

# 목 차

분 기 보 고 서 .....	1
【 대표이사 등의 확인 】 .....	2
I. 회사의 개요.....	3
1. 회사의 개요.....	3
2. 회사의 연혁.....	12
3. 자본금 변동사항.....	23
4. 주식의 총수 등.....	23
5. 의결권 현황.....	24
6. 배당에 관한 사항 등.....	24
II. 사업의 내용 .....	27
III. 재무에 관한 사항 .....	75
1. 요약재무정보 .....	75
2. 연결재무제표 .....	78
3. 연결재무제표 주식 .....	83
4. 재무제표 .....	139
5. 재무제표 주식 .....	143
6. 기타 재무에 관한 사항.....	176
IV. 이사의 경영진단 및 분석의견.....	205
V. 감사인의 감사의견 등 .....	206
VI. 이사회 등 회사의 기관에 관한 사항 .....	210
1. 이사회에 관한 사항 .....	210
2. 감사제도에 관한 사항.....	217
3. 주주의 의결권 행사에 관한 사항.....	220
VII. 주주에 관한 사항.....	221
VIII. 임원 및 직원 등에 관한 사항.....	224
1. 임원 및 직원의 현황 .....	224
2. 임원의 보수 등 .....	230
IX. 계열회사 등에 관한 사항.....	232
X. 이해관계자와의 거래내용.....	240
XI. 그 밖에 투자자 보호를 위하여 필요한 사항 .....	241
【 전문가의 확인 】 .....	263
1. 전문가의 확인 .....	263
2. 전문가와의 이해관계 .....	263

# 분기보고서

(제 9 기)

사업연도 2019년 01월 01일 부터  
2019년 03월 31일 까지

금융위원회

한국거래소 귀중

2019년 5월 15일

제출대상법인 유형 :

주권상장법인

면제사유발생 :

해당사항 없음

회 사 명 :

㈜이마트

대 표 이 사 :

이갑수

본 점 소 재 지 :

서울시 성동구 뚝섬로 377

(전 화) 02-380-9276

(홈페이지) <http://www.emartcompany.com>

작 성 책 임 자 :

(직 책) 재무담당 상무 (성 명) 김 석 봉

(전 화) 02-380-9276

# 【 대표이사 등의 확인 】

## 【 대표이사 등의 확인 】

### 확 인 서

우리는 당사의 대표이사 및 신고업무담당이사로서 이 분기보고서의 기재 내용에 대해 상당한 주의를 다하여 직접 확인·검토한 결과 중요한 기재사항의 기재 또는 표시의 누락이나 허위의 기재 또는 표시가 없고, 이 분기보고서에 표시된 기재 또는 표시사항을 이용하는 자의 중대한 오해를 유발하는 내용이 기재 또는 표시되지 아니하였음을 확인합니다.

또한, 당사는 「주식회사의 외부감사에 관한 법률」 제8조의 규정에 따라 내부회계관리제도를 마련하여 운영하고 있음을 확인합니다.(「주식회사의 외부감사에 관한 법률」 제4조에 의한 외감대상법인에 한함)

2019.05.15

㈜ 이 마 트

대표이사 이 갑 수



신고업무담당이사 김 석 봉

  
(서명봉)

# I. 회사의 개요

## 1. 회사의 개요

가. 회사의 명칭 : 주식회사 이마트(E-MART Inc.)

나. 설립일자 : 2011년 5월 3일

※ 2011년 5월 1일을 분할기준일로 (주)신세계의 대형마트 사업부문이 인적분할되어 설립되었습니다.

다. 본사의 주소 등

- 주소 : 서울시 성동구 뚝섬로 377
- 전화번호 : 02-380-9276
- 홈페이지 : <http://www.emartcompany.com>

라. 중소기업 해당 여부

당사는 중소기업기본법 제2조에 의한 중소기업에 해당되지 않습니다.

마. 주요 사업의 내용

당사는 (주)신세계 사업부문(대형마트, 백화점)의 전문성 제고 및 핵심 경쟁력 강화를 목적으로 2011년 5월 1일을 분할기준일로 (주)신세계의 대형마트부문이 인적분할되어 설립되었습니다. 당사는 2019년 3월말 현재 국내에 158개의 이마트(안양점/부천점/시화점 포함)를 운영하고 있습니다.

당사가 도입한 한국채택국제회계기준에 따라 연결대상에 포함된 주요종속회사를 포함하여 당사가 영위하는 사업은 아래와 같습니다.

사업부문	회사명
유통업	(주)이마트, (주)이마트에브리데이, (주)이마트24, (주)에스에스지닷컴, (주)신세계프라퍼티, (주)스타필드청라, (주)스타필드고양
호텔·리조트업	(주)신세계조선포탈
식음료업	(주)신세계푸드
건설레저업	신세계건설(주)
해외사업	E-MART VIETNAM CO.,LTD.

※ 2019년 3월 4일 (주)이마트몰이 (주)에스에스지닷컴으로 상호를 변경하였습니다.

자세한 내용은 「II. 사업의 내용」을 참고하시기 바랍니다.

바. 계열회사에 관한 사항

당사는 독점규제 및 공정거래에 관한 법률에 따라 기업집단인 신세계에 속한 계열회사로서 보고서 작성 기준일 현재 신세계그룹에 속한 계열회사는 총 41개사입니다.

(2019년 3월 31일 기준)

구분	회사수	회사명	법인등록번호	업종
국내 법인	7	(주)신세계 (주)이마트	110111- 0028848	도소매 도소매

			(주)광주신세계 신세계건설(주) (주)신세계아이앤씨 (주)신세계푸드 (주)신세계인터내셔널	110111-4594952 200111-0054795 110111-0759493 110111-1408867 110111-0305288 110111-0282402	도소매 건설, 서비스 도소매, 서비스 단체급식, 음식, 제조 도소매, 제조, 서비스
	비상장법인	34	(주)신세계조선히otel (주)스타벅스커피코리아 신세계의정부역사(주) (주)신세계사이먼 (주)신세계엘앤비 (주)스타필드하남 (주)신세계통보이 (주)이마트에브리데이 (주)신세계동대구복합환승센터 (주)신세계영랑호리조트 (주)신세계센트럴시티 (주)스타필드청라 에스피청주전문투자형사모부동산투자회사 서울고속버스터미널(주) (주)신세계페이먼츠 (주)신세계프라퍼티 (주)이마트24 (주)인천신세계 (주)몽클레르신세계 (주)신세계디에프 (주)신세계티비쇼핑 세린식품(주) 스무디킹코리아(주) (주)신세계인터코스코리아 (주)대전신세계 (주)제주소주 (주)스타필드고양 (주)제이원 (주)까사미아 (주)신세계디에프글로벌 (주)스타필드안성 일렉트로맨문화산업전문회사(유) (주)스타필드수원	110111-0003999 110111-1461667 110111-2670548 110111-3239228 110111-4015338 135711-0074452 110111-0219497 110111-0167498 170111-0459570 141311-0010513 110111-0087612 110111-5027671 110111-6534138 110111-0187644 110111-5209196 110111-5284198 110111-3419515	음식, 숙박 도소매, 제조, 음식 도소매, 부동산서비스 부동산, 도소매 주류수입 도소매, 부동산서비스 도소매, 제조, 서비스 도소매 도소매 숙박업, 골프장업 부동산임대, 자동차정류장 부동산업 부동산개발 및 공급업 부동산임대, 자동차운수업 전자지급결제대행 부동산업 편의점 프랜차이즈 가맹점 소매업 의류 및 생활필수품 판매업 도소매, 보세판매업 기타통신판매업 도소매, 제조, 음식 도소매, 제조, 음식 화장품 제조 및 도소매 도소매 주류 제조 및 판매업 부동산업 생물판매, 유통업 가구제조업 보세판매업 및 무역업

			(주)에스에스지닷컴	110111-5615038 110111-5600302 110111-5698315 170111-0510661 134811-0113655 110111-5905033 131111-0431666 160111-0424864 220111-0085340 285011-0340913 281111-0082856 110111-0873102 180111-1143451 134611-0091475 110114-0227105 110111-6866953 110111-6968436	부동산업 영상 기록물 제작 및 배 급업 부동산업 무점포 소매업
계	41				

- ※ 계열편입(2) : (주)이마트몰(2019.02.01), (주)신세계몰(2019.02.01)
- ※ 계열제외(2) : (주)신세계몰(2019.03.25), 센트럴관광개발(주)(2019.03.25)
- ※ 2019년 3월 4일 (주)이마트몰이 (주)에스에스지닷컴으로 상호를 변경하였습니다.
- ※ 보고서 작성기준일 이후 2019년 4월 29일 (주)몽클레르신세계가 이사수의 변동 등으로 계열제외되었습니다.

### 사. 연결대상 종속회사 개황

보고서 작성 기준일 현재 당사의 연결대상 종속회사는 총 29개사(국내 20개, 해외 9개)이며 종속회사의 개요와 사업의 내용은 다음과 같습니다.

종속기업 중 국내상장기업으로는 (주)신세계푸드, 신세계건설(주) 2개사가 있습니다.

(단위 : 백만원)

상호	설립일	주소	주요사업	최근사업연도말 자산총액	지배관계 근거	주요종속 회사 여부
(주)신세계프라퍼티	2013.12.04	서울시 강남구 테헤란로 521	부동산업	1,215,938	과반수 의결권 보유 (회계기준서 1110호)	○
(주)스타필드고양	2016.12.01	경기도 고양시 덕양구 고양대로 1972-8	부동산업	818,553	상동	○
(주)스타필드청라	2012.12.20	서울시 강남구 테헤란로 521, 21층	부동산업	125,009	상동	○
에스피청주 전문투자형사모 부동산투자회사	2017.11.29	서울시 영등포구 여의공원로 115	부동산업	40,139	상동	X
에스피대치 전문투자형사모 부동산투자신탁1호	2017.12.26	서울시 영등포구 63로 50	부동산업	64,840	상동	X
에스피성수이든 전문투자형사모 투자신탁제4호	2018.12.28	서울시 성동구 아차산로 104	부동산업	34,103	상동	X
(주)이마트에브리데이	1974.07.11	서울시 성동구 성수일로 56	슈퍼마켓	431,049	상동	○
(주)이마트24	2006.03.15	서울시 성동구 광나루로 310, 4층	편의점 프랜차이즈 가맹점	272,163	상동	○
(주)신세계조선호텔	1967.08.08	서울시 중구 소공로 106	관광호텔업	290,174	상동	○
(주)신세계영랑호리조트	2007.07.23	강원도 속초시 영랑호반길 140	리조트 운영	54,445	상동	X
(주)신세계푸드	1995.07.01	서울시 성동구 성수일로 56, 4-7층	단체급식/외식사업 및 식품유통업	617,579	상동	○
(주)신세계엘앤비	2008.12.18	서울시 광진구 아차산로 563, 7층	주류 도매업	53,024	상동	X
(주)제주소주	2011.08.05	제주시 조천읍 중산간동로 1028	주류 제조 및 판매업	27,033	상동	X
세린식품(주)	2005.11.02	강원도 춘천시 퇴계농공로 76	조리식품 제조 및 판매업	12,323	상동	X
스무디킹코리아(주)	2015.12.01	서울시 성동구 아차산로5길7, 7층	외식업	12,162	상동	X
(주)제이원	2004.07.22	경기도 가평군 하면 명지산로 514-149	생수 제조 및 판매업	2,294	상동	X
일렉트로맨문화산업 전문회사(유)	2018.07.24	서울시 성동구 옥성로 377	영상·오디오 기록물 제작 및 배급업	1,010	상동	X
신세계건설(주)	1991.03.20	서울시 중구 장충단로 180	건설·서비스업	757,077	실질 지배력 보유 (회계기준서 1110호)	○
(주)에스에스지닷컴	2018.12.27	서울시 중구 남대문시장10길 2	우정포 소매업	356,695	과반수 의결권 보유 (회계기준서 1110호)	○
(주)신세계페이먼츠	2013.08.21	서울시 중구 남대문시장10길 2	전자지급결제 대행업	49,406	상동	X
E-MART VIETNAM CO.,LTD.	2014.10.30	366 Phan Van Tri St., Ward 5, Go Vap District, HCMC, Vietnam	수출입·도소매업	130,645	상동	○
E-MART AMERICA, INC.	2012.07.09	11165 Knott Ave. Suite C Cypress, CA 90630, USA	수출입·도소매업	15,524	상동	X
상해이매트 무역유한공사	2013.07.09	상해시 서회구 계평로 391호	수출입·도소매업	51,852	상동	X

CHANG TUH CORPORATION	1992.09.10	1965 Claxter Rd NE, Salem, OR 97301, USA	식품제조업	2,219	상동	X
PK RETAIL HOLDINGS, INC.	2018.07.20	600 Wilshire Blvd, Los Angeles, CA 90017, USA	도소매업	3,421	상동	X
GOOD FOOD HOLDINGS, LLC	2010.06.21	915 E 230th Street, Carson, CA 90745, USA	도소매업	-	상동	X
NEW BRISTOL FARMS, INC.	2010.09.28	915 E 230th Street, Carson, CA 90745, USA	도소매업	-	상동	X
BRISTOL FARMS, INC.	1982.06.23	915 E 230th Street, Carson, CA 90745, USA	도소매업	-	상동	X
METROPOLITAN MARKET, LLC	2012.05.24	4025 Delridge Way, SW #100, Seattle, WA 98106, USA	도소매업	-	상동	X

- ※ 주요종속회사 여부 판단기준은 최근사업연도말 자산총액 750억 원 이상입니다.
- ※ 2019년 1월 14일 PK Retail Holdings Inc.가 Good Food Holdings, LLC의 지분 100%를 취득하여 Good Food Holdings, LLC 및 그 자회사인 Metropolitan Market, LLC, New Bristol Farms, Inc., Bristol Farms, Inc.가 연결대상 종속회사로 신규 편입되었습니다.
- ※ 2019년 3월 1일 (주)이마트몰이 (주)신세계몰을 흡수합병하여 (주)신세계페이먼츠의 지분 100%를 보유하게 되었으며, (주)신세계페이먼츠는 공동기업에서 종속기업으로 분류를 변경하였습니다.
- ※ 2019년 3월 4일 (주)이마트몰이 (주)에스에스지닷컴으로 상호를 변경하였습니다.



아. 연결대상회사의 변동내용

구분	자회사	사유
신규 연결	(주)신세계페이먼츠	종속기업의 단계적취득
	GOOD FOOD HOLDINGS, LLC	종속기업의 지분취득
	NEW BRISTOL FARMS, INC.	종속기업의 지분취득
	BRISTOL FARMS, INC.	종속기업의 지분취득
	METROPOLITAN MARKET, LLC	종속기업의 지분취득
연결 제외	-	-
	-	-

자. 신용평가에 관한 사항

당사의 신용평가에 관한 사항은 다음과 같습니다.

■ 국내 신용평가

평가일	평가대상 유가증권 등	평가대상 유가증권의 신용등급	평가회사 (신용평가등급범위)	평가구분
2019.02.13	20-1,2회 사채	AA+	NICE신용평가(AAA~D)	본평가
2019.02.13	20-1,2회 사채	AA+	한국기업평가(AAA~D)	본평가
2019.01.17	기업어음	A1보증(물적분할 이관)	한국신용평가(A1~D)	수시평가
2019.01.15	기업어음	A1보증(물적분할 이관)	NICE신용평가(A1~D)	수시평가
2019.01.05	15-2회 사채	취소(물적분할 이관)	NICE신용평가(AAA~D)	수시평가
2019.01.04	19-1,2회 사채	AA+	한국신용평가(AAA~D)	수시평가
2019.01.04	18-1,2회 사채	AA+	한국신용평가(AAA~D)	수시평가
2019.01.04	17-2회 사채	AA+	한국신용평가(AAA~D)	수시평가
2019.01.04	14회 사채	AA+	한국신용평가(AAA~D)	수시평가
2019.01.04	15-2회 사채	취소(물적분할 이관)	한국신용평가(AAA~D)	수시평가
2018.12.20	기업어음	A1	한국신용평가(A1~D)	정기평가
2018.12.20	전자단기사채	A1	한국신용평가(A1~D)	정기평가
2018.12.21	기업어음	A1	NICE신용평가(A1~D)	정기평가
2018.12.21	전자단기사채	A1	NICE신용평가(A1~D)	정기평가
2018.12.13	기업어음	A1	한국기업평가(A1~D)	정기평가
2018.12.13	전자단기사채	A1	한국기업평가(A1~D)	정기평가
2018.05.25	13-2회 사채	AA+	한국기업평가(AAA~D)	정기평가
2018.05.25	14회 사채	AA+	한국기업평가(AAA~D)	정기평가
2018.05.25	2회 신증자본증권	AA	한국기업평가(AAA~D)	정기평가
2018.05.25	1회 신증자본증권	AA	한국기업평가(AAA~D)	정기평가
2018.05.02	13-2회 사채	AA+	NICE신용평가(AAA~D)	정기평가
2018.05.02	15-2회 사채	AA+	NICE신용평가(AAA~D)	정기평가
2018.05.02	17-1회, 17-2회 사채	AA+	NICE신용평가(AAA~D)	정기평가
2018.05.02	18-1회, 18-2회 사채	AA+	NICE신용평가(AAA~D)	정기평가

2018.05.02	기업어음	A1	NICE신용평가(A1~D)	본평가
2018.05.02	전자단기사채	A1	NICE신용평가(A1~D)	본평가
2018.05.02	기업신용평가	AA+	NICE신용평가(AAA~D)	정기평가
2018.03.28	19-1회, 19-2회 사채	AA+	한국기업평가(AAA~D)	본평가
2018.03.28	기업어음	A1	한국기업평가(A1~D)	본평가
2018.03.28	전자단기사채	A1	한국기업평가(A1~D)	본평가
2018.03.28	19-1회, 19-2회 사채	AA+	한국신용평가(AAA~D)	본평가
2018.03.28	18-1회, 18-2회 사채	AA+	한국신용평가(AAA~D)	정기평가
2018.03.28	17-1회, 17-2회 사채	AA+	한국신용평가(AAA~D)	정기평가
2018.03.28	15-2회 사채	AA+	한국신용평가(AAA~D)	정기평가
2018.03.28	14회 사채	AA+	한국신용평가(AAA~D)	정기평가
2018.03.28	기업어음	A1	한국신용평가(A1~D)	본평가
2018.03.28	전자단기사채	A1	한국신용평가(A1~D)	본평가
2017.12.26	기업어음	A1	NICE신용평가(A1~D)	정기평가
2017.12.26	전자단기사채	A1	NICE신용평가(A1~D)	정기평가
2017.12.14	기업어음	A1	한국신용평가(A1~D)	정기평가
2017.12.12	기업어음	A1	한국기업평가(A1~D)	정기평가
2017.12.12	전자단기사채	A1	한국기업평가(A1~D)	정기평가
2017.04.28	13-2회 사채	AA+	한국기업평가(AAA~D)	정기평가
2017.04.28	16회 사채	AA+	한국기업평가(AAA~D)	정기평가
2017.04.28	14회 사채	AA+	한국기업평가(AAA~D)	정기평가
2017.04.28	2회 신종자본증권	AA	한국기업평가(AAA~D)	정기평가
2017.04.28	1회 신종자본증권	AA	한국기업평가(AAA~D)	정기평가
2017.04.28	기업어음	A1	한국기업평가(A1~D)	본평가
2017.04.28	전자단기사채	A1	한국기업평가(A1~D)	본평가
2017.04.28	9회 사채	AA+	NICE신용평가(AAA~D)	정기평가
2017.04.28	13-2회 사채	AA+	NICE신용평가(AAA~D)	정기평가
2017.04.28	15-1회, 15-2회 사채	AA+	NICE신용평가(AAA~D)	정기평가
2017.04.28	18-1회, 18-2회 사채	AA+	NICE신용평가(AAA~D)	정기평가
2017.04.28	17-1회, 17-2회 사채	AA+	NICE신용평가(AAA~D)	정기평가
2017.04.28	16회 사채	AA+	NICE신용평가(AAA~D)	정기평가
2017.04.28	기업어음	A1	NICE신용평가(A1~D)	본평가
2017.04.28	전자단기사채	A1	NICE신용평가(A1~D)	본평가
2017.04.26	18-1회, 18-2회 사채	AA+	한국신용평가(AAA~D)	정기평가
2017.04.26	17-1회, 17-2회 사채	AA+	한국신용평가(AAA~D)	정기평가
2017.04.26	15-1회, 15-2회 사채	AA+	한국신용평가(AAA~D)	정기평가
2017.04.26	14회 사채	AA+	한국신용평가(AAA~D)	정기평가
2017.04.26	9회 사채	AA+	한국신용평가(AAA~D)	정기평가
2017.04.26	기업어음	A1	한국신용평가(A1~D)	본평가

- 보고서 작성 기준일 이후 평가내역

평가일	평가대상 유가증권 등	평가대상 유가증권의 신용등급	평가회사 (신용평가등급범위)	평가구분
2019.04.19	3회 신종자본증권	AA	한국신용평가(AAA~D)	본평가
2019.04.22	19-1회, 19-2회 사채	AA+	한국신용평가(AAA~D)	정기평가
2019.04.22	18-1회, 18-2회 사채	AA+	한국신용평가(AAA~D)	정기평가
2019.04.22	17-2회 사채	AA+	한국신용평가(AAA~D)	정기평가
2019.04.22	14회 사채	AA+	한국신용평가(AAA~D)	정기평가
2019.04.22	기업어음	A1	한국신용평가(A1~D)	본평가
2019.04.22	전자단기사채	A1	한국신용평가(A1~D)	본평가

## ※ 신용등급체계 및 의미

### 1) 회사채 등급체계와 의미

등급체계	등급의 의미
AAA	원리금 지급확실성이 최고수준으로 투자위험도가 극히 낮으며, 현단계에서 합리적으로 예측가능한 장래의 어떠한 환경변화에도 영향을 받지 않을 만큼 안정적인
AA	원리금 지급확실성이 매우 높아 투자위험도가 매우 낮지만 AAA등급에 비해 다소 열등한 요소가 있음
A	원리금 지급확실성이 높아 투자위험도가 낮은 수준이지만 장래 급격한 환경변화에 따라 다소 영향을 받을 가능성이 있음
BBB	원리금 지급확실성은 안정되지만 장래의 환경변화로 지급확실성이 저하될 가능성 있음
BB	원리금 지급확실성에 당면문제는 없지만 장래의 안정성 면에서는 투기적 요소가 내포되어 있음
B	원리금 지급확실성이 부족하여 투기적이며, 장래의 안정성에 대해서는 현단계에서 단언할 수 없음
CCC	채무불이행이 발생할 가능성을 내포하고 있어 매우 투기적임
CC	채무불이행이 발생할 가능성이 높아 상위등급에 비해 불안요소가 더욱 많음
C	채무불이행이 발생할 가능성이 극히 높고 현단계에서는 장래 회복될 가능성이 없을 것으로 판단됨
D	원금 또는 이자가 지급불능 상태에 있음

- NICE신용평가 AA부터 CCC등급까지, 한국기업평가, 한국신용평가는 AA부터 B등급까지 상대적 우열에 따라 +, - 기호를 첨부/ 3사의 등급과 의미는 동일함

### 2) 기업어음, 전자단기사채의 등급체계와 의미

등급체계	등급의 의미
A1	적기상환능력이 최고수준으로 투자위험도가 극히 낮으며, 현단계에서 합리적으로 예측가능한 장래의 어떠한 환경변화에도 영향을 받지 않을 만큼 안정적인
A2	적기상환능력이 우수하여 투자위험도가 매우 낮지만 A1등급에 비해 다소 열등한 요소가 있음
A3	적기상환능력이 양호하여, 투자위험도는 낮은 수준이지만 장래 급격한 환경변화에 따라 다소 영향을 받을 가능성이 있음
B	적기상환능력은 인정되지만 투기적 요소가 내재되어 있음
C	적기상환능력이 의문시됨
D	지급불능 상태에 있음

- A2부터 B등급까지 상대적 우열에 따라 +, - 기호를 첨부/ 3사의 등급과 의미는 동일함

## ■ 해외 신용평가

평가일	평가대상 유가증권 등	평가대상 유가증권의 신용등급	평가회사 (신용평가등급범위)	평가구분
2019.02.14	회사채	Baa2(Review for Downgrade)	Moody's (Aaa~c)	정기평가
2018.07.13	회사채	Baa2(Stable)	Moody's (Aaa~c)	정기평가
2018.06.19	회사채	BBB(Stable)	S&P (AAA~c)	정기평가
2018.01.15	회사채	Baa2(Stable)	Moody's (Aaa~c)	정기평가
2017.08.28	회사채	Baa2(Negative)	Moody's (Aaa~c)	정기평가
2017.05.24	회사채	BBB(Stable)	S&P (AAA~c)	정기평가
2017.02.15	회사채	Baa2(Negative)	Moody's (Aaa~c)	정기평가

- 보고서 작성 기준일 이후 평가내역

평가일	평가대상 유가증권 등	평가대상 유가증권의 신용등급	평가회사 (신용평가등급범위)	평가구분
2019.05.09	회사채	Baa3(Stable)	Moody's (Aaa~c)	정기평가
2019.05.09	회사채	BBB(Negative)	S&P (AAA~c)	정기평가

※ 신용등급체계 및 의미

1) 회사채 등급체계와 의미

해외신용평가기관		내용
S&P	Moody's	
AAA	Aaa	채무상환능력 최상으로 최소의 신용위험 보유
AA+,AA,AA-	Aa1,Aa2,Aa3	채무상환능력 매우 높고 신용상태 우수하나 최고수준은 아님
A+,A,A-	A1,A2,A3	채무상환능력 높고 신용상태 양호하나 상위 등급에 비해 경기침체와 시장환경변화에 영향받을 수 있음
BBB+,BBB,BBB-	Baa1,Baa2,Baa3	채무상환능력은 충분하고 신용상태 보통이며 상위등급에 비해 경기침체와 시장변화의 영향을 받기 쉬움
BB+,BB,BB-	Ba1,Ba2,Ba3	단기에 채무불이행이 발생할 가능성은 비교적 적으나 투기적 요소가 있어, 경영상태, 재무상황, 경제상황이 악화될 경우, 채무불이행 가능성이 높음
B+,B,B-	B1,B2,B3	현재로써는 채무상환능력이 있으나 투기적인 성격이 강하며 경영상태, 재무상황, 경제상황이 악화될 경우, 채무불이행 가능성이 높음
CCC 이하	Caa 이하	채무불이행 가능성이 매우 높음

2) 신용평가 등급전망(Rating Outlooks)

등급전망은 발행자의 중기적인 향방에 대한 의견으로서, 긍정적(positive), 부정적(negative), 안정적(stable), 유동적(developing)의 네 가지로 분류되며 등급전망이 존재하지 않을 경우 검토중 등급(Ratings under review) 또는 등급전망 부재(No Outlook)라고 표시됨.

차. 주권상장(또는 등록·지정)여부 및 특례상장에 관한 사항

주권상장 (또는 등록·지정)여부	주권상장 (또는 등록·지정)일자	특례상장 등 여부	특례상장 등 적용법규
유가증권시장	2011년 06월 10일	-	-

## 2. 회사의 연혁

### 가. 당해 지배회사에 관한 사항

#### (1) 회사의 설립일 및 소재지

- 회사의 설립일 : 2011년 5월 3일

※ 2011년 5월 1일을 분할기준일로 (주)신세계의 대형마트 사업부문이 인적분할되어 설립되었습니다.

- 본점 소재지 : 서울시 성동구 뚝섬로 377

#### (2) 경영진의 중요한 변동

직 위	성 명	임 기	비 고
대표이사	정용진	2011.05 ~ 2014.04	2011.05 대표이사 선임 2013.03 대표이사 사임
대표이사	최병렬	2011.05 ~ 2014.04	2011.05 대표이사 선임 2012.12 대표이사 사임 2013.03 사내이사 사임
대표이사	허인철	2011.05 ~ 2014.04	2012.12 대표이사 선임 2014.03 대표이사 사임
대표이사	김해성	2013.03 ~ 2016.03 2016.03 ~ 2019.03	2013.12 대표이사 선임 2016.03 대표이사 재선임 2017.03 대표이사 사임
사내이사	박주형	2013.03 ~ 2016.03	2013.03 사내이사 선임 2014.03 사내이사 사임
대표이사	이갑수	2014.03 ~ 2017.03 2017.03 ~ 2020.03	2014.03 대표이사 선임 2017.03 대표이사 재선임
사내이사	양춘만	2014.03 ~ 2017.03 2017.03 ~ 2020.03	2014.03 사내이사 선임 2016.03 사내이사 사임 2017.03 사내이사 선임 2018.03 사내이사 사임
사내이사	한채양	2016.03 ~ 2019.03	2016.03 사내이사 선임 2017.03 사내이사 사임
사내이사	권혁구	2017.03 ~ 2020.03	2017.03 사내이사 선임
사내이사	형태준	2018.03 ~ 2021.03	2018.03 사내이사 선임
사외이사	전형수	2015.03 ~ 2017.03	2011.05 사외이사 선임 2017.03 사외이사 퇴임
사외이사	문창진	2013.03 ~ 2015.03	2011.05 사외이사 선임 2015.03 사외이사 퇴임
사외이사	박영렬	2013.03 ~ 2015.03	2011.05 사외이사 선임 2015.03 사외이사 퇴임

사외이사	박종구	2013.03 ~ 2015.03	2011.05 사외이사 선임 2015.03 사외이사 퇴임
사외이사	이전환	2017.03 ~ 2019.03 2019.03 ~ 2021.03	2017.03 사외이사 선임 2019.03 사외이사 재선임
사외이사	박재영	2015.03 ~ 2017.03 2017.03 ~ 2019.03	2015.03 사외이사 선임 2017.03 사외이사 재선임 2019.03 사외이사 퇴임
사외이사	김성준	2015.03 ~ 2017.03 2017.03 ~ 2019.03	2015.03 사외이사 선임 2017.03 사외이사 재선임 2019.03 사외이사 퇴임
사외이사	최재봉	2015.03 ~ 2017.03 2017.03 ~ 2019.03 2019.03 ~ 2021.03	2015.03 사외이사 선임 2017.03 사외이사 재선임 2019.03 사외이사 재선임
사외이사	이관섭	2019.03 ~ 2021.03	2019.03 사외이사 선임
사외이사	한상린	2019.03 ~ 2021.03	2019.03 사외이사 선임

※ 2019년 3월 15일 정기주주총회에서 김성준 사외이사, 박재영 사외이사가 퇴임하였고 이관섭 사외이사, 한상린 사외이사가 신규 선임되었으며, 이전환 사외이사, 최재봉 사외이사는 재선임 되었습니다.

(3) 최대주주의 변동

2018.12.31			2019.03.31		
최대주주	소유주식수	지분율(%)	최대주주	소유주식수	지분율(%)
이명희 외 3인	7,821,597	28.06	이명희 외 3인	7,876,597	28.26

※ 소유주식수와 지분율은 최대주주 본인과 특수관계인의 소유 주식을 합산하여 기재하였습니다.

※ 자세한 사항은 VII. 주주에 관한 사항을 참고하시기 바랍니다.

- 공시대상기간 중 최대주주 변동 현황

(기준일 : 2019년 03월 31일 )

(단위 : 주, %)

변동일	최대주주명	소유주식수	지분율	비고
2016년 05월 03일	이명희 외 3인	7,822,068	28.06%	장내매매
2017년 02월 27일	이명희 외 3인	7,821,835	28.06%	장내매매
2017년 02월 28일	이명희 외 3인	7,821,597	28.06%	장내매매
2019년 03월 29일	이명희 외 3인	7,876,597	28.26%	장내매매

※ 2016년 5월 3일 특수관계인(정용진, 정유경)간 보유 주식 매매로 특수관계인의 주식소유 현황에는 변동이 있으나, 최대주주의 지분율은 28.06%로 동일합니다.

※ 2017년 2월 박주형 계열회사임원의 보유 주식 매매로 주식소유 현황에는 변동이 있으나, 최대주주의 지분율은 28.06%로 동일합니다.

※ 2019년 3월 27일 ~ 29일까지 특수관계인(정용진)이 장내매매로 55,000주를 매수하였으며, 지분율은 28.26%로 변동되었습니다.

※ 보고서작성 기준일 이후 2019년 4월 1일 ~ 4월 4일까지 특수관계인(정용진)이 장내매매로 85,000주를 매수하였으며, 지분율은 28.56%로 변동되었습니다.

※ 소유주식수와 지분율은 최대주주 본인과 특수관계인의 소유 주식을 합산하여 기재하였습니다.

(4) 사업목적

주요 내용
<ul style="list-style-type: none"> <li>·수출입업</li> <li>·대형마트 경영</li> <li>·각종물품 제조 및 도·산매업</li> <li>·생활필수품 판매업</li> <li>·식품가공 및 의류봉제 판매업</li> <li>·여행알선업</li> <li>·각종 접객 서비스업</li> <li>·부동산 임대, 관리용역업 및 부동산개발업</li> <li>·건설공사의 설계감리 및 청부업</li> <li>·신용카드업</li> <li>·보세 판매업</li> <li>·주류 중개업</li> <li>·소프트웨어 및 시스템의 개발과 용역제공업</li> <li>·음식점업</li> <li>·관광숙박업 및 관광객 이용 시설업</li> <li>·소매업 관련 용역 및 위수탁사업</li> <li>·스포츠, 레저시설 운영업, 골프장업</li> <li>·자동차 운수업, 복합운송 주선업, 물류배송센터 운영업, 창고업</li> <li>·교육, 출판업</li> <li>·의료용구 판매업</li> <li>·각종 사설강습소, 공연장, 영화관시설 및 운영업</li> <li>·각종 보험대리점업</li> <li>·자동차 매매 및 정비사업</li> <li>·주차장업</li> <li>·여객자동차터미널 운영업</li> <li>·화물자동차터미널 운영업</li> <li>·무점포소매업</li> <li>·통신판매업</li> <li>·전자상거래업</li> <li>·평생교육업, 학원업</li> <li>·석유판매업 및 연료소매업</li> <li>·발전업</li> <li>·다양한 형태의 가맹사업</li> <li>·전자금융업</li> <li>·환전업</li> <li>·별정통신사업 및 부가통신사업</li> <li>·광고업</li> <li>·주류수출입업</li> <li>·전 각호에 관련된 사업의 투자 또는 부대사업 일체</li> </ul>



(5) 기타 중요한 변동 사항

일 자	주 요 내 용
2015.01.29	김포한강 E-MART 개점
2015.02.05	세종 E-MART 개점
2015.02.24	상하이매득초시유한공사 지분 취득(0.6%)
2015.03.01	(주)신세계아이앤씨 알뜰폰 단말기 할부채권 양수
2015.03.23	진차오 E-MART 영업종료(대형마트 중국 23호점)
2015.06.18	킨텍스 E-MART 개점
2015.06.18	이마트 트레이더스 킨텍스점 개점
2015.07.15	(주)드림커머스 지분 출자(47.83%)
2015.08.03	차오바오 E-MART 영업종료(대형마트 중국 25호점)
2015.09.03	광교 E-MART 개점
2015.12.03	과천 E-MART 개점
2016.01.06	이마트 김포센터(온라인몰 전용센터) 오픈
2016.06.23	김해 E-MART 개점
2016.09.09	이마트 트레이더스 하남점 개점
2016.11.23	천진이매득초시유한공사 청산
2016.11.30	취양 E-MART 영업종료(대형마트 중국 1호점)
2016.12.02	(주)제주소주 지분 취득(100%)
2016.12.31	(주)신세계 프리미엄슈퍼마켓(4개점) 양수
2017.03.31	라오시먼 E-MART 영업종료(대형마트 중국 8호점)
2017.06.29	(주)신세계프라퍼티 지분 추가 취득(10%)
2017.08.17	이마트 트레이더스 고양점 개점
2017.11.29	학성 E-MART 영업종료
2017.12.15	이마트 트레이더스 군포점 개점
2017.12.21	이마트 트레이더스 김포점 개점
2017.12.29	상하이매득초시유한공사, 상해신이백화유한공사, 곤산이매득구물중심유한공사 지분 양도
2018.01.31	시산 E-MART 영업종료(대형마트 중국 14호점)
2018.05.17	시지 E-MART 영업종료
2018.06.28	부평 E-MART 영업종료
2018.07.10	(주)신세계푸드 지분 추가 취득(0.8%), 신세계건설(주) 지분 추가 취득(10.3%), (주)신세계아이앤씨 지분 추가 취득(6.6%)
2018.07.19	(주)신세계조선호텔 지분 추가 취득(1.1%)
2018.07.27	PK Retail Holdings Inc 지분 취득(100%)
2018.07.31	일렉트로맨문화산업전문회사(유) 지분 취득(100%)
2018.12.04	무석이매득구물중심유한공사 지분 양도
2018.12.13	의왕 E-MART 개점
2018.12.14	이마트 트레이더스 스타필드시티 워례점 개점
2018.12.16	인천 E-MART 영업종료
2018.12.27	(주)이마트몰 물적분할
2019.01.01	(주)광주신세계 대형마트 사업부문 양수
2019.03.14	이마트 트레이더스 월계점 개점
2019.03.20	덕이 E-MART 영업종료

(6) 상호의 변경

2014년 3월 14일 정기주주총회의 결과에 따라 영문상호명이 'E-MART Co., Ltd.'에서 'E-MART Inc.'로 변경되었습니다.

(7) 합병, 분할, 포괄적 주식교환·이전, 중요한 영업의 양수도 등

일 자	거래 상대방	내 용
2015.03.01	(주)신세계아이앤씨	애플샵 매장 집기 및 재고 양수
2015.07.15	(주)드림커머스	지분 출자(47.8%)
2016.12.31	(주)신세계	프리미엄슈퍼마켓(4개점) 양수
2017.06.29	(주)신세계	(주)신세계프라퍼티 지분 취득(10%)
2017.12.29	상해애런초시유한공사	상해이매득초시유한공사, 상해신이백화유한공사, 곤산이매득구물중심유한공사 지분양도
2018.06.28	(주)스타필드안성	안성복합쇼핑몰 토지 및 건축물 양도
2018.07.10	이명희, 정용진, 정재은	(주)신세계푸드 지분 취득(0.8%) (주)신세계아이앤씨 지분 취득(6.6%) 신세계건설(주) 지분 취득(10.3%)
2018.07.19	이명희	(주)신세계조선히otel 지분 취득(1.1%)
2018.12.04	상해애런초시유한공사	무석이매득구물중심유한공사 지분양도
2018.12.27	(주)이마트몰	물적분할
2019.01.01	(주)광주신세계	대형마트 사업부문 양수

※ 2015년 10월 26일 (주)드림커머스는 (주)신세계티비쇼핑으로 상호변경되었습니다.

※ 2019년 3월 4일 (주)이마트몰이 (주)에스에스지닷컴으로 상호를 변경하였습니다.

나. 당해 주요종속회사의 연혁

법적/사업적명칭	설립일	주 소	주요사업의 내용	회사의 연혁
㈜이마트에브리데이	1974.07.11	서울시 성동구 성수일로 56	슈퍼마켓	2015.08 유상증자 실시(398억) 2016.05 ㈜에스엠 흡수합병 2017.03 상호 변경 (㈜에브리데이리테일 → ㈜이마트에브리데이)
㈜이마트24	2006.03.15	서울시 성동구 광나루로 310	편의점, 프랜차이즈 가맹점	2015.01 본점소재지 변경 (서울시 중구 → 서울시 성동구) 2015.06 유상증자 실시(80억) 2015.12 유상증자 실시(300억) 2015.12 1,000호점 달성 2016.07 상호변경 (㈜위드미에프에스 → ㈜이마트위드미) 2016.10 유상증자 실시(250억) 2016.11 주류중개업 및 판매업 사업목적 추가 2017.03 화물자동차 운송주선사업 사업목적 추가 2017.04 유상증자 실시(200억) 2017.04 2,000호점 달성 2017.07 상호변경 (㈜이마트위드미 → ㈜이마트24) 2017.09 유상증자 실시(600억) 2018.02 유상증자 실시(500억) 2018.03 자동판매기 운영업 등 9개 사업목적 추가 2018.04 3,000호점 달성 2018.08 유상증자 실시(600억) 2018.11 음식점업, 석유판매업 및 연료소매업 사업목적 추가
㈜에스에스지닷컴	2018.12.27	서울시 중구 남대문시장10길 2	무점포소매업	2018.12 설립 2019.03 ㈜신세계몰 흡수합병 2019.03 상호 변경 (㈜이마트몰 → ㈜에스에스지닷컴) 2019.03 유상증자 실시(7,000억)
㈜신세계프라퍼티	2013.12.04	서울시 강남구 테헤란로 521	부동산업	2015.01 유상증자 실시(3,800억) 2015.01 ㈜신세계 (주)하남유니온스퀘어 지분인수 2015.01 ㈜신세계투자개발 상송부지 자산 및 권리의무 양도 2015.04 유상증자 실시(400억) 2015.07 유상증자 실시(400억) 2015.09 유상증자 실시(800억) 2016.02 유상증자 실시(600억) 2016.07 유상증자 실시(600억) 2016.11 코엑스몰 및 칼트몰 책임임대차계약 양수 2016.12 스타필드 코엑스몰 오픈 2017.06 최대주주 지분변동(이마트 100%) 2017.10 유상증자 실시(400억) 2017.11 에스피청주전문투자형사모부동산투자회사 지분인수 2017.12 유상증자 실시(830억) 2017.12 에스피대치전문투자형사모부동산투자신탁1호 지분인수 2018.05 ㈜스타필드안성 설립(30억) 2018.06 유상증자 실시(1,500억) 2018.09 ㈜스타필드수원 설립(120억, 지분율 50%) 2018.12 에스피성수이든전문투자형사모투자신탁4호 출자(330억) 2019.02 유상증자 실시(650억)

㈜스타필드청라	2012.12.20	서울시 강남구 테헤란로 521	부동산업	<p>2015.01 유상증자 실시(2,400억)</p> <p>2015.01 ㈜신세계프라퍼티 삼송부지 자산 및 권리의무 양수</p> <p>2015.10 유상증자 실시(600억)</p> <p>2016.02 유상증자 실시(600억)</p> <p>2016.07 유상증자 실시(200억)</p> <p>2016.12 ㈜스타필드고양 인적분할</p> <p>2017.03 상호 변경 (㈜신세계투자개발 → ㈜스타필드청라)</p> <p>2017.09 유상증자 실시(70억)</p> <p>2017.11 유상증자 실시(120억)</p>
㈜스타필드고양	2016.12.01	경기도 고양시 덕양구 고양대로 1972-8	부동산업	<p>2016.12 설립</p> <p>2016.12 유상증자 실시(1,618억)</p> <p>2017.03 유상증자 실시(962억)</p> <p>2017.06 유상증자 실시(877억)</p> <p>2017.08 스타필드 고양 오픈</p> <p>2018.01 유상증자 실시(510억)</p>
㈜신세계조선포텔	1967.08.08	서울시 중구 소공로 106	관광호텔업	<p>2015.02 인천공항 면세점 사업권 취득</p> <p>2015.05 포포인츠바이쉐라톤 서울 남산 오픈</p> <p>2015.12 신세계 면세점 인천공항 정식 오픈</p> <p>2016.03 신세계 면세점 부산점 확장 이전 오픈</p> <p>2016.08 김해공항 면세점 사업권 반환</p> <p>2016.05~2017.12 ㈜신세계디에프 면세점 사업관련 재고 양도 및 양수</p> <p>2017.12 ㈜신세계면세점글로벌 물적분할</p> <p>2018.03 ㈜신세계면세점글로벌 지분매각</p> <p>2018.07 최대주주 지분변동(이마트 99.87%)</p> <p>2018.07 레스케이프 호텔 오픈</p>
㈜신세계푸드	1995.07.01	서울시 성동구 성수일로 56	단체급식/외식사업 및 식품유통업	<p>2015.09 음성 제2공장 오픈</p> <p>2015.09 세린식품㈜ 지분인수</p> <p>2015.12 스무디킹코리아㈜ 지분인수</p> <p>2016.12 ㈜제이원 지분인수</p> <p>2016.12 본점소재지변경(서울시 서초구 → 서울시 성동구)</p> <p>2018.01 Shinsegae Mamee Sdn. Bhd. 지분인수</p> <p>2018.07 최대주주 지분변동(이마트 46.87%)</p>
신세계건설㈜	1991.03.20	서울시 중구 장충단로 180	건설업 및 서비스업	<p>2015.03 스파서비스업 등 7개 사업목적 추가</p> <p>2016.03 유원시설업, 주택임대관리업 사업목적 추가</p> <p>2017.03 발전업 등 3개 사업목적 추가</p> <p>2018.06 주거브랜드 '빌리브(VILLIV)' 런칭</p> <p>2018.07 최대주주 지분변동(이마트 42.70%)</p>
E-MART VIETNAM CO., LTD.	2014.10.30	366 Phan Van Tri St., Ward 5, Go Vap, HCMC, Vietnam	대형마트	<p>2015.02 유상증자 실시(226억)</p> <p>2015.03 유상증자 실시(43억)</p> <p>2015.04 유상증자 실시(108억)</p> <p>2015.09 유상증자 실시(118억)</p> <p>2015.12 이마트 고밥점 오픈</p> <p>2016.04 유상증자 실시(15억)</p> <p>2016.04 유상증자 실시(45억)</p> <p>2017.01 유상증자 실시(216억)</p> <p>2018.01 유상증자 실시(493억)</p>

※ 2019년 3월 4일 (주)이마트몰이 (주)에스에스지닷컴으로 상호를 변경하였습니다.

## 다. 회사가 속해있는 기업집단

### - 기업집단의 명칭 : 신세계

일 자	주 요 내 용
2015.02.02	(주)인천신세계 기업집단 편입
2015.02.02	(주)몽클레르신세계 기업집단 편입
2015.05.01	(주)신세계디에프 기업집단 편입
2015.09.01	(주)드림커머스 기업집단 편입
2015.10.01	세린식품(주) 기업집단 편입
2015.10.26	(주)드림커머스에서 (주)신세계티비쇼핑(Shinsegae TV shopping INC.)으로 상호 변경
2016.01.01	스무디킹코리아(주) 기업집단 편입
2016.02.01	(주)인터코스코리아 기업집단 편입
2016.02.01	(주)인터코스코리아에서 (주)신세계인터코스코리아로 상호 변경
2016.04.25	(주)신세계인테리어의 (주)비디비치코스메틱 흡수합병에 따라 (주)비디비치코스메틱이 기업집단에서 제외
2016.05.26	(주)에브리데이리테일의 (주)에스엠 흡수합병에 따라 (주)에스엠이 기업집단에서 제외
2016.06.01	(주)대전신세계 기업집단 편입
2016.07.01	(주)위드미에프에스에서 (주)이마트위드미로 상호 변경
2016.07.26	서울고속버스터미널(주)에서 서울고속버스터미널(주)로 상호 변경
2016.12.30	(주)제주소주 기업집단 편입
2016.12.30	(주)스타필드고양 기업집단 편입
2017.02.01	(주)제이원 기업집단 편입
2017.03.10	(주)에브리데이리테일에서 (주)이마트에브리데이로 상호 변경
2017.03.10	(주)신세계투자개발에서 (주)스타필드청라로 상호 변경
2017.03.10	(주)하남유니온스퀘어에서 (주)스타필드하남으로 상호 변경
2017.05.01	(유)부천신세계 기업집단 편입
2017.07.19	(주)이마트위드미에서 (주)이마트24로 상호 변경
2017.12.01	에스피첨주전문투자형사모부동산투자회사 기업집단편입
2018.01.01	(주)신세계면세점글로벌 기업집단 편입
2018.02.20	(주)센트럴건설 기업집단 제외
2018.03.15	(유)부천신세계 기업집단 제외
2018.04.01	(주)까사미아 기업집단 편입
2018.04.01	(주)신세계디에프글로벌 기업집단 편입
2018.06.27	(주)신세계면세점글로벌 기업집단 제외
2018.07.01	(주)스타필드안성 기업집단 편입
2018.10.01	일렉트로맨문화산업전문회사(유) 기업집단 편입
2018.11.01	(주)스타필드수원 기업집단 편입
2019.02.01	(주)이마트몰 기업집단 편입
2019.02.01	(주)신세계몰 기업집단 편입
2019.03.04	(주)이마트몰에서 (주)에스에스지닷컴으로 상호 변경

2019.03.25	(주)신세계몰 기업집단 제외
2019.03.25	센트럴관광개발(주) 기업집단 제외

※ 보고서 작성기준일 이후 2019년 4월 29일 (주)몽클레르신세계가 이사수의 변동 등으로 계열제외되었습니다.

### 3. 자본금 변동사항

(기준일 : 2019년 03월 31일 )

(단위 : 원, 주)

주식발행 (감소)일자	발행(감소) 형태	발행(감소)한 주식의 내용				비고
		주식의 종류	수량	주당 액면가액	주당발행 (감소)가액	
2011년 05월 03일	-	보통주	27,875,819	5,000	5,000	-

※ 당사는 (주)신세계의 인적분할을 통해 신설된 법인으로 (주)신세계 주식 1주당 0.739주의 비율로 당사의 주식이 배정되었습니다. 기재된 주당발행가액은 주당액면가액입니다.

※ 당사는 보고서 작성 기준일 현재 미상환전환사채, 신주인수권부사채, 신주인수권에 표시된 증서 등 향후 자본금을 증가시킬 수 있는 증권을 발행하지 않았습니다.

※ 공시대상기간 중 자본금의 변동내용은 없습니다.

### 4. 주식의 총수 등

#### 가. 주식의 총수

(기준일 : 2019년 03월 31일 )

(단위 : 주)

구 분	주식의 종류			비고
	보통주	우선주	합계	
I. 발행할 주식의 총수	80,000,000	-	80,000,000	-
II. 현재까지 발행한 주식의 총수	27,875,819	-	27,875,819	-
III. 현재까지 감소한 주식의 총수	-	-	-	-
1. 감자	-	-	-	-
	-	-	-	-
	-	-	-	-
	-	-	-	-
IV. 발행주식의 총수 (II-III)	27,875,819	-	27,875,819	-
V. 자기주식수	11,640	-	11,640	-
VI. 유통주식수 (IV-V)	27,864,179	-	27,864,179	-

※ 발행할 주식의 총수는 보통주와 우선주를 합산하여 80,000,000주입니다.

이 중 우선주 발행한도는 10,000,000주이며 자기주식은 회사분할로 발생한 단주입니다.

#### 나. 자기주식 취득 및 처분 현황

(기준일 : 2019년 03월 31일 )

(단위 : 주)

취득방법	주식의 종류	기초수량	변동 수량			기말수량	비고
			취득(+)	처분(-)	소각(-)		



배당 가능 이익 범위 이내 취득	직접 취득	장내 직접 취득	보통주	-	-	-	-	-	-
			우선주	-	-	-	-	-	-
		장외 직접 취득	보통주	-	-	-	-	-	-
			우선주	-	-	-	-	-	-
		공개매수	보통주	-	-	-	-	-	-
			우선주	-	-	-	-	-	-
	소계(a)	보통주	-	-	-	-	-	-	
		우선주	-	-	-	-	-	-	
	신탁 계약에 의한 취득	수탁자 보유물량	보통주	-	-	-	-	-	
			우선주	-	-	-	-	-	
		현물보유물량	보통주	-	-	-	-	-	
			우선주	-	-	-	-	-	
		소계(b)	보통주	-	-	-	-	-	
			우선주	-	-	-	-	-	
기타 취득(c)		보통주	11,640	-	-	-	11,640		
		우선주	-	-	-	-	-		
총 계(a+b+c)		보통주	11,640	-	-	-	11,640		
		우선주	-	-	-	-	-		

## 5. 의결권 현황

(기준일 : 2019년 03월 31일 )

(단위 : 주)

구 분	주식의 종류	주식수	비고
발행주식총수(A)	보통주	27,875,819	-
	우선주	-	-
의결권없는 주식수(B)	보통주	11,640	상법 제369조 제2항
	우선주	-	-
정관에 의하여 의결권 행사가 배제된 주식수(C)	보통주	-	-
	우선주	-	-
기타 법률에 의하여 의결권 행사가 제한된 주식수(D)	보통주	-	-
	우선주	-	-
의결권이 부활된 주식수(E)	보통주	-	-
	우선주	-	-
의결권을 행사할 수 있는 주식수(F = A - B - C - D + E)	보통주	27,864,179	-
	우선주	-	-

※ 의결권이 없는 주식은 회사분할에 따른 단주 취득분입니다.

## 6. 배당에 관한 사항 등

### 가. 배당에 관한 사항

- 정관의 배당 관련 내용은 다음과 같습니다.

<b>제 52 조 (이익배당)</b>	
① 이익의 배당은 금전, 주식 및 기타의 재산으로 할 수 있다.	
② 제1항의 배당은 매 결산기말 현재의 주주명부에 기재된 주주 또는 등록된 질권자	에게
지급한다.	
③ 주주배당금에 대하여는 이자를 지급하지 아니한다.	
④ 이익의 배당을 주식으로 하는 경우 회사가 수종의 주식을 발행한 때에는 주주총회	의 결
의로, 그와 다른 종류의 주식으로도 할 수 있다.	
<b>제 53 조 (분기배당)</b>	
① 본 회사는 사업연도 개시일부터 3월, 6월 및 9월 말일 현재의 주주에게 자본시장과	금융
투자업에 관한 법률 제165조의12에 의한 분기배당을 할 수 있다. 분기배당은	금전으로 한다.
② 제1항의 분기배당은 이사회결의로 하되, 그 결의는 제1항의 각 기준일 이후 45	일 내
에 하여야 한다.	
③ 분기배당은 직전결산기의 대차대조표상의 순자산액에서 다음 각호의 금액을 공	제한
액을 한도로 한다.	
1. 직전결산기의 자본금의 액	
2. 직전결산기까지 적립된 자본준비금과 이익준비금의 합계액	
3. 상법시행령에서 정하는 미실현이익	
4. 직전결산기의 정기주주총회에서 이익배당하기로 정한 금액	
5. 직전결산기까지 정관의 규정 또는 주주총회의 결의에 의하여 특정목적용을 위해	
적립한 임의준비금	
6. 분기배당에 따라 당해 결산기에 적립하여야 할 이익준비금	
7. 당해 영업연도 중에 분기배당이 있었던 경우 그 금액의 합계액	
④ 사업연도 개시일 이후 제1항의 각 기준일 이전에 신주를 발행한 경우(준비금의 자	
본전입, 주식배당, 전환사채의 전환청구, 신주인수권부사채의 신주인수권 행사의	
경우를 포함한다)에는 분기배당에 관해서는 당해 신주는 직전사업연도 말에 발행된	것으
로 본다.	
⑤ 분기배당을 할 때에는 제9조의 우선주식에 대하여도 보통주식과 동일한 배당률을	적용
한다.	
<b>제 54 조 (배당금 지급 청구권의 소멸시효)</b>	
① 배당금의 지급청구권은 5년간 이를 행사하지 아니하면 소멸시효가 완성한다.	
② 제1항의 시효의 완성으로 인한 배당금은 본 회사에 귀속한다.	

### 나. 최근 3사업연도 배당에 관한 사항

구 분	주식의 종류	당기	전기	전전기
		제9기 1분기	제8기	제7기
주당액면가액(원)		5,000	5,000	5,000
(연결)당기순이익(백만원)		67,962	450,188	616,081

(별도)당기순이익(백만원)		107,910	361,994	640,880
(연결)주당순이익(원)		2,319	15,668	21,621
현금배당금총액(백만원)		-	55,728	48,762
주식배당금총액(백만원)		-	-	-
(연결)현금배당성향(%)		-	12.38	7.91
현금배당수익률(%)	보통주	-	1.07	0.65
	우선주	-	-	-
주식배당수익률(%)	보통주	-	-	-
	우선주	-	-	-
주당 현금배당금(원)	보통주	-	2,000	1,750
	우선주	-	-	-
주당 주식배당(주)	보통주	-	-	-
	우선주	-	-	-

## II. 사업의 내용

### 1. 사업의 개요

회사는 수익을 창출하는 재화와 용역의 성격, 시장 및 판매방법의 특징 등을 고려하여 영업 부문별 경영성과를 적절히 반영할 수 있도록 유통업 부문, 호텔·리조트업 부문, 식음료업 부문, 건설레저업 부문, 해외사업 부문으로 세분화 하였습니다.

사업부문	회사명
유통업	(주)이마트, (주)이마트에브리데이, (주)이마트24, (주)에스에스지닷컴, (주)신세계프라퍼티, (주)스타필드청라, (주)스타필드고양
호텔·리조트업	(주)신세계조선포텔
식음료업	(주)신세계푸드
건설레저업	신세계건설(주)
해외사업	E-MART VIETNAM CO.,LTD.

#### 가. 산업 현황 및 영업의 개황

##### ■ 유통업 부문

##### [ (주)이마트 ]

##### (1) 산업의 특성

1993년 이마트 창동점으로 처음 시작된 대형마트는 생활용품의 필수적인 쇼핑공간으로 성장한 대표적인 유통업태입니다. 대형마트는 식품, 가전 등 생활용품을 저렴한가격에 소비자에게 판매하는 소매점으로 경기 침체기에는 경제적인 구매를 가능하게하고 물가 상승기에는 물가안정에 기여하는 등 국가 소비경제의 선순환을 주도하고 있습니다. 또한 지역 특산물 및 지방 중소기업체의 새로운 상품을 소개하여 지역경제 발전에 이바지하는 등 내수시장의 성장에 핵심적인 역할을 하고 있습니다.

##### (2) 산업의 성장성

대형마트는 시장 성숙화로 인한 경쟁의 심화, 장기적인 저성장 기조에 따른 민간소비의 위축, 대형마트 출점/영업시간에 대한 규제 강화로 성장에 제한을 받고 있습니다.

또한 1인 가구의 증가, 고령화 등으로 인한 소량, 근린형 소비패턴의 확대, 인터넷, 모바일 쇼핑의 급성장 및 업체간의 경쟁 심화로 인해 어려운 시장 환경에 놓여 있습니다.

2019년 1분기 대형마트 매출액은 약 8.3조 원으로 전년 동기 대비 1.0% 감소하였으며, 앞으로의 국내외 시장환경 역시 어려울 것으로 예상됩니다.

이에 대형마트 업계는 성장 둔화를 극복하기 위해 온라인 판매, 창고형 매장, 전문점 및 복합쇼핑몰 개발 등 판매채널의 다변화를 추진하고 있습니다. 또한, 자체개발상품(PL) 및 해외 소싱상품 확대를 통해 상품/가격 경쟁력을 확보하고 점포 리뉴얼 등을 바탕으로 기존점 경쟁력을 강화하면서 안정적 성장을 도모하고 있습니다.

※ 대형마트 시장규모 추이

(단위: 조원, %)

구분	2019년 1분기	2018년	2017년
매출액	8.3	33.5	33.8
신장률	▲1.0%	▲1.0%	1.7%

※ 자료출처 : 통계청 "서비스업 동향조사" 대형마트 매출액

※ 산업통상자원부 "주요유통업체 매출동향"

: 대형마트 3社 전년 동기대비 신장률: 2019년 1분기 ▲3.1%, 2018년 ▲2.3%, 2017년 ▲0.1%

(3) 경기변동의 특성

대형마트의 상품구성은 의식주에 필요한 기본 생활 필수품이 대부분으로 다른 소매업태에 비해 상대적으로 경기변동의 영향을 적게 받습니다. 외환위기와 글로벌 금융위기 이후 소비자들의 합리적 소비문화 정착으로 대형마트는 경기방어적 업태로 자리매김 하였습니다. 또한 대량구매 시스템과 물류시스템의 효율화 및 다점포화 전략을 통해 규모의 경제를 실현하여 경기변동의 영향을 크게 받지 않는 안정적 수익창출기반을 확보하고 있습니다.

하지만 최근의 장기적인 저성장 기조에 따른 소비침체와 영업규제 강화, 대형마트의 시장포화 및 타업태와의 경쟁 심화, 소비 트렌드의 변화 등으로 인하여 성장률이 다소 둔화되는 추세에 있습니다.

(4) 국내 외 시장여건

대형마트 사업에의 핵심 성공요인은 우수한 입지 선점을 통한 고객 접근성의 확보라고 할 수 있습니다. 최근 유통산업발전법등의 규제가 강화되고 있어 신규 출점에 어려움을 겪고 있으나 기존 점포의 경쟁력 강화 및 새로운 비즈니스 모델 개발을 통한 사업 다각화로 안정적인 성장 기반을 구축해 나갈 것입니다.

또한, 소비 트렌드의 변화 및 소득수준 향상에 따라 대형마트, 전문점, F&B 등 다양한 콘텐츠가 결합된 체험형 쇼핑 공간에 대한 소비자의 요구가 증가하고 있으며, 모바일은 단순한 편의성 제공을 넘어 중요한 쇼핑채널로 자리잡고 있습니다.

이에 따라 앞으로의 경쟁 구조는 다양한 채널과의 경쟁으로 확대가 예상되며 체험형공간 확대 및 모바일 채널 강화가 대형마트 사업에서의 중요한 경쟁요소로 작용할 것으로 예상됩니다.

※ 대형마트 시장점유율 추이

구분	2015년	2014년	2013년
시장점유율	45.8%	44.3%	42.7%

※ 자료출처: 각사 감사보고서 및 IR자료 참조(총매출액 기준)

※ 대형마트 3사 기준: 이마트(경영제휴점 제외), 홈플러스, 롯데마트

※ 2016년 이후 시장점유율은 타사 매출실적 확인불가로 기재하지 않았습니다.

(5) 영업의 개황

(주)이마트는 경기 불황 지속에 따른 내수경기 침체, 편의점, 온라인, 모바일 등의 소비채널 다각화, 영업규제 강화 및 대형마트 시장 포화로 인하여 신규 출점이 제한되는 등 어려운 영

업환경 속에서도 영업 활성화를 위한 다양한 노력으로 2019년 1분기 누계 매출액은 전년 동기 대비 1.1% 상승한 3조 3,233억 원을 실현하였습니다.

2019년도 소매시장은 대외경제의 불확실성과 국내 경기의 저성장 기조, 그리고 최저임금 상승 등으로 어려운 환경이 지속될 것으로 예상됩니다. 또한 기술의 발전과 소비트렌드의 변화로 인해 단일 유통 업체간 경쟁을 넘어 모든 유통 업체간의 경쟁 상황을 보이고 있습니다. 이런 시장 변화에 따라 능동적인 성장 전략이 필요한 상황입니다.

이에 당사는 축적된 유통역량을 바탕으로 기존 사업을 재정비하고 신사업에 적극 투자하는 등 다양한 노력을 지속하고 있습니다. 기존 대형마트는 체험, 경험 중심의 매장 리뉴얼을 통해 점포의 경쟁력을 제고하고 상품구조 혁신을 통해 수익성을 극대화하고 있습니다. 이와 동시에 노브랜드, 빼에로썬핑, 일렉트로마트, 부츠 등 트렌드를 반영한 다양한 전문점을 개발·확대하여 고객의 니즈를 충족시키고 있습니다. 당사의 창고형 할인매장인 트레이더스는 2019년 월계점을 오픈하여 현재 16개점을 운영하고 있으며, 지속적인 수익성 개선을 통해 이마트의 제2성장동력으로 자리매김하고 있습니다. 또한, 해외사업은 세계 최대의 소비시장인 미국 진출을 본격적으로 추진하기 위해 현지 유통업체를 인수하였고, 이를 통해 미국 사업 기반 강화와 확대를 가속화하고 있습니다. 동시에 철저한 현지화 전략을 바탕으로 베트남, 몽골 사업의 추가적인 출점과 상품 수출을 확대하고, 동남아 이외의 신시장 개척에 더욱 박차를 가할 예정입니다.

※ 조직도

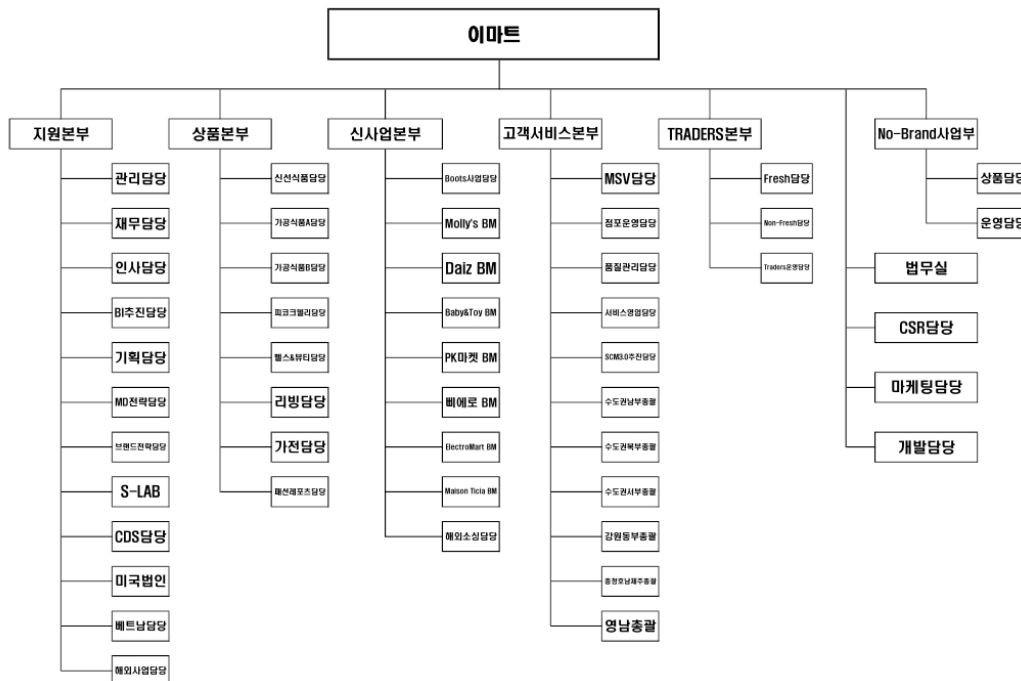

(6) 관련법령 또는 정부의 규제 등

- 대규모유통업에서의 거래 공정화에 관한 법률 : 대형유통업체는 정당한 사유 없이 이 납품업자에게 상품대금 감액, 반품과 같은 불공정행위를 할 수 없음
- 대·중소기업 상생협력 촉진에 관한 법률 : 대기업 등이 사업을 인수, 개시, 확장 하여 해당 업종의 중소기업의 경영안정에 현저하게 나쁜 영향을 미치거나 미칠

우려가 있다고 인정될 때 중소기업단체는 사업조정을 신청할 수 있음

- 유통산업발전법 : 대규모점포를 개설하고자 하거나 전통상업보존구역에 준대규모점포를 개설하고자 하는 자는 영업을 개시하기 전에 시장·군수·구청장에게 등록하여야 하고, 지방자치단체는 조례로 대규모점포 중 대통령령으로 정하는 것과 준대규모점포에 대하여 영업시간 및 의무휴업일을 정할 수 있음
- 전통시장 및 상점가 육성을 위한 특별법 : 시장·군수·구청장은 대규모점포를 운영하는 자에게 그 주변 시장과 협력할 것을 요청할 수 있음
- 도시교통정비 촉진법 : 도시교통정비촉진법에 따라 인구 10만 명 이상 도시에서 각종 바닥 면적의 총합이 1천㎡ 이상인 시설물 연면적에 단위부담금, 교통유발계수 등을 반영해 교통유발부담금을 산정, 부과함

[ ㈜이마트에브리데이 ]

(1) 산업의 특성

1970년대 국내 처음 등장한 기업형슈퍼마켓(SSM)은 근거리 고객을 대상으로 합리적인 가격, 생필품 중심의 상품구색, 쾌적한 쇼핑환경 제공 등을 강점으로 내세워 소비자들에게 선호되었습니다.

최근에는 할인점에 비해 부지 소요면적이 작고 출점 비용이 적게 들며 소규모 상권에도 입점이 가능해, 수요가 있지만 할인점이 흡수하지 못하는 틈새시장을 공략대상으로 삼고 있습니다. 이에 할인점의 성장 둔화, 신규 부지 확보의 어려움 등을 겪던 유통 대기업들은 슈퍼마켓시장으로 눈을 돌려 우회 성장전략을 구사하면서 슈퍼마켓시장은 높은 성장세를 구가하고 있습니다.

슈퍼마켓은 근접성과 편리함을 강점으로 다양한 상품을 저렴한 가격에 셀프-서비스방식으로 제공하는 특징을 가지고 있습니다. 또한 슈퍼마켓은 효율적인 상품 공급망을 통해 안정적인 상품 가격을 유지하여 국가 소비 경제의 선순환 역할을 담당하고 있습니다. 이와 더불어 중소제조업체와 지방의 특산물을 전국적으로 제공할 수 있는 유통경로를 제공하고 있어 지역경제 발전에도 이바지하고 있으며, 현지인력 채용으로 고용창출을 하고 있는 등 소비시장 및 국내경제에 이바지하고 있습니다.

(2) 산업의 성장성

통계청에 따르면 슈퍼마켓 업태의 2019년 1분기 판매액은 약 10.7조 원으로 전년 동기 대비 4.9% 감소하였으며, 앞으로의 시장환경은 어려울 것으로 예상됩니다.

또한 유통산업발전법과 대·중소기업 상생협력 촉진에 관한 법률 개정으로 인한 영업시간 및 출점제한 등 지속적인 영업규제 강화와 온라인 등 타 채널의 식품부문 강화, 모바일 쇼핑의 확장으로 업태간 경쟁이 심화되고 있어 향후 성장률은 다소 둔화될 것으로 예상됩니다.

※ 슈퍼마켓 시장규모 추이

(단위: 조원, %)

구 분	2019년 1분기	2018년	2017년
매출액	10.7	46.5	45.6
신장률	▲4.9%	1.9%	2.8%

※ 자료출처 : 통계청 "서비스업 동향조사" 슈퍼마켓 및 잡화점 매출액

※ 산업통상자원부 "주요유통업체 매출동향"

### (3) 경기변동의 특성

슈퍼마켓의 상품 구성은 농·축·수산물 등의 신선식품과 가공식품 및 조리식품이 높은 비중을 차지하고 있습니다. 이와 같이 대부분의 매출이 일상생활에 필요한 생활필수품으로 구성되어 있어 타 업태에 비해 경기변동의 영향을 적게 받습니다. 하지만 장기적인 경기침체로 인한 소득감소는 전통적으로 소득변화에 둔감한 식료품 등 비내구재 소비에도 민감하게 반응하여 슈퍼마켓, 대형마트의 경기 둔감적 성격이 희석되었습니다. 이처럼 경제여건이 소비자의 구매력 및 소비심리를 결정짓는다는 측면에서 경제환경은 매우 중요한 변수가 되고 있습니다.

### (4) 국내 외 시장여건

슈퍼마켓은 대기업, 중소기업, 개인 운영으로 크게 구분됩니다. 여전히 개인 운영 슈퍼마켓이 가장 큰 비중을 차지하나, 기업에서 운영하는 슈퍼마켓의 비중도 크게 증가하고 있습니다. 기업형 슈퍼마켓은 자금력을 바탕으로 다점포화 되고 있으며, 이에 따른 가격교섭력, 우수한 브랜드, 운영 효율화 등으로 소비자들의 편의를 증진시켜 최근에는 기업형 슈퍼마켓 중심으로 슈퍼마켓 시장이 재편되고 있습니다. 현재 기업형 슈퍼마켓 시장은 이마트에브리데이, 롯데슈퍼, GS, 홈플러스익스프레스 등과 기타 중소유통업체가 운영하는 다수의 시장참여자로 구성되어 있습니다.

### (5) 영업의 개황

(주)이마트에브리데이는 지속적인 경기불황에 따른 소비심리 위축과 더불어 동반성장에 대한 사회적 요구증가로 각종 규제 강화 등 매우 어려운 경영 환경 속에서도 2019년 5개의 직영슈퍼마켓을 신규오픈 하여 꾸준히 점포를 확장하는 한편, 2개의 직영점 저효율점포를 폐점하여 운영효율성을 높여왔습니다. 2016년 5월 (주)에스엠과의 합병에 따른 통합운영으로 효율적인 자산 활용과 비효율적인 투자 및 비용제거로 시너지 효과를 극대화함으로써 3년 연속 매출액 1조원을 돌파하는 등 기업가치 및 영업이익을 개선해오고 있습니다.

(주)이마트에브리데이는 출점 규제 지속에 따른 외형성장 한계로 기존점의 내실화를 다지는 한편, 슈퍼형 차별화 MD 구축, 점포 포맷 다양화를 통해 경쟁력 강화에 역점을 들 것입니다.

관계사 자체 브랜드, 공동기획, 해외소싱을 기반으로 슈퍼 적합형 상품/제품을 개발하는 등 상품 경쟁력을 제고하고, 직거래 활성화, 공급루트 다양화 등을 통해 신선식품의 경쟁력을 강화하여 근본적인 MD경쟁력을 확보할 계획입니다.

신포맷스토어로 올반카페, 베이커리가 복합된 점포를 2016년 능동점 오픈을 시작으로 현재 10개점 운영하고 있으며, 와인앤모어가 복합된 매장을 2017년 분당정자점 오픈을 시작으로 현재 11개점에서 운영하고 있습니다.

또한 2018년에는 삼성동점 리뉴얼 및 역삼점 오픈을 통해 최신 디지털 혁신기술을 토대로 새로운 결제방식과 운영방식을 적용하여 계산대를 거치지 않고 모바일 기기를 사용해 현금 이 없는 신개념 결제방식인 스마트 점포 형식으로 탈바꿈 하였습니다.

향후에도 지속적으로 상권 특성을 감안한 점포 포맷을 확대해 나갈 예정입니다.

### (6) 관련법령 또는 정부의 규제 등

- 대·중소기업 상생협력 촉진에 관한 법률 : 대기업 등이 사업을 인수, 개시, 확장 하여 중소기업의 경영안정에 현저하게 나쁜 영향을 미치거나 미칠 우려가 있다고 인정될 때 중소기업단체는 사업조정을 신청할 수 있음

- 유통산업발전법 : 대규모 점포를 개설하고자 하거나 전통상업보존구역에 준대규모



점포를 개설하고자 하는 자는 영업을 개시하기 전에 시장·군수·구청장에게 등록하여야 하고 지방자치단체는 조례로 대규모 점포 중 대통령령으로 정하는 것과 준대규모 점포에 대하여 영업시간 제한을 명하거나 의무휴업일을 지정하여 의무휴업을 명할 수 있음

**[㈜이마트24]**

**(1) 산업의 특성**

편의점업은 소비자에게 편리함을 제공하는 개념으로 도입된 종합소매업으로서, 20평 내외의 소형규모로 소비자가 이용하기 편리한 곳에 위치하여 생활필수품과 서비스상품을 합리적인 가격으로 제공하고 있습니다. 대형마트나 슈퍼마켓이 입점하기 어려운 주택가 인근이나 건물 내 근린 상권에 주로 입점하고 있으며, 상권에 따라 장시간 영업을 하고 있습니다. 또한 편의점 산업은 경영주와 본사간의 가맹계약에 따른 가맹점의 형태로 주로 운영되기 때문에, 경영주의 점포운영수익을 최우선시하는 상생형 가맹모델이 중요하다는 특징을 가지고 있습니다.

**(2) 산업의 성장성**

소매업 전반이 유통업 규제와 경기불황에 따라 어려움을 겪고 있지만, 편의점 업계는 1인가구 증가와 근린형 소비 패턴으로의 변화 때문에 성장세가 지속될 것으로 전망하고 있습니다. 편의점업의 높은 성장세는 매년 지속되고 있으며, 2019년 1분기 편의점 매출액은 약 5.8조 원으로 전년 동기 대비 5.7% 신장하였습니다.

**※ 편의점 시장규모 추이**

(단위: 조원, %)

구분	2019년 1분기	2018년	2017년
매출액	5.8	24.4	22.2
신장률	5.7%	9.8%	14.1%

\*자료출처 : 통계청 "서비스업 동향조사" 편의점 매출액

**(3) 경기변동의 특성**

편의점 업체는 생활필수품 취급, 소량 판매, 근린형 소비의 특성 때문에 상대적으로 타 업체에 비해 경기변동의 영향이 적은 편입니다.

**(4) 국내 외 시장여건**

편의점업은 프랜차이즈 가맹사업이므로 다점포에 따른 규모의 경제 실현, 차별화된 브랜드 경쟁력이 중요한 경쟁요소입니다. 이에 따라 편의점 사업자간의 출점경쟁 및 차별화 상품·서비스 개발이 지속될 것으로 예상됩니다.

**(5) 영업의 개황**

㈜이마트24는 브랜드파워를 획기적으로 높이기 위해 2017년 7월 이마트위드미에서 이마트24로 브랜드를 교체하였습니다. 신세계그룹이 운영하는 편의점이라는 인식을 높이는 한편, 새로운 브랜드에 걸맞은 상품, 가격, 서비스를 제공하는 프리미엄 편의점으로서의 혁신을 추진하였습니다. 고객들이 편의점을 계속 머무를 수 있는 문화공간, 생활공간으로 느낄 수 있도록

록 점포형태, 상품, 서비스를 차별화된 방식으로 업그레이드 하였으며, 테마가 있는 편의점 (코엑스몰점, 충무로점, 삼청동점 등)을 꾸준히 제안하였습니다. 올가니카 프리미엄도시락 도입과 글로벌유통체인 스파(SPAR)와의 MOU 체결등을 통해 차별화된 상품을 지속적으로 개발하고 있습니다. 동시에, 기존의 상생정책에서 한발 더 나아간 오픈검증 제도 및페이백 제도 등 새로운 상생모델을 제시하였습니다.

(주)이마트24는 편의점 업계의 성장트렌드에 맞춰 도시락, 가정간편식, 중저가 커피 등 편의점 전용 상품을 꾸준히 출시하고 있으며, 균일가 택배 등 서비스 상품의 영역도 계속 확장하여 생활밀착형 서비스 거점으로 거듭나고 있습니다. 또한 경영주와 상생하는 차별화된 사업 모델을 기반으로 점포출점 가속화와 출점형태 다양화를 통해 전국점포 네트워크를 구축하며 빠른 점포 성장세를 이어나가고 있습니다.

앞으로 프리미엄 상품 도입과 무인점포 확대 등 미래편의점 선도기업 이미지를 구축하여 세상에 없는 차별화된 편의점을 만들도록 하겠습니다.

#### (6) 관련법령 또는 정부의 규제 등

- 가맹사업거래의 공정화에 관한 법률 : 가맹본부는 가맹희망자에게 제공할 정보공개서를 공정거래위원회에 등록해야 함. 가맹본부는 정상적인 거래관행에 비추어 부당하게 가맹점사업자의 영업시간을 구속하는 행위를 하여서는 안 됨.
- 공정거래위원회 프랜차이즈 모범거래기준 : 기존 가맹점으로부터 도보거리 250m 이내 출점을 금지함.

### [주)에스에스지닷컴]

#### (1) 산업의 특성

전자상거래는 저렴한 가격, 신속한 배송, 사용자의 후기 등 지속적인 서비스의 향상으로 합리적인 구매를 유도해 타 업종 대비 높은 성장세를 유지하고 있습니다. 최근 스마트폰의 확산 및 간편결제 등의 보편화로 소비자들은 백화점과 대형마트 등과 같은 오프라인보다 저렴하고 편리한 온라인 쇼핑을 선호하고 있습니다. 또한, 매장에서 제품을 살펴보고 온라인으로 더 낮은 가격에 구매하는 소비자가 증가하는 등 소비트렌드가 오프라인에서 인터넷/모바일 쇼핑 중심으로 변화하고 있습니다. 이러한 소비 트렌드의 변화로 인터넷쇼핑 시장은 지속적인 성장을 이어갈 전망입니다.

온라인 쇼핑은 사업자에게는 시공간적 제약을 완화시켜 비용 축소 및 고객 대상 확대등 경영효율화를 가능하게 하고, 소비자에게는 정보격차를 해소하여 거래비용을 축소시키는 등 시장효율성을 높이고 있습니다. 또한 도매상과 소매상을 거쳐 소비자에게 제품이 전달되는 기존의 상거래 시스템에 비해 온라인 쇼핑 시스템에서는 도매상과 소매상을 거치지 않고 컴퓨터 등을 이용한 인터넷을 통해 직접 소비자에게 전달되기 때문에 유통채널이 단순하며 쇼핑의 편리함을 누릴 수 있습니다. 이러한 특징은 소비자에게 더 저렴한 가격으로 제품을 구입할 수 있게 하는 장점을 제공합니다.

#### (2) 산업의 성장성

온라인 쇼핑 산업은 저렴한 가격, 신속한 배송, 지속적인 서비스의 향상으로 합리적인 구매를 유도해 높은 성장세를 유지하고 있습니다. 특히, 최근 몇년간 급격한 성장세를 보였던 오픈마켓(인터넷을 통해 판매자와 구매자가 상품을 직거래할 수 있도록 구축된 공간과 시스템을 말하며, C2C시장으로 분류되고 '마켓플레이스'로도 불림)은 성장률이 감소세를 나타내고 있으나 가격 경쟁력을 바탕으로 여전히 시장점유율을 확대하며 전체 온라인 소매시장의 성장을 견인하고 있습니다. 또한, 소셜네트워크 서비스(SNS)를 활용한 신규 전자상거래 방식인 소셜커머스 형태의 쇼핑몰이 출현하여 인터넷 쇼핑몰 시장을 더욱 활성화 시키고 있습니다.

다. 이러한 치열한 경쟁구도 속에서 홈쇼핑계열과 백화점계열 인터넷 쇼핑몰은 브랜드 인지도와 프리미엄상품 유치 등을 통해 성장을 지속하고 있습니다.

통계청 조사에 따른 국내 온라인쇼핑 거래액은 2018년 111조 8,939억원으로 전년대비 22.6% 증가하였으며, 이 중 모바일쇼핑 거래액은 68조 8,706억원으로 31.7% 증가하였습니다.

※ 온라인쇼핑 시장규모 추이

(단위: 조원, %)

구 분	2018년	2017년	2016년
매출액	111.9	91.3	-
신장률	22.6%	-	-

\*자료출처 : 통계청 "2018년 12월 온라인쇼핑동향조사"

\*통계청 연간보정 결과반영 및 표본가중치 변경으로(2019.01) 2016년 실적은 제공되지 않습니다.

(3) 국내 외 시장여건

온라인 시장은 기존 오픈마켓 사업자들뿐만 아니라, 오프라인 유통업체, 홈쇼핑 업체, 소셜 커머스 업체들까지 가세하며 경쟁이 과열되었습니다. 그러나 진입 장벽이 낮다는 일반적 인식과 달리 브랜드 인지도 확보, 고객 충성도, 상품 구색, 판매 노하우 등에서 우위를 확보한 상위 몇몇 업체 위주로 시장 경쟁구도가 재편성되는 추세입니다. 따라서 관련 기반이 부족한 신규업체의 상위권 진입은 시장 초기와 달리 쉽지 않을 전망입니다. 상품과 가격 역량을 보유한 유능한 판매자를 확보하고 효율적으로 관리함으로써 고객 로열티와 신뢰도를 확보하는 업체가 경쟁우위를 이어갈 것으로 전망됩니다.

(4) 영업의 개황

(주)에스에스지닷컴은 2018년 12월 27일 주식회사 이마트로부터 물적분할을 통하여 설립되었습니다. (주)에스에스지닷컴은 전자상거래 기반으로 온라인 종합쇼핑몰 사업, 기업 및 이의 임직원을 대상으로 하는 B2B/B2E사업, 브랜드 및 유통사의 온라인 스토어를 구축하여 매출 및 수익을 확대하는 전략을 전개하고 있습니다. 또한 기존 PC 기반의 인터넷 쇼핑 사업 외에 모바일 쇼핑 사업을 강화하여 쇼핑 전체 거래액 중 모바일 거래액 비중을 높이고 있습니다. 앞으로도 모바일 사업 확대를 지속적으로 추진할 예정입니다.

인터넷 쇼핑 시장의 경쟁이 점차 심화되는 가운데 (주)에스에스지닷컴의 경쟁 우위는오랜기간 대형마트와 백화점업 운영를 통해 확보한 브랜드 인지도입니다. 이러한 브랜드 인지도로 인해, 당사 쇼핑몰은 상품 품질에 있어서 고객 충성도가 높은 것으로 추정하고 있습니다.

인터넷 이용자의 당사 플랫폼의 접근 가능성 다양화를 위해 검색 엔진/디렉터리, 링크 교환, 배너광고, 스폰서십, 이메일 활용 등을 통한 적극적인 프로모션 활동을 펼치고 있으며, 다양한 형태의 제휴 및 온/오프라인의 경계를 허무는 옴니채널을 통해 새로운 인터넷 쇼핑 서비스를 다각적으로 수행하고 있습니다. 또한, 지속적으로 각 사업에서 보유한 경쟁력을 강화하고, 고객 트렌드 및 시장 패러다임의 변화에 능동적으로 대응하여 개인고객과 기업고객 모두에 필요한 유/무형의 상품과 서비스를 제공하고자 노력하고 있습니다.

[(주)신세계프라퍼티, (주)스타필드청라, (주)스타필드고양]

### (1) 산업의 특성

부동산개발, 임대업은 투자규모가 비교적 큰 자본집약적 산업이며, 사업장의 입지가매출 및 수익에 많은 영향을 미칩니다.

복합쇼핑몰 조성 산업은 소비와 여가를 함께 누리려는 소비자들의 소비 트렌드에 맞추어 쇼핑과 문화생활, 여가를 한 공간에서 모두 즐길 수 있는 신개념 유통 업태이며, 고객이 내점하여 소비행위가 이루어지기 때문에 입지산업의 특성을 내재하고 있습니다. 이로 인해 소재한 입지의 상권규모, 교통환경, 접근성 및 주차시설 확보 등 다양한 입지여건이 기업의 경쟁역량을 결정하는 주요한 요소가 되며, 부지확보 및 건축, 인테리어 등에 상당한 시간과 자금이 소요가 되므로 초기 진입비용이 타 업태에 비해 높은 편입니다.

### (2) 산업의 성장성

2000년대 후반에 들어 복합쇼핑몰 및 초고층빌딩의 증가로 부동산 개발/임대업도 경쟁이 더욱 심화되고 있으나, 꾸준한 수요로 인해 수입구조는 안정세를 유지하고 있습니다. 다만 국민 소득이 높아지면서 가족과 연인 단위의 쇼핑객은 늘고 있는데 비해 도심 안에서 수용할 수 있는 규모는 한계가 있어 향후 경쟁 심화 단계에 대비한 차별화, 세분화 및 합리적 개발정책 등의 전략의 모색이 필요합니다.

한편, 최근 소비자들은 가격이나 양적 만족에 가치를 두던 과거와는 달리 개성, 감성 및 문화적 가치를 추구하는 만족을 중요시합니다. 이에 쇼핑, 외식, 영화, 공연, 수족관 관람, 휴식 등 한 곳의 장소에서 다양한 소비자의 니즈를 해결할 수 있는 복합쇼핑몰은 새로운 업태로 각광받고 있으며 신소비 트렌드로 자리매김하고 있습니다. 더불어 차별화된 서비스 제공으로 인해 다양한 연령의 소비자를 집객할 수 있으며 가족 단위의 방문도 가능하여 향후 복합쇼핑몰은 지속적으로 성장할 것으로 예상됩니다.

### (3) 경기변동의 특성

부동산개발업은 성격상 경기에 후행하는 경향이 있으며, 실물경기와 자금시장의 변동과 같은 급격한 경영환경 변화에 많은 영향을 받습니다. 이에 경기변동은 임대수요의 변화와 임대료 산정에 큰 영향을 끼칠 수 있습니다.

해외 온라인 쇼핑몰을 이용한 직접구매의 증가, 세계 경제의 불확실성으로 인한 소비심리 개선 제약 등은 국내유통업계 뿐 아니라 복합쇼핑몰 산업에도 상당한 영향을 끼칩니다. 하지만 복합쇼핑몰 산업은 쇼핑 외에 다양한 놀이 및 문화 콘텐츠를 즐길 수 있는 공간을 대폭 증가시켜 고객의 복합쇼핑몰 체류시간을 늘림으로써 성장률이 정체된 기존 유통업계의 위기를 효과적으로 극복하는 전략을 추구하고 있습니다.

### (4) 국내 외 시장여건

부동산개발, 임대업은 자금력이 중요합니다. 부지매입 및 건축을 위한 자금력은 시장의 진입장벽으로서 역할을 하며, 건물입지, 규모 및 임대가격이 경쟁의 중요한 요소로 작용합니다.

한편 복합쇼핑몰 산업은 다양한 형태의 콘텐츠를 한 공간에서 제공함으로써 고객이 쇼핑몰에서 보다 오랜 시간 여가를 즐길 수 있는 여건을 조성합니다. 이를 바탕으로 고객의 만족도를 높여주는 'Life Style Center'를 확대하여 타 유통업태보다 보다 넓은 영역에서 경쟁하며 효과적으로 수익을 창출하는 특성을 지니고 있습니다.

### (5) 영업의 개황

현재 소비자들은 단순 쇼핑 공간이 아닌 쇼핑과 함께 문화, 여가, 엔터테인먼트를 동시에 즐길 수 있는 복합 쇼핑 공간을 선호하는 경향이 있습니다. 이에 (주)신세계프라퍼티, (주)스타필드청라, (주)스타필드고양은 이러한 소비자의 바람을 충족시키고 대한민국 유통의 발전적인 미래를 위해 대규모 교외형 복합쇼핑몰을 계획, 운영하고 있습니다.

복합쇼핑몰 사업은 백화점 및 할인점 등의 기존 쇼핑기능에서 벗어나 여가 및 문화생활 등을 한 공간에서 즐길 수 있도록 다양한 형태의 유통채널을 접목시킨 사업입니다. 시장 포화로 인한 출점 감소, 영업규제 등으로 어려움을 겪고 있는 백화점과 할인점의 대안으로 꼽히는 복합쇼핑몰은 각 상권별 특성에 맞게 차별화된 콘셉트로 고객들에게 새롭고 풍요로운 쇼핑 경험을 선사할 것입니다.

2016년 9월 스타필드 하남 오픈을 시작으로 같은 해 12월 스타필드 코엑스몰 책임임차운 영자로 선정되었으며, 2017년 8월 스타필드 고양, 2018년 12월 스타필드시티 위례점을 성공적으로 오픈하였습니다. 또한 인천 청라 국제도시 및 경기 안성시, 수원시, 경남 창원시 등 전국 전역에 다수의 교외형 복합쇼핑몰 건설을 추진할 예정입니다. 이를 바탕으로 리테일 부동산 개발회사로서 국내 상업용 부동산 개발사업 뿐만 아니라 효율적인 자산 운영 및 관리를 통해 부동산 가치를 극대화 하는 역할을 담당해 나갈 것입니다.

#### (6) 관련법령 또는 정부의 규제 등

- 부동산개발업의 관리 및 육성에 관한 법률 : 건축물이나 토지의 면적이 일정 규모 이상의 부동산개발을 업으로 영위하려는 자는 국토교통부장관에게 등록을 하여야 함

### ■ 호텔·리조트업 부문 : (주)신세계조선포텔

#### (1) 산업의 특성

관광호텔산업은 미래의 성장산업으로서 전 세계 모든 나라에서 전략적으로 육성하는 중요한 산업 분야입니다. 현대적 개념의 호텔은 전통적 기능(숙박, 식음료 제공, 안전)을 포함하여 이용객의 국제화·대중화·다양화에 따라 여러 영역으로 역할이 확장되고 있으며, 해당 국가와 지역사회의 경제·문화·예술 및 커뮤니케이션 활용공간으로서의 공공 기능을 지니고 있습니다.

#### (2) 산업의 성장성

세계관광기구는 교통의 발달로 인해 관광·상용·의료 관광객이 크게 증가할 것으로 관측하고 있습니다. 관광산업 경쟁력 강화, 근로자 휴가지원제도 및 국제 교류의 증가로 인해 관광호텔산업 규모의 지속적인 확대가 예상됩니다.

#### (3) 경기변동의 특성

관광호텔산업은 일반적으로 국내외 경기 여건과 환율, 국제유가, 외국인 입국자 수 및 경제 상황변화에 민감한 반응을 보입니다. 경기 호황 시 여가, 휴양 등에 대한 수요 확대로 매출이 증가하는 반면 불경기에는 매출이 감소합니다. 또한 휴양지에 위치한 리조트, 호텔 등은 성수기와 비수기 간 큰 폭의 매출 격차가 발생합니다.

#### (4) 국내 외 시장여건

관광호텔산업은 대표적인 노동집약적 서비스산업입니다. 국내 관광호텔은 완전 경쟁 상태로서 우수한 인적 자원의 서비스 경쟁력, 시설, 위치가 주요 경쟁요소입니다.

인터넷, 모바일 등의 매체 발달로 인한 예약채널의 다변화에 따라 다양한 예약채널을 확보하기 위한 활동을 전개하고 있으며, 시설 개보수 및 서비스 업그레이드 등을 통해 경쟁력을 강화하고 있습니다. 장기적으로 중국인 관광수요 증가에 따른 비즈니스호텔의 신규공급도 지속되고 있습니다.

## (5) 영업의 개황

(주)신세계조선호텔은 서울, 부산 웨스틴 조선호텔과 포포인츠 비즈니스 호텔, 레스케이프호텔을 중심으로 한 호텔 및 외식사업을 운영하며 고객에게 라이프스타일을 제안하는 서비스 기업으로 성장하고 있습니다.

1914년 서울의 중심인 소공동에 문을 연 조선호텔은 서울과 부산 사업장을 운영하며 역사와 전통에 안주하지 않고 시대적 흐름에 걸맞은 시설과 서비스를 위해 적극적인 리노베이션과 서비스 강화 정책을 펼쳤습니다. 그 결과, '한국품질경영대상'을 수상하고 '세계 100대 베스트 호텔', '아시아 5대 베스트 호텔'로 선정되는 등 세계 일류 호텔로 자리 잡았습니다. 2015년 5월에 신규 오픈한 포포인츠 바이 웨라톤 남산 호텔은 가치 소비를 지향하는 고객을 타겟으로 오픈한 첫 번째 비즈니스 스타우드 브랜드로, 편안한 휴식과 최적의 비즈니스 환경을 제공하고 있습니다. 또한 2017년 5월 웨스틴 조선호텔 서울의 조선텔리와 라운지바를 리뉴얼 오픈하여 고객에게 보다 나은 식음서비스를 제공하고 있습니다. 이와 함께 국내 최초의 브랜드 오피스빌딩 스테이트타워 남산에서 위탁운영 사업을 진행하는 등 다양한 시도를 통해 서비스산업을 선도하고 있습니다.

앞으로도 (주)신세계조선호텔은 고객의 니즈를 충족시킬수 있는 다양한 콘셉트의 호텔을 개발, 운영할 계획입니다.

## (6) 관련법령 또는 정부의 규제 등

- 관광진흥법 : 관광숙박업을 경영하려는 자는 그 사업에 대한 사업계획을 작성하여 특별자치도지사·시장·군수·구청장의 승인을 받아야 함
- 공중위생관리법 : 숙박업은 공중위생영업에 해당하며 공중위생영업을 하고자 하는 자는 공중위생영업의 종류별로 보건복지부령이 정하는 시설 및 설비를 갖추고 시장·군수·구청장에게 신고하여야 함. 공중위생영업자는 그 이용자에게 건강상 위해요인이 발생하지 아니하도록 영업관련 시설 및 설비를 위생적이고 안전하게 관리하여야 함
- 식품위생법 : 일반음식점영업은 식품접객업에 해당하며 식품접객업을 하려는 자는 총리령으로 정하는 시설기준에 맞는 시설을 갖추어야 함

## ■ 식음료업 부문 : (주)신세계푸드

### (1) 산업의 특성

식품산업은 고객이 먹거나 마시는 상품을 다루는 산업으로 식음사업과 식품유통사업을 포함하고 있습니다. 국내외에서 생산되는 식품원재료를 사용하여 제품을 제조하거나 유통과정을 통해 기업고객 또는 개인고객에게 제공하는 사업의 성격상 1차산업인 농림축수산업과 밀접한 상호관계를 가지고 있습니다. 식품사업은 고객의 소비량이 정해져 있어 소득이 증가/감소하더라도 식품지출액이 급격히 변동하지 않는 경기 방어적인 특성이 있으며, 경제성장, 물가, 고용구조, 인구구조, 가족의 구성, 고객의 트렌드 등에 따라 변화되는 식생활 환경에 맞춰 식품산업이 발전하고 있습니다.

### (2) 산업의 성장성

2018년 11월 발표한 통계청 자료에 따르면, 국내 식품시장은 2016년 기준 205조원 규모로 전년 대비 7%로 성장하였고 10년전 대비 109.5% 증가하였습니다. 특히 1인가구의 증가와 여성의 경제활동 참여확대에 따라 외식시장과 간편가정식 시장이 성장하고 있으며, 건강 및 웰빙에 대한 높은 관심과 합리적 소비트렌드에 부합되는 분야에서 성장이 두드러지고 있습니다.

향후 식품시장은 고령사회 진입에 따른 생산가능인구 감소, 고령화 및 기대수명 증가에 따라

간편한 식생활 환경 속에 노후생활 영위를 위한 기능성식품, 고령친화식품 분야의 성장가능성이 높을 것으로 예상됩니다.

### (3) 경기변동의 특성

경기변동의 영향을 크게 받지 않는 단체급식산업과 달리 외식산업은 경기변동의 영향을 많이 받습니다. 지속적인 불황으로 인해 소비심리가 위축되는 상황에서 국민들의 해외여행이 증가하면서 수입식품에 대한 거부감이 줄어 국내식품과 수입식품간의 경쟁이 더욱 심화되고, 각종 규제가 심화됨에 따라 외식업계는 신규브랜드 론칭 및 사업 다각화, 신메뉴 개발 등에 주력하고 있습니다.

한편, 지난 2012년부터 시작된 외식업계에 대한 규제 강화에 따른 확장자제, 진입자제 권고로 외식산업의 출점은 어려워지고 있습니다. 이에 업체들은 급,외식사업의 경쟁력 강화, 가정간편식(HMR) 제품군 확대 등의 강점을 바탕으로 경기변동의 위기를 극복하고 성장을 추구하고 있습니다. 또한 식품산업은 유통채널의 다변화로 식품 소비 여건이 크게 변화되어 대내외적인 치열한 경쟁에서 살아남아야 하는 과제를 받고 있습니다.

### (4) 국내 외 시장여건

1인 가구 증가와 고령사회 진입등의 사회경제적인 변화는 식품 산업에도 영향을 주고 있습니다. 1인 가구는 가정간편식(HMR), 편의점과 통신판매, 소용량 구입비중이 지속적으로 증가할 것으로 보입니다. 또한 경기둔화 등으로 인해 가성비를 중시하는 합리적 소비트렌드가 지속될 전망이며, 이를 바탕으로 차별화 요소가 형성될 것으로 보여집니다. 한편 고령인구의 증가는 기능성 식품 등 특정 식품시장의 고성장을 가져올 것으로 전망됩니다.

### (5) 영업의 개황

(주)신세계푸드는 식품의 매입에서 보관, 가공 및 제조, 물류 등 사업의 핵심기능을 수직계열화하여 식음사업(단체급식, 외식, 베이커리 외)과 식품유통사업(식품유통, 제조유통)을 영위하고 있습니다.

우선, 수직계열화를 위해 매입조직에서 국내 도매시장을 통해 원물을 매입하고 있으며, 수요가 많은 농산물은 산지 직구매와 계약재배로 품질이 확보된 원물을 안정적으로 공급받고 있습니다. 또한 해외에서 소고기, 돼지고기, 연어, 바나나, 파인애플 등 가격 및 품질 경쟁력 있는 제품을 지속적으로 발굴하여 매입경쟁력을 강화하고 있습니다. (주)신세계푸드는 6개 창고가 포함된 물류센터를 통해 전국 배송이 가능한 물류기반을 구축하고 콜드체인시스템을 통해 자체 물류 및 외부고객 대상 물류대행 사업을 진행하고 있습니다. 식품제조공장은 수도권 중심으로 5개가 운영중에 있으며, 각 공장별로 HMR, FF(샌드위치, 삼각김밥 등), 육가공, 베이커리, 야채/수산 가공 등 다양한 제품을 생산하여 당사 직영 중심의 사업장(식음사업)과 외부 식품제조회사 및 고객에게 제품을 공급(식품유통사업)하고 있습니다.

식음사업은 단체급식, 외식, 베이커리사업으로 각 사업장에서 고객에게 음식을 제공하고 있습니다. 단체급식은 고객의 트렌드 변화로 외식형 푸드코트와 베이커리 매장(메뉴) 및 카페 매장이 가미되어 복합점포로 운영되는 고급화된 사업장으로 사업영역이 확대되고 있으며, 당사는 이러한 운영능력을 바탕으로 평창 동계 올림픽 및 패럴림픽 식음시설 운영을 성공리에 진행했으며, 코엑스 수주를 비롯한 컨세션 사업으로 점차 확대하고 있습니다. 외식사업은 수익성이 저조한 비효율 사업장을 철수하는

등 내부효율작업을 진행하고 있으며, 대기업이 전문적으로 할 수 있는 수제맥주 전문점 데블스도어 여의도 IFC몰 출점과 한식 뷔페 올반의 고급화 등 경쟁력 있는 사업장은 확대하는 브랜드 중심 영업을 하고 있습니다. 외식사업을 바탕으로 '올반' 등 NB와 PL 제품을 개발하여 식품유통사업과 시너지를 내고 있습니다.

베이커리는 이마트 등 쇼핑시설에서 다양한 품목의 제빵제품을 고객에게 제공하고 있으며,

할인점 사업장의 경우 방문고객의 특성에 맞춰 주로 선호하는 품목을 대량 생산, 포장 판매 하는 효율적인 방식으로 전환을 진행중에 있습니다. 아울러 식품제조공장의 반제품/제품 비중을 높혀 가격경쟁력을 확보하고 있습니다.

다만, 사업장내 상주직원이 근무하는 운영방식상 최저시급 인상에 따른 인건비 인상으로 수익성이 저하되는 이슈가 발생하고 있으며, 당사는 OP표준화 및 식품제조공장을 활용한 제조 효율화와 주문/서빙 간소화 등을 통해 대응하고 있습니다.

마지막으로 식품유통사업은 기존 원물을 매입하여 공급하는 식품유통과 당사가 가공하거나 제품을 만들어 공급하는 제조유통이 있지만, 원물을 공급받는 고객에게 당사 제품도 같이 공급되는 방식으로 사업간 시너지가 발생하며 수익성이 향상되고 있습니다. 식품유통사업은 외부에서 매입한 상품과 당사제품을 패키지로 공급하는 전략으로 식품제조회사, 유통회사, 레스토랑, 교육시설 등을 대상으로 사업을 영위하고

있습니다. 온라인 시장이 성장하면서 올반 등 당사제품을 중심으로 에스에스지닷컴, 쿠팡,마켓컬리 등에 공급을 하고 있으며, 신세계TV쇼핑, GS홈쇼핑 등 TV쇼핑 시장에도 진입하고 있습니다.

#### (6) 관련 법령 또는 정부의 규제 등

- 식품위생법 : 일반음식점영업은 식품접객업에 해당하며 식품접객업을 하려는 자는 총리령으로 정하는 시설기준에 맞는 시설을 갖추어야 함
- 식품안전기본법 : 식품의 생산, 제조, 가공 등을 업으로 하는 사업자는 국민의 건강에 유익하고 안전한 식품 등을 생산, 판매하여야 하고, 취급하는 식품 등의 위해 여부에 대하여 항상 확인하고 검사할 책무를 짐
- 산업안전보건법 : 사업주는 산업재해 예방을 위한 기준을 지키며 근로조건을 개선하여 적절한 작업환경을 조성하는 등 국가 산업재해 예방시책에 따라야 함
- 학교급식법 : 학교급식공급업자는 식재료의 위생 · 안전관리기준, 품질관리기준 영양관리기준 등을 준수해야 함

### ■ 건설레저업 부문 : 신세계건설㈜

#### (1) 산업의 특성

건설업은 토지, 노동, 자본 등의 생산요소를 결합하여 주거시설과 타산업의 생산기반시설 등을 구축하는 사업입니다. 또한 국토의 개발과 관련하여 다양한 사회간접자본시설 및 국제적 개발사업에 이르기까지 광범위한 영역까지도 진출할 수 있는 국가의 기간산업으로 최초의 수주단계부터 완공에 이르는 일련의 과정에서 다수의 생산주체가 참여함으로써 고용과 부가가치 창출 효과 또한 높은 특성을 지니고 있습니다.

레저업의 대표 사업인 골프장 사업은 크게 회원제(Membership)와 대중제(Public)로 분류됩니다. 회원제(Membership)는 운영 회사가 회원들에게 입회비를 예탁 받고 회원들에게 우선적인 이용기회를 부여하는 제도이며, 대중제(Public)는 불특정 다수의 골퍼들에게 균등한 기회를 부여하는 제도입니다. 골프장 산업은 초기에 부지 매입과 조성 등의 높은 투자비용과 골프장 관련 인허가, 사업승인과 같은 복잡한 행정절차 등으로 시장 진입장벽이 높은 산업으로 분류됩니다. 또한 골프연습장/ 골프 장비업/ 골프 의류 등의 관련 사업과의 연관성이 높으며 골프 인구가 집중된 수도권과의 접근성은 해당 골프장 매출액에 큰 영향을 주고 있습니다.

#### (2) 산업의 성장성

2018년 대한건설협회에서 실시한 국내건설수주액 분석에 따르면 2018년 국내건설공사 수주액은 154조 5,277억원으로 전년(160.4조원) 대비 3.7% 감소하였습니다. 국내건설공사



수주동향은 2013년도를 기점으로 정부의 부동산 규제 완화 등으로 2016년까지 큰 폭으로 증가하면서 역대 최고치를 경신하였으나, 주택경기 과열에 따른 정부의 부동산 규제가 강화됨에 따라 2017년 하반기 이후 감소세로 돌아섰습니다. 2019년은 전년도와 유사하게 건설수주 감소에 따른 건설경기의 침체가 지속될 것으로 예상됩니다. 또한 한미 기준금리 차이에 따른 금리상승압박, 대내외 경제 불확실성 증대, 소비자 물가지수 소폭상승, 국내 경제 저성장 지속 등은 향후 건설 경기에 부정적 영향을 미칠 전망입니다.

※ 연도별 국내건설공사 수주현황

(단위: 조 원, %)

구분	2018년	2017년	2016년	2015년	2014년
수주액	154.5	160.4	164.9	157.9	107.5

\*자료출처 : 대한건설협회

한국레저산업연구소가 발표한 자료에 따르면, 올해 국내 골프장 산업은 신규 개장 골프장 수가 급증하고 이에 따른 이용객 수도 증가하면서 호조세를 이어갈 전망입니다.

올해 골프장 이용객 수는 전년(3,615만명)보다 2.5% 증가한 3,705만명 정도로 사상 최고치를 이어갈 것으로 예상됩니다. 이는 개장 골프장 수의 꾸준한 증가와 입장료 할인 등의 영향 때문입니다. 국내 골프장 수는 2017년말 521개소에서 2018년 537개소로 늘었고, 2019년에는 20여개소 늘어난 557개소로 예상됩니다.

하지만 골프장 경영실적은 개장 골프장 수 급증, 홀당 이용객 수 감소 등으로 소폭 둔화될 것으로 전망합니다. 이는 내장객수의 증가율보다 신규 골프장의 증가율이 더 커지고 장기적인 불황이 겹치면서 내장객 유치를 위해 입회금 반환 대신 무기명 회원권 대체 발행, 그린피 대폭 할인 등의 치열한 경쟁으로 인한 골프장의 수익성이 악화됨에 기인합니다. 또한 세금혜택을 앞세워 낮은 그린피로 경쟁력을 강화한 대중제 골프장의 실적 개선으로 기존 회원제 골프장도 대중제 골프장으로 전환함에 따라 대중제 골프장의 경쟁도 점차 치열해지고 있습니다.

(3) 경기변동의 특성

건설업은 국내외 부동산 경기, 이자율, 민간 및 공공부문의 투자, 정부의 재정정책 및 규제 등의 다양한 경제요소로부터 직·간접적인 영향을 받고 있습니다. 또한 건설생산활동이 주로 옥외에서 이루어지다보니 공사의 수행에 있어서 기상상황의 영향을받고 있습니다. 계절적으로는 일조량이 많고 우기가 아닌 봄, 가을에 경기가 확장되며 여름, 겨울은 건설비수기로 분류되고 있습니다.

레저업은 계절적으로 기온 변화에 따라 이용객수가 변동되는 특징을 보이고 있습니다. 월별로는 5월, 6월, 10월 이용객수가 가장 많은 성수기이며, 야외 스포츠의 특성상 1월과 2월은 추위와 눈으로 인하여 비수기로 구분할 수 있습니다.

(4) 국내 외 시장여건

국내 건설업은 2013년에 국내건설수주액 91.3조원으로 최저치를 기록 후, 2014년에는 빠른 회복세를 보였고, 2015년 158조원, 2016년 164,9조원으로 역대 최고치를 기록하면서 호조세를 이어갔습니다. 2017년에도 신규 주택 및 재개발/재건축 수주액은 꾸준히 증가하였고, 2015년 ~ 2017년 민간 비주거 수주도 역대최고수준을 기록했습니다. 이는 2014년 이후

수익형 부동산 수익률과 금리 격차가 확대 되면서 비주거 건축수요가 증가된 것으로 분석 됩니다. 그러나, 2017년 상반기 이후 시중금리 인상 및 주택입주량이 늘어 남에 따라 수주 조정이 시작되었고, 2018년에는 수주액 급감, 건축허가 면적 등 선행지표들의 감소세가 뚜렷하게 나타나고, 건설투자, 건설기성 등 동행지표의 증가세 둔화되어 건설경기 후퇴기가 지속되었습니다.

2019년 또한 국내 건설업은 건설경기 하강속도가 매우 가파르게 감소하고 있어 비우호적 사업환경이 전망됩니다. 정부 SOC 예산 감소세가 4년 만에 멈출것으로 예상되고, 경기부양을 위한 각종 SOC사업 절차를 간소화 하는 등의 공공부분 노력이 있지만, 주택시장에서 정부의 부동산안정화 정책과 가계부채 억제책에 따라 주택 수요감소가 지속되어, 신규 주택 및 재개발/재건축 수주물량이 큰 폭으로 둔화될 것으로 예상됩니다.

레저업은 글로벌 경제위기에 따른 국내경기 위축이 맞물려 골프장을 찾는 내장객의 증가세는 정체 중입니다. 신규 승인된 골프장의 증가율보다 내장객 수의 증가율이 낮아 내장객을 유치하기 위한 골프장의 마케팅은 점차 갈수록 치열해질 것으로 예상됩니다. 따라서 국내 골프장 시장은 기존의 공급자(사업자) 주도 시장에서 수요자(내장객) 주도시장으로 변할 것으로 예상됩니다.

#### (5) 영업의 개황

신세계건설(주)의 건설부문은 백화점/할인점/아울렛몰 등 대형판매시설의 건설, 역세권과 상업시설을 연계하는 복합개발사업, 오피스/오피스텔/주거시설의 신축을 주된 사업의 영업기반으로 삼고 있으며, 특히 주거시설 사업을 확대하기 위해 2018년 주거 브랜드 'VILLIV(빌리브)'를 새롭게 런칭하여 확대 중에 있습니다. 'VILLIV(빌리브)'는 기존의 주택사업이 사회환경의 변화와 라이프스타일의 다양성이 수용되지 못하는 점을 착안하여 주거를 바라보는 새로운 시각이 필요하다는 점을 중심으로 "나에게 가장 충실한 인간적인 집을 설계하다"라는 철학을 담고 있습니다. VILLIV(빌리브)는 2018년 6월 울산 기업형임대주택 사업을 시작으로 8월 제주시에 빌리브 노형을 잇달아 런칭하였으며 금년도 하반기에는 경기도 하남시 등에 추가로 공급할 예정입니다. 레저부문은 골프장 사업과 아쿠아 사업을 운영하고 있습니다.

#### (6) 관련 법령 또는 정부의 규제 등

건설업 중 민간부문은 도시 및 주거환경정비법, 주택법, 건축법, 국토계획법, 도시개발법 등의 많은 법률들로 적용을 받고 있으며 공공부문에서는 국가계약에 관한 법률 등의 적용을 받고 있습니다. 공공부문에서는 국가계약에 관한 법률등의 개정을 통해 건설업계의 투명화 및 국제화를 지속적으로 추진되고 있습니다.

레저업은 체육시설의 설치·이용에 관한 법률 등의 적용을 받고 있으며, 규제법률에 따른 위축도 있으나, 주52시간 근로제도 시행 등 여가 활동시장의 확대에 따른 영향을 받습니다.

### ■ 해외사업 부문 : E-MART VIETNAM CO., LTD.

#### (1) 산업의 특성

이마트 베트남은 한국의 이마트와 동일한 사업영역으로 대형할인점을 운영하고 있습니다. 2,000평 내외의 직영 매장과 고객 편의를 위한 식음, 엔터테인먼트 시설의 테넌트 매장으로 구성되어 있으며, 생필품 위주의 상품 판매로 경기의 영향을 받지 않고 안정적인 영업을 유지하고 있습니다. 또한, 동남아시아의 더운 기후 특성 때문에 실내에서의 식음, 엔터테인먼트 시설의 높은 이용률을 보이고 있습니다.

#### (2) 산업의 성장성

베트남 유통산업 내 현대식 쇼핑문화가 차지하는 비율은 30% 정도 수준으로, 현재는 재래

시장과 로드샵의 비중이 높은 상황입니다. 그러나 식품 안전성과 위생에 대한 소비자의 관심과 편리한 원스톱 쇼핑문화에 대한 소비자의 수요가 늘어나고 있으며, 합리적인 가격으로 고품질을 구매하려는 소비 패턴이 확산됨에 따라 대형할인점 시장의 규모는 확대되고 있습니다.

### (3) 경기변동의 특성

대형할인점에서 판매하는 주요 상품들은 신선식품 위주의 먹거리와 생활 필수품이 중심입니다. 이에 특별히 경기변동에 영향을 받지 않습니다.

### (4) 국내 외 시장여건

대형할인점의 합리적인 소비를 유도하는 운영방식은 기존의 재래시장 등과는 차별화되어 있습니다. 신선식품의 경우 원산지 표기, 정확한 중량 표시 등으로 기존 재래시장의 부족한 부분을 보완하고 있으며, 식음과 엔터테인먼트 등 테넌트 매장은 원스톱 쇼핑의 편리함을 제공하고 있습니다.

### (5) 영업의 개황

2015년 12월 오픈 이후 이마트 베트남 1호점은 가파른 매출 성장세를 유지하고 있습니다. 델리, 베이커리 매장의 직영 운영과, 자체 브랜드 상품 및 다양한 한국 상품의 판매를 통해 기존의 대형할인점과 차별화하였습니다.

테넌트 매장의 경우 현지 우수 테넌트 업체를 중심으로 운영 중이며 가족단위 고객 유치에 중점을 두고 있습니다. 또한 모바일 샵 오픈을 통해 향후 성장 가능성이 높은 온라인 사업에 대한 대응도 준비중에 있습니다.

단일 점포를 기준으로 호치민에서 최고 매출을 기록하고 있는 이마트 베트남 법인은 호치민 시 인구밀집지역 내 추가 점포 출점을 준비하고 있습니다.

### (6) 관련 법령 또는 정부의 규제 등

베트남은 WTO가입으로 2009년부터 외국계 유통업체의 단독투자가 가능해졌고, 특별히 외국계 기업의 진출을 막는 법안이나 정부규제는 없습니다. 또한 재래시장 상권의보호나 영세상인의 보호 규정 등도 아직 표면화되지 않은 상황입니다. 다만, 외국계 유통업체의 신규점 출점 시 '경제수요심사(Economic Needs Test)'가 있으나, 기존 진출한 외국계 유통업체의 다점포화 사례를 감안하면 민감한 사항은 아닙니다. 이와 별개로, 유관부서의 행정업무 지연 사례가 종종 발생하여 인허가 등의 지연상황이 발생하는 편입니다.

## 나. 사업부문별 요약 재무현황

(단위: 백만원)

사업부문	회사명	구분	제9기 1분기		제8기		제7기	
			금액	비중	금액	비중	금액	비중
유통업	㈜이마트	자 산	21,194,514	101.9%	17,357,754	103.6%	16,937,133	105.4%
		매 출	4,143,577	90.4%	15,545,134	91.2%	14,379,994	92.8%
	영업이익	㈜이마트24	109,404	147.3%	471,591	101.9%	568,137	97.1%
		㈜에스에스지닷컴						
		㈜신세계프라퍼티						
		㈜스타필드청라 ㈜스타필드고양						
호텔·리조트업	㈜신세계조선호텔	자 산	509,379	2.4%	290,174	1.7%	313,458	2.0%
		매 출	45,269	1.0%	191,690	1.1%	512,044	3.3%
		영업이익	(5,554)	(7.5%)	(7,585)	(1.6%)	(8,014)	(1.4%)
식음료업	㈜신세계푸드	자 산	692,675	3.3%	617,579	3.7%	588,037	3.7%
		매 출	313,097	6.8%	1,263,685	7.4%	1,185,685	7.6%
		영업이익	3,427	4.6%	28,046	6.0%	30,784	5.3%
건설레저업	신세계건설(주)	자 산	747,312	3.6%	757,077	4.5%	-	-
		매 출	217,769	4.7%	607,714	3.6%	-	-
		영업이익	5,093	6.9%	15,973	3.4%	-	-
해외사업	E-MART VIETNAM CO.,LTD.	자 산	131,699	0.6%	130,645	0.8%	75,858	0.5%
		매 출	18,934	0.4%	62,132	0.3%	52,023	0.3%
		영업이익	(702)	(0.9%)	(1,540)	(0.3%)	(3,613)	(0.6%)
기타부문		자 산	(2,472,386)	(11.8%)	(2,399,365)	(14.3%)	(1,847,978)	(11.6%)
		매 출	(153,295)	(3.3%)	(621,276)	(3.6%)	(614,844)	(4.0%)
		영업이익	(37,376)	(50.4%)	(43,658)	(9.4%)	(2,401)	(0.4%)
합 계		자 산	20,803,193	100.0%	16,753,864	100.0%	16,066,508	100.0%
		매 출	4,585,351	100.0%	17,049,079	100.0%	15,514,902	100.0%
		영업이익	74,292	100.0%	462,827	100.0%	584,893	100.0%

※ 기타부문은 주요종속회사를 제외한 종속회사의 재무현황 및 부문간 내부거래 제거내역입니다.

※ 제7기(전전기)는 종전 기준서인 K-IFRS 제1011호(건설계약), 제1018호(수익) 및

제1039호(금융상품:인식과측정)에 따라 작성되었습니다.

※ 신세계건설(주)은 제8기 3분기부터 편입된 종속회사로, 제8기 실적은 6개월(7~12월)만 반영되었으며, 제7기 실적은 작성하지 않았습니다.

## 2. 주요 원재료

### 가. 주요 원재료 등의 현황

(단위: 백만원)

구분	회사명	매입유형	품목	용도	매입액 (19년 1분기)	구입처
유통업	㈜이마트	원재료	과일, 채소 등	상품제조용	32,319	농협, 직수입 외
		원재료	우육, 돈육 등	상품제조용	55,638	축협, ㈜도드람푸드 외
식음료업	㈜신세계	원재료	건과, 김치, 일반미 등	단체급식 및 외식사업용	25,480	안성곡산(주), ㈜연안식품, 무지개식품 등

	푸드	원재료	돈육, 생선, 우양지 등	단체급식 및 외식사업 용	18,393	(주)SPC상립, (주)HSC, 남양씨푸드(주) 등
		원재료	밀가루, 버터/치즈, 케이크 등	단체급식 및 외식사업 용	51,289	CJ제일제당(주), 디케이식품(주), (주)케이비아아 등
		원재료	척물, 꽃갈비, 바나나 등	단체급식 및 외식사업 용	83,840	JBS, Tyson, Gina Fruit, UNIFRUTTI 등
건설 레저업	신세계 건설(주)	원재료	레이콘	건축,토목공사용	9,832	(주)삼표산업, 유진기업(주) 등
		원재료	철근	<b>건축,토목공사용</b>	9,406	대한제강(주)
		원재료	형강류	<b>건축,토목공사용</b>	2,861	현대제철(주), (주)포스코대우 등

※ 연결회사는 농협, 축협, (주)도드람푸드 외 다수의 중소기업체 및 농가와 농·축산물(과일, 채소, 우육, 돈육 등)을 거래하고 있습니다. 원재료의 안정적인 수급을 위해서 산지매입, 한우 위탁사육, 직수입 등 매입구조를 다변화하고 있습니다. 농·축산물의 가격은 기상여건, 작황 수준에 민감하게 반응합니다.

## 나. 주요 원재료 가격변동추이

(기준일 : 2019년 03월 31일)

(단위 : 원)

구분	회사명	품목	규격	단위	19년 1분기	18년 4분기	18년 3분기	18년 2분기	18년 1분기	17년 4분기	17년 3분기	17년 2분기	17년 1분기	
건설 레저업	신세계 건설(주)	이형철근(고강)	HD 10mm	TON	663,000	645,000	645,000	640,000	645,000	610,000	570,000	560,000	560,000	
		레이콘(경인)	경인지역(25-240-15)	M3	66,300	66,300	66,300	66,300	64,200	64,200	64,200	64,200	64,200	64,200
		시멘트	40kg	백	3,500	3,500	3,500	3,400	3,400	3,400	3,400	3,400	3,650	4,000
		아스콘	수도권, 표준(#78)기준	TON	70,000	58,000	53,500	52,000	64,000	51,500	51,500	45,000	45,000	45,000

### 3. 영업설비 등의 현황

#### 가. 영업용 설비 현황

##### (1) 국내설비 현황

(기준일 : 2019년 03월 31일)

(단위 : 백만원, m<sup>2</sup>)

구분	회사명	사업장명	소재지	도 지		건 물		합 계		비 고
				장부가액	임차면적	장부가액	임차면적	장부가액	임차면적	
유통업	㈜이마트	창동점	서울시 도봉구	14,510	-	4,292	-	18,802	-	소유
		일산점	경기도 고양시	13,802	-	19,921	-	33,723	-	소유
		분당점	경기도 성남시	28,876	-	8,394	-	37,270	-	소유
		제주점	제주도 탐동로	24,788	-	4,809	-	29,597	-	소유
		남원점	전라북도 남원시	1,381	-	1,216	80	2,597	80	소유/임차
		서부산점	부산시 사상구	4,603	-	5,594	-	10,197	-	소유
		김천점	경상북도 김천시	14	7,075	6,516	-	6,530	7,075	소유/임차
		동광주점	광주시 동구	3,176	-	4,928	-	8,104	-	소유
		청주점	충청북도 청주시	5,495	-	7,813	-	13,308	-	소유
		전주점	전라북도 전주시	26,441	-	7,156	-	33,597	-	소유
		원주점	강원도 원주시	4,494	1,825	11,260	-	15,754	1,825	소유/임차
		구로점	서울시 구로구	-	7,963	9,585	-	9,585	7,963	소유/임차
		신월점	서울시 양천구	-	5,696	-	4,281	-	9,977	임차
		성서점	대구시 달서구	7,304	-	9,876	-	17,180	-	소유
		산본점	경기도 군포시	36,468	-	10,219	-	46,687	-	소유
		천호점	서울시 강동구	40,570	-	13,109	-	53,679	-	소유
		가양점	서울시 강서구	24,743	-	22,324	-	47,067	-	소유
		해운대점	부산시 해운대구	27,351	-	7,411	-	34,762	-	소유
		상봉점	서울시 종로구	-	9,255	8,844	-	8,844	9,255	소유/임차
		이천점	경기도 이천시	4,763	-	5,754	-	10,517	-	소유
		진주점	경상남도 진주시	30,000	-	19,962	-	49,962	-	소유
		목포점	전라남도 목포시	10,417	-	7,283	-	17,700	-	소유
		동인천점	인천시 중구	12,105	-	8,820	-	20,925	-	소유
		만촌점	대구시 수성구	15,775	-	11,401	-	27,176	-	소유
		군산점	전라북도 군산시	12,245	-	9,510	-	21,755	-	소유
		성수점	서울시 성동구	39,820	-	66,503	-	106,323	-	소유
		월배점	대구시 달서구	21,415	-	13,276	-	34,691	-	소유
		천안점	충청남도 천안시	19,012	-	7,865	-	26,877	-	소유
		수서점	서울시 강남구	-	-	-	8,257	-	8,257	임차
		상무점	광주시 서구	-	-	-	44,876	-	44,876	임차
		수원점	경기도 수원시	32,972	-	8,331	-	41,303	-	소유
		충주점	충청북도 충주시	15,386	-	9,236	-	24,622	-	소유
		평택점	경기도 평택시	5,907	-	8,018	-	13,925	-	소유
		은평점	서울시 은평구	35,905	-	26,431	-	62,336	-	소유
		여수점	전라남도 여수시	-	8,782	12,865	-	12,865	8,782	소유/임차
		포항점	경상북도 포항시	15,183	-	9,640	-	24,823	-	소유
		연제점	부산시 연제구	24,507	-	11,796	-	36,303	-	소유
		칠성점	대구시 북구	28,239	-	15,094	-	43,333	-	소유
		둔산점	대전시 서구	17,739	-	11,132	-	28,871	-	소유
		구미점	경상북도 구미시	19,042	-	11,229	-	30,271	-	소유
창원점	경상남도 창원시	20,399	-	10,791	-	31,190	-	소유		
명일점	서울시 강동구	15,717	-	21,925	-	37,642	-	소유		
연수점	인천시 연수구	27,502	-	18,117	-	45,619	-	소유		

강릉점	강원도 강릉시	8,633	-	11,758	-	20,391	-	소유
고잔점	경기도 안산시	16,673	-	15,490	-	32,163	-	소유
문현점	부산시 남구	22,750	-	17,012	-	39,762	-	소유
금정점	부산시 금정구	-	36,309	15,659	-	15,659	36,309	소유/임차
수지점	경기도 용인시	32,845	-	12,895	-	45,740	-	소유
신제주점	제주시 제주시	115	8,262	55	24,321	170	32,583	소유/임차
속초점	강원도 속초시	8,513	-	11,341	-	19,854	-	소유
사상점	부산시 사상구	-	14,880	-	31,471	-	46,351	임차
울산점	울산시 남구	13,803	-	20,527	-	34,330	-	소유
동해점	강원도 동해시	7,826	-	9,194	-	17,020	-	소유
영천점	경상북도 영천시	8,316	-	6,896	-	15,212	-	소유
광산점	광주시 광산구	7,049	-	12,273	-	19,322	-	소유
양주점	경기도 양주시	9,932	-	13,233	-	23,165	-	소유
양산점	경상남도 양산시	20,528	-	16,188	-	36,716	-	소유
파주점	경기도 파주시	10,280	-	17,851	-	28,131	-	소유
반야월점	대구시 동구	29,638	-	16,058	-	45,696	-	소유
월계점	서울시 노원구	40,396	-	40,589	-	80,985	-	소유
용산점	서울시 용산구	-	-	-	28,026	-	28,026	임차
안동점	경상북도 안동시	7,471	-	11,181	-	18,652	-	소유
양재점	서울시 서초구	20,335	-	32,011	-	52,346	-	소유
인천공항점	인천시 중구	-	-	-	10,995	-	10,995	임차
통영점	경상남도 통영시	13,626	-	14,978	-	28,604	-	소유
순천점	전라남도 순천시	19,709	-	16,700	-	36,409	-	소유
춘천점	강원도 춘천시	16,355	-	14,542	-	30,897	-	소유
서수원점	경기도 수원시	32,544	-	22,953	-	55,497	-	소유
죽전점	경기도 용인시	60,325	-	41,999	-	102,324	-	소유
남양주점	경기도 남양주시	29,626	-	15,396	-	45,022	-	소유
오산점	경기도 오산시	15,046	-	15,821	-	30,867	-	소유
용인점	경기도 용인시	10,423	-	11,380	-	21,803	-	소유
광명점	경기도 광명시	1,819	-	2,421	-	4,240	-	소유
서귀포점	서귀포시 법환동	5,335	5,942	11,068	384	16,403	6,326	소유/임차
경산점	경상북도 경산시	48,515	-	21,939	-	70,454	-	소유
동백점	경기도 용인시	9,847	-	20,724	-	30,571	-	소유
익산점	전라북도 익산시	9,549	-	16,110	-	25,659	-	소유
검단점	인천시 서구	18,316	-	16,837	-	35,153	-	소유
아산점	충청남도 아산시	16,986	-	11,183	-	28,169	-	소유
태백점	강원도 태백시	5,529	-	4,565	-	10,094	-	소유
자양점	서울시 광진구	-	-	-	37,423	-	37,423	임차
상주점	경상북도 상주시	7,297	-	12,928	-	20,225	-	소유
봉선점	광주시 남구	23,545	-	14,921	-	38,466	-	소유
신도림점	서울시 구로구	23,038	-	36,424	-	59,462	-	소유
여주점	경기도 여주시	15,332	-	12,806	-	28,138	-	소유
동탄점	경기도 화성시	95,098	-	20,073	-	115,171	-	소유
다산점	경기도 남양주시	52,492	-	12,884	-	65,376	-	소유
여의도점	서울시 영등포구	9,561	-	10,816	-	20,377	-	소유
하남점	경기도 하남시	48,288	-	19,499	-	67,787	-	소유
청계천점	서울시 중구	43,254	-	41,109	-	84,363	-	소유
왕십리점	서울시 성동구	-	-	-	34,356	-	34,356	임차
보령점	충청남도 보령시	17,025	-	11,701	-	28,726	-	소유
안성점	경기도 안성시	38,464	-	15,827	-	54,291	-	소유
미아점	서울시 성북구	10,090	5,103	-	20,496	10,090	25,599	소유/임차
보라점	경기도 용인시	32,451	-	13,308	-	45,759	-	소유
역삼점	서울시 강남구	9,947	-	10,765	-	20,712	-	소유

화정점	경기도 고양시	23,358	-	14,495	-	37,853	-	소유
종동점	경기도 부천시	54,468	-	19,506	-	73,974	-	소유
계양점	인천시 계양구	27,901	-	13,359	-	41,260	-	소유
평촌점	경기도 안양시	59,422	-	14,303	-	73,725	-	소유
감삼점	대구시 달서구	8,400	-	12,791	-	21,191	-	소유
마산점	경상남도 창원시	6,629	-	16,075	-	22,704	-	소유
포항이동점	경상북도 포항시	10,155	-	15,816	-	25,971	-	소유
이문점	서울시 동대문구	2,552	-	4,311	-	6,863	-	소유
목동점	서울시 양천구	35,330	-	43,005	-	78,335	-	소유
흥덕점	경기도 용인시	45,621	-	21,012	-	66,633	-	소유
영등포점	서울시 영등포구	-	-	-	31,383	-	31,383	임차
경기광주점	경기도 광주시	9,699	-	24,197	-	33,896	-	소유
수색점	서울시 은평구	16,074	-	14,345	-	30,419	-	소유
제천점	충청북도 제천시	13,501	-	18,184	-	31,685	-	소유
성남점	경기도 성남시	100,649	-	49,769	-	150,418	-	소유
포천점	경기도 포천시	22,134	-	15,090	-	37,224	-	소유
광명소하점	경기도 광명시	69,581	-	30,773	-	100,354	-	소유
이수점	서울시 동작구	4,928	-	4,793	-	9,721	-	소유
천안더미널점	충청남도 천안시	-	-	-	22,181	-	22,181	임차
진접점	경기도 남양주시	31,428	-	20,620	-	52,048	-	소유
사천점	경상남도 사천시	6,151	-	14,867	-	21,018	-	소유
목동점	서울시 종랑구	16,385	-	9,385	-	25,770	-	소유
가든5점	서울시 송파구	8,814	-	73,196	-	82,010	-	소유
파주운정점	경기도 파주시	73,359	-	23,866	-	97,225	-	소유
펜타포트점	충청남도 천안시	-	-	-	55,845	-	55,845	임차
대전더미널점	대전시 동구	-	-	-	57,120	-	57,120	임차
동구미점	경상북도 구미시	54,226	-	24,214	-	78,440	-	소유
마포점	서울시 마포구	35,820	-	25,812	-	61,632	-	소유
서산점	충청남도 서산시	11,105	-	25,296	-	36,401	-	소유
하월곡점	서울시 성북구	43,840	-	43,670	-	87,510	-	소유
화성봉담점	경기도 화성시	38,974	-	30,234	-	69,208	-	소유
천안서북점	충청남도 천안시	12,686	-	34,178	-	46,864	-	소유
의정부점	경기도 의정부시	35,134	-	41,359	-	76,493	-	소유
별내점	경기도 남양주시	78,419	-	31,364	-	109,783	-	소유
풍산점	경기도 고양시	74,237	-	32,718	-	106,955	-	소유
김포한강점	경기도 김포시	64,165	-	37,278	-	101,443	-	소유
세종점	세종시	40,742	-	33,443	-	74,185	-	소유
킨텍스점	경기도 고양시	74,940	-	81,567	-	156,507	-	소유
광교점	경기도 수원시	86,384	-	38,314	-	124,698	-	소유
과천점	경기도 과천시	-	-	-	25,865	-	25,865	임차
김해점	경상남도 김해시	95,090	-	206,330	-	301,420	-	소유
의왕점	경기도 의왕시	25,595	-	42,950	-	68,545	-	소유
광주점	광주시 서구	-	-	-	14,181	-	14,181	임차
트레이더스 구성점	경기도 용인시	50,958	-	23,137	-	74,095	-	소유
트레이더스 송림점	인천시 동구	31,265	-	17,699	-	48,964	-	소유
트레이더스 월평점	대전시 서구	51,646	-	21,381	-	73,027	-	소유
트레이더스 서면점	부산시 부산진구	26,202	-	21,793	-	47,995	-	소유
트레이더스 비산점	대구시 서구	13,395	-	17,274	-	30,669	-	소유
트레이더스 안산점	경기도 안산시	30,177	-	27,859	-	58,036	-	소유
트레이더스 천안아산점	충청남도 아산시	43,067	-	33,909	-	76,976	-	소유
트레이더스 양산점	경상남도 양산시	24,372	-	20,433	-	44,805	-	소유
트레이더스 수원점	경기도 수원시	65,323	-	31,828	-	97,151	-	소유
트레이더스 킨텍스점	경기도 고양시	27,678	-	33,508	-	61,186	-	소유



		트레이더스 하남점	경기도 하남시	-	-	-	16,389	-	16,389	임차
		트레이더스 고양점	경기도 고양시	-	-	-	18,220	-	18,220	임차
		트레이더스 군포점	경기도 군포시	53,306	-	52,371	-	105,677	-	소유
		트레이더스 김포점	경기도 김포시	27,053	-	63,830	-	90,883	-	소유
		트레이더스 SF위례점	경기도 하남시	105,627	-	90,516	-	196,143	-	소유
		트레이더스 월계점	서울시 노원구	35,934	-	57,713	-	93,647	-	소유
		기 타	서울시 중구 외	489,099	-	263,988	-	753,087	-	
		소 계		4,185,599	111,092	3,239,858	486,150	7,425,457	597,242	
	㈜이마트 에브리데이	명일동점 외	서울지역	7,213	12,183	6,329	32,780	13,542	44,963	소유/임차
		홍우동점 외	경기인천지역	8,464	73,451	9,475	89,176	17,939	162,627	소유/임차
		보령점 외	충청도지역	1,574	29,826	448	23,645	2,022	53,471	소유/임차
		김해점 외	경상도지역	7,168	37,268	3,769	27,625	10,937	64,893	소유/임차
		고흥점 외	전라도지역	5,232	3,892	3,798	12,976	9,030	16,868	소유/임차
		단계점 외	강원도지역	-	3,944	-	1,810	-	5,754	임차
		소 계		29,651	160,564	23,819	188,012	53,470	348,576	
	㈜이마트24	삼청동점 외	서울지역	-	-	-	9,524	-	9,524	임차
		동탄펜테리움점 외	경기인천지역	-	-	-	8,062	-	8,062	임차
		원주시청로점 외	강원도지역	-	-	-	473	-	473	임차
		범어로데오점 외	경상도지역	-	-	-	5,185	-	5,185	임차
		광주본점 외	전라도지역	-	-	-	1,948	-	1,948	임차
		충남대학교점 외	충청도지역	-	-	-	2,354	-	2,354	임차
		소 계		-	-	-	27,546	-	27,546	
	㈜에스에스지닷컴	서울사무소	서울 중구	-	-	-	9,714	-	9,714	임차
		소 계		-	-	-	9,714	-	9,714	
	㈜신세계 프라퍼티	스타필드 코엑스몰	서울 강남구	-	-	-	111,742	-	111,742	임차
		스타필드 시티 위례점	경기도 하남시	-	-	-	70,604	-	70,604	임차
		소 계		-	-	-	182,346	-	182,346	
	㈜스타필드 고양	스타필드 고양점	경기도 고양시	190,769	-	530,766	-	721,535	-	소유
		소 계		190,769	-	530,766	-	721,535	-	
호텔, 리조트업	㈜신세계 조선호텔	서울호텔	서울시 중구	128,353	-	34,398	-	162,751	-	소유
		부산호텔	부산시 해운대구	23,757	-	7,747	-	31,504	-	소유
		포포인츠	서울시 용산구	-	-	-	8,784	-	8,784	임차
		레스케이프	서울시 중구	-	-	-	29,107	-	29,107	임차
		외식사업 등	서울지역	-	-	-	73,365	-	73,365	임차
		기타	서울지역	754	-	822	-	1,576	-	소유
		소 계		152,864	-	42,967	111,256	195,831	111,256	
식음료업	㈜신세계푸드	서울사무소	서울시 성동구	-	-	-	6,963	-	6,963	임차
		대한항공테크센터 외	부산시 강서구 외	-	-	-	252,208	-	252,208	임차
		보노보노 삼성점 외	강남구 테헤란로 외	-	-	-	80,491	-	80,491	임차
		소 계		-	-	-	339,662	-	339,662	
건설레저업	신세계건설㈜	레저시설	경남 남해군	71	-	596	-	667	-	소유
		레저시설	경기 여주시	152,867	-	79,094	-	231,961	-	소유
		소 계		152,938	-	79,690	-	232,628	-	
합계				4,711,821	271,656	3,917,100	1,344,686	8,628,921	1,616,342	

※ 주요 유형자산에 대한 객관적인 시가판단이 어려워 시가에 관한 정보는 기재를 생략합니다.

## (2) 해외설비 현황

(기준일 : 2019년 03월 31일)

(단위 : m<sup>2</sup>)

구분	회사명	지점명 등	소재지	토지	건물	합계	비고
유통업	㈜이마트	동경사무소	일본	-	153	153	임차
		호치민사무소	베트남	-	165	165	임차
해외사업	이마트아메리카(E-MART AMERICA, INC.)		미국	-	786	786	임차
	상하이매득무역유한공사		중국	-	1,218	1,218	임차
	이마트베트남(E-MART VIETNAM CO., LTD.)	고밥점	베트남	29,811	19,707	49,518	소유
	장티(CHANG TUH CORPORATION)		미국	8,092	750	8,842	소유
	PK RETAIL HOLDINGS, INC.		미국	-	5,217	5,217	임차
	GOOD FOOD HOLDINGS, LLC		미국	-	6,844	6,844	임차
	BRISTOL FARMS, INC.		미국	18,413	48,062	66,475	소유/임차
	METROPOLITAN MARKET, LLC		미국	-	20,123	20,123	임차
합계				56,316	103,025	159,341	

## (3) 신규 지점 등의 신설 계획

구분	회사명	점포명	개점(예정)시기	비고
유통업	㈜이마트	이마트타운 부산명지, 스타필드시티 부천옥길	2019년	-
		이마트타운 부산연산	2020년	-
	㈜에스에스지닷컴	김포 II NE.O.003센터	2019년	-
식음료업	㈜신세계푸드	보노보노 죽전	2019년 4월	급식/ 외식
		에이스침대 경로회관, NH농협은행 용산별관	2019년 5월	
		에이스침대 여주공장, 로얄호텔서울, 아이센스, 셀렉터테이블 이마트 경산	2019년 6월	

※ ㈜이마트에브리데이, ㈜이마트24, E-MART VIETNAM CO., LTD.는 기업여건 및 시장상황에 따라 출점 점포가 유동적이므로 기재하지 않았으며, 신세계건설(주)은 도급계약이 주된 영업으로 자체 설비의 신설계획이 없어 기재하지 않았습니다.

※ 상기 연도별 신규지점 신설 계획은 향후 기업여건에 따라 조정될 수 있습니다.

## 나. 기타 영업용 설비

(기준일 : 2019년 03월 31일)

(단위: 백만원, ㎡)

구분	회사명	지점명	소재지	토지		건물		합계		비고	
				장부가액	임차면적	장부가액	임차면적	장부가액	임차면적		
유통업	㈜이마트	미트센터	경기도 광주시	8,700	-	11,164	727	19,864	727	소유/임차	
		대구물류센터	대구시 달서구	8,536	-	9,789	-	18,325	-	소유	
		시화물류센터	경기도 시흥시	9,098	-	12,257	-	21,355	-	소유	
		여주물류센터	경기도 여주시	27,758	-	53,625	49,226	81,383	49,226	소유/임차	
		용인물류센터	경기도 용인시	5,342	-	2,521	-	7,863	-	소유	
		후레쉬센터	경기도 이천시	29,701	-	57,010	-	86,711	-	소유	
		소계		89,135	-	146,366	49,953	235,501	49,953		
	㈜이마트에브리데이	기타	서울 등	11,666	20,079	9,040	30,494	20,706	50,573	소유/임차	
		소계		11,666	20,079	9,040	30,494	20,706	50,573		
	㈜이마트24	이천물류센터	경기도 이천시	-	-	-	3,627	-	3,627	임차	
		인천물류센터	인천시 서구	-	-	-	8,066	-	8,066	임차	
		양산물류센터	경남 양산시	-	-	-	4,352	-	4,352	임차	
		광주물류센터	광주시 광산구	-	-	-	992	-	992	임차	
		칠곡물류센터	경북 칠곡군	-	-	-	3,217	-	3,217	임차	
		세종물류센터	세종시	-	-	-	5,081	-	5,081	임차	
		오산물류센터	경기도 오산시	-	-	-	2,588	-	2,588	임차	
		광주2물류센터	광주시 광산구	-	-	-	1,170	-	1,170	임차	
		양산2물류센터	경남 양산시	-	-	-	1,474	-	1,474	임차	
		세종2물류센터	세종시	-	-	-	1,319	-	1,319	임차	
		용인물류센터	경기 용인시	-	-	-	4,793	-	4,793	임차	
		용인2물류센터	경기 용인시	-	-	-	1,583	-	1,583	임차	
		화성물류센터	경기 화성시	-	-	-	5,261	-	5,261	임차	
		화성2물류센터	경기 화성시	-	-	-	1,751	-	1,751	임차	
		부산물류센터	경남 창원시	-	-	-	2,100	-	2,100	임차	
	소계		-	-	-	47,374	-	47,374	임차		
	㈜에스에스지닷컴	김포물센터	경기도 김포시	26,433	-	46,045	-	72,478	-	소유	
		김포물2센터	경기도 김포시	25,871	-	-	-	25,871	-	소유	
		보정물센터	경기도 용인시	28,990	-	18,678	-	47,668	-	소유	
		소계		81,294	-	64,723	-	146,017	-		
	식음료업	㈜신세계푸드	이천1,2공장 외	경기도 이천시	12,499	-	21,671	11,056	34,170	11,056	소유/임차
			오산공장	경기도 오산시	11,560	-	43,376	-	54,936	-	소유
			천안공장	충남 천안시	4,161	-	8,450	-	12,611	-	소유
음성공장			충북 음성군	12,835	-	48,320	-	61,155	-	소유	
소계				41,055	-	121,817	11,056	162,872	11,056		
합계				223,150	20,079	341,946	138,877	565,096	158,956		

## 다. 설비의 신설·매입 계획 등

### (1) 진행 중인 투자

(단위 : 억원)

사업부문	회사명	투자대상자산	투자효과	연간투자액 (예상)	당기투자액	향후투자액	비고
유통업	㈜이마트	신규점 기존점 보완	- 고객의 소비문화 향상에 기여 - 다점포화로 구매력 증대 - 원가절감 효과로 가격경쟁력 강화	6,500	1,553	4,947	지배회사

			- 신성장 동력 발굴				
	㈜이마트에브리데이	신규점 기존점 보완	- 고객의 소비문화 향상에 기여 - 다점포화로 구매력 증대 - 원가절감 효과로 가격경쟁력 강화	362	73	289	주요종속회사
	㈜이마트24	신규점, 물류센터 기존점 보완	- 다점포화로 고객의 소비편의 기여 - 프랜차이즈시스템 고도화 - 물류설비 증설로 다점포화 대응	1,354	214	1,140	주요종속회사
	㈜에스에스지닷컴	물류센터	- 물류설비 증설을 통한 경쟁력 강화	1,389	520	869	주요종속회사
	㈜신세계프라퍼티 ㈜스타필드청라 ㈜스타필드고양	복합쇼핑몰	- 부지 확보 및 리뉴얼 - 복합쇼핑몰 개발	1,074	52	1,022	주요종속회사
호텔, 리조트업	㈜신세계조선호텔	기존점 보완	- 호텔시설, 인테리어 유지, 보수 - 경쟁력 강화를 위한 시스템 개선	70	10	60	주요종속회사
식음료업	㈜신세계푸드	신규점 기존점 보완	- 고객의 식생활문화 향상 기여 - 경쟁력 강화를 위한 물류 및 시스템 개선 - 기존 사업장 설비 보완	635	108	527	주요종속회사
해외사업	E-MART VIETNAM CO., LTD.	신규점 기존점 보완	- 신규 부지확보 - 기존 사업장 설비 보완	1,400	1	1,399	주요종속회사
합 계				12,784	2,531	10,253	

(2) 향후 투자계획

(단위 : 억원)

사업 부문	회사명	계 획 명 칭	예상투자총액		연도별 예상투자액			투자효과	비 고
			자산형태	금 액	2019년	2020년	2021년		
유통업	㈜이마트	신설	자가, 임차	6,291	3,640	1,403	1,248	판매시설 확충을 통한 장기적 수익기반 구축	지배회사
		보완	자가, 임차	7,905	2,860	2,609	2,436		
		소 계			14,196	6,500	4,012	3,684	
	㈜이마트에브리데이	신설	자가, 임차	585	242	189	154	점포확장 및 점포환경 개선을 통한 수익성 개선	주요종속회사
		보완	자가, 임차	390	120	156	114		
		소 계			975	362	345	268	
	㈜이마트24	신설	자가, 임차	3,134	924	1,058	1,152	점포확장 및 인프라고도 화로 수익기반 강화	주요종속회사
		보완	자가, 임차	1,065	430	392	243		
		소 계			4,199	1,354	1,450	1,395	
	㈜에스에스지닷컴	신설	자가, 임차	10,039	1,247	4,902	3,890	물류시설 확충을 통한유통환 경 개선	주요종속회사
		보완	자가, 임차	342	142	100	100		
		소 계			10,381	1,389	5,002	3,990	
	㈜신세계프라퍼티 ㈜스타필드청라 ㈜스타필드고양	신설	자가	10,030	1,074	2,742	6,214	복합쇼핑몰 개발	주요종속회사
		소 계			10,030	1,074	2,742		
소 계			39,781	10,679	13,551	15,551			
호텔, 리조트업	㈜신세계조선호텔	신설	자가, 임차	-	-	-	-	특급호텔 품위유지 및 경쟁우위 점유	주요종속회사
		보완	자가, 임차	270	70	100	100		
		소 계			270	70	100	100	
식음료업	㈜신세계푸드	신설	자가, 임차	636	106	130	400	판매시설 확충을 통한 장기적 수익기반 구축	주요종속회사
		보완	자가, 임차	1,399	529	470	400		
		소 계			2,035	635	600	800	

해외사업	E-MART VIETNAM CO., LTD.	신설	자가,임차	4,296	1,396	1,600	1,300	판매시설 확장을 통한 장기적 수익기반 구축	주요종속회 사
		보완	자가	304	4	100	200		
		소 계		4,600	1,400	1,700	1,500		
합 계				46,686	12,784	15,951	17,951		

※ 상기 연도별 예상투자액은 향후 기업여건에 따라 조정될 수 있습니다.

## 4. 매출에 관한 사항

종속회사를 포함한 각 사업부문별 현황은 다음과 같습니다.

### 가. 매출 실적

(단위 : 백만원)

구분	회사명	주요품목	매출형태	제9기 1분기		제8기		제7기	
				매출액	구성비	매출액	구성비	매출액	구성비
유통업	(주)이마트 (주)이마트에브리데이 (주)이마트24 (주)에스에스지닷컴 (주)신세계프라퍼티 (주)스타필드청라 (주)스타필드고양	식품 등	상품매출	3,894,760	85.0%	14,884,481	87.3%	13,674,904	88.2%
			기타	248,817	5.4%	660,653	3.9%	705,090	4.6%
			소계	4,143,577	90.4%	15,545,134	91.2%	14,379,994	92.8%
호텔·리조트업	(주)신세계조선호텔	객실판매 등	객실매출	13,006	0.3%	62,086	0.4%	58,959	0.4%
			식음료매출	16,770	0.4%	69,440	0.4%	62,864	0.4%
			상품매출(면세사업)	-	0.0%	-	0.0%	332,031	2.1%
			기타	15,493	0.3%	60,164	0.3%	58,190	0.4%
			소계	45,269	1.0%	191,690	1.1%	512,044	3.3%
식음료업	(주)신세계푸드	식음사업 및 식자재납품 등	식음사업	144,619	3.1%	650,091	3.8%	636,257	4.1%
			식품유통사업	168,230	3.7%	612,696	3.6%	532,615	3.4%
			기타	248	0.0%	898	0.0%	16,813	0.1%
			소계	313,097	6.8%	1,263,685	7.4%	1,185,685	7.6%
건설레저업	신세계건설(주)	건설업 및 서비스업 등	건축	185,042	4.0%	539,898	3.2%	-	-
			토목	18,139	0.4%	40,241	0.2%	-	-
			기타	14,588	0.3%	27,575	0.2%	-	-
			소계	217,769	4.7%	607,714	3.6%	-	-
해외사업	E-MART VIETNAM CO., LTD.	식품 등	상품매출	17,810	0.4%	57,946	0.3%	48,951	0.3%
			기타	1,124	0.0%	4,186	0.0%	3,072	0.0%
			소계	18,934	0.4%	62,132	0.3%	52,023	0.3%
기타부문 및 내부거래제거				(153,295)	(3.3%)	(621,276)	(3.6%)	(614,844)	(4.0%)
합계				4,585,351	100.0%	17,049,079	100.0%	15,514,902	100.0%

※ 기타부문은 주요종속회사를 제외한 종속회사의 재무현황 및 부문간 내부거래 제거내역입니다.

※ 제7기(전전기)는 종전 기준서인 K-IFRS 제1011호(건설계약), 제1018호(수익) 및 제1039호(금융상품:인식과측정)에 따라 작성되었습니다.

### 나. 국내·외 매출 내역

(단위 : 백만원)

구분		제9기 1분기		제8기		제7기		비고
		금액	구성비	금액	구성비	금액	구성비	
(주)이마트	수출	7,099	0.2%	45,554	0.3%	35,655	0.3%	-
	내수	3,316,191	87.0%	13,102,783	90.8%	12,415,040	91.0%	-
	소계	3,323,290	87.2%	13,148,337	91.1%	12,450,695	91.3%	-
(주)에스에스	수출	1,436	0.0%	69	0.0%	-	-	-

지닷컴	내 수	175,041	4.6%	8,774	0.1%	-	-	-
	소 계	176,477	4.6%	8,843	0.1%	-	-	-
㈜신세계 푸드	수 출	-	0.0%	268	0.0%	-	0.0%	-
	내 수	313,097	8.2%	1,263,417	8.8%	1,185,685	8.7%	-
	소 계	313,097	8.2%	1,263,685	8.8%	1,185,685	8.7%	-
합 계		3,812,864	100.0%	14,420,865	100.0%	13,636,380	100.0%	-

※ 제7기(전전기)는 종전 기준서인 K-IFRS 제1018호(수익) 및 제1039호(금융상품:인식과측정)에 따라 작성되었습니다.

## 다. 판매경로 및 판매방법 등

### ■ 유통업 부문

#### 【(주)이마트】

##### (1) 판매조직



(2) 판매경로 : 생산자 ⇒ 이마트 ⇒ 소비자

(3) 판매 방법 및 조건

회사는 대면판매 및 온라인 쇼핑몰을 통한 상품 판매를 주 판매방법으로 하고 있으며 소비자가 현금, 상품권, 신용카드 등으로 결제합니다. 신용카드 결제는 신용카드 회사에 대금을 청구한 날부터 1~2일(영업일 기준) 이내에 회사 계좌로 입금되고 있습니다. 또한, 회사는 해외거래처와 상품 수출 판매를 진행하고 있습니다.

[2019.01.01 ~ 2019.03.31 기준]

(단위 : %)

결제형태	현금	카드	상품권
비율	6.1	83.4	10.5

(4) 판매전략

항목	세부 실천내용
상품 혁신	<ul style="list-style-type: none"> <li>· 신선 : 전문존 구성, 간편 편의 MD 확대</li> <li>· 델리/푸드 : 전문 식음브랜드 육성</li> <li>· 가공/생활/리빙 : 소비자 트렌드에 대응하는 新MD 도입, 수입/기능성 브랜드 확대</li> <li>· 가전 : 프리미엄샵 및 트렌드 MD 도입</li> <li>· 점포개선 : 콘텐츠 매장 도입 확대</li> </ul>
신성장동력 확보	<ul style="list-style-type: none"> <li>· 트레이더스 외형확대 : 비식품 강화, 높은 상품교체율, 신규점 오픈</li> <li>· 전문점 확대 : 전문점별 컨셉에 맞는 상품군 개발 및 출점 다각화</li> <li>· 해외사업 강화 : 기존 해외사업 지속 확장, 미국 사업 본격 진출</li> </ul>
수익성 개선	<ul style="list-style-type: none"> <li>· 수익구조 효율화 : 이익관리방식 개선, 중복/과다상품 스크랩</li> <li>· 기존점 구조개선 : 효율지표 중심의 점포 운영, 점포특성을 고려한 운영 MD 조정</li> </ul>

[㈜이마트에브리데이]

(1) 판매조직

2019년 3월 31일 현재 기준 서울 및 수도권 140개점, 대구 및 울산 경북지역 17개점, 부산 및 경남지역 10개점, 광주 및 전라지역에 9개점, 대전 및 충청 강원 지역에 34개점, 총 210개의 슈퍼마켓을 직영으로 운영하고 있으며, 25개의 가맹 슈퍼마켓과개인사업자 및 법인사업자 상품공급을 위한 전용 쇼핑몰(<http://cos.emarteveryday.co.kr>) 이 있습니다.

(2) 판매경로

생산자 ⇒ (주)이마트에브리데이 ⇒ 소비자

(3) 판매방법

회사는 대면판매 및 온라인 쇼핑몰을 통한 상품 판매를 주 판매방법으로 하고 있으며 소비자가 현금, 상품권, 신용카드 등으로 결제합니다.



#### (4) 판매전략

고객들에게 보다 쾌적하고 편리한 쇼핑환경을 제공하기 위하여 판촉행사 강화, 포인트카드 제도 운영, 배달서비스 강화 등 지역밀착형 슈퍼마켓의 장점을 극대화하고 있습니다. 지속적인 구색 강화, 철저한 상권조사, 공격적인 마케팅 전개를 통하여 고객만족을 위해 노력하고 있습니다.

**[㈜이마트24]**

**(1) 판매조직**

2019년 3월 31일 현재 기준 총 3,878개점의 점포를 운영하고 있으며, 이 중 가맹점은 3,747개점, 직영점은 131개점 입니다.

**(2) 판매경로**

생산자 ⇒ ㈜이마트24 ⇒ 소비자

**(3) 판매방법**

회사는 대면판매를 주 판매방법으로 하고 있으며 소비자가 현금, 상품권, 신용카드 등으로 결제합니다.

**(4) 판매전략**

근린형 소량 판매라는 업태 특성에 맞는 편의성을 제공하기 위하여 증정행사 및 제휴할인 등 판촉행사를 강화하였고, 올가니카 프리미엄도시락 등 차별화 상품으로 구색을 보강하였습니다. 또한 리저브점포, 지역거점점포 개발 등으로 브랜드 경쟁력 및인지도 향상을 위해서도 노력하고 있습니다.

**[㈜에스에스지닷컴]**

**(1) 판매조직**

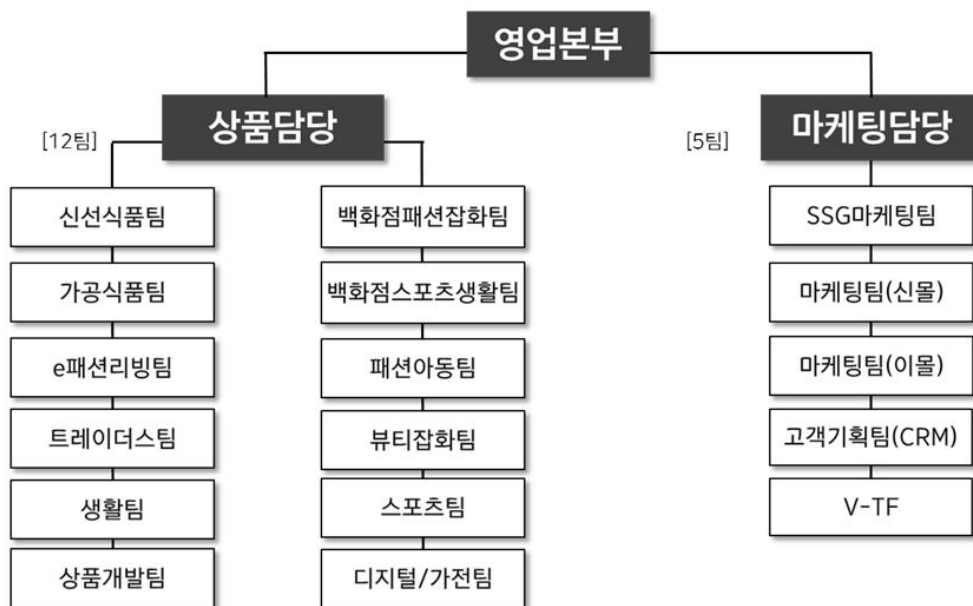

**(2) 판매경로**

생산자 ⇒ ㈜에스에스지닷컴 ⇒ 소비자

**(3) 판매방법**

PC, 모바일 등의 매체를 통해 고객에게 직접 상품 정보를 제공하고, 해당 매체를 통해 주문을 접수한 후, 결제가 완료되면 택배회사를 통해 상품을 배송하며, PC, 모바일 등의 매체를 통해 구매한 고객은 신용카드 결제 또는 무통장 입금 방식으로 상품대금 결제를 합니다.

**(4) 판매전략**

브랜드 전략과 특가코너 개발을 통해 (주)에스에스지닷컴의 가치 제고를 추구하고 고객 확대를 위하여 검색 엔진/디렉터리, 링크 교환, 배너광고, 스폰서십, 이메일 활용 등을 통한 적극적인 프로모션 활동을 펼치고 있습니다. 다양한 형태의 제휴 및 온/오프라인의 경계를 허무는 옴니채널을 통해 새로운 인터넷 쇼핑 서비스를 다각적으로 수행하고 있습니다. 또한, 우량 고객 증대 및 수익창출을 위하여 지속적으로 각 사업에서 보유한 경쟁력을 강화하고, 고객 트렌드 및 시장 패러다임의 변화에 능동적으로 대응하여 개인고객과 기업고객 모두에 필요한 유/무형의 상품과 서비스를 제공하고자 노력하고 있습니다.

**■ 호텔·리조트업 부문 : (주)신세계조선포텔**

**(1) 판매조직**

서울 웨스틴조선호텔, 부산 웨스틴조선호텔, 포포인츠 바이 웨라톤 서울 남산, 레스케이프 호텔 운영을 위해 객실, 연회 및 식음 판촉을 위한 객실팀, 식음팀, 조리팀, 연회판매팀, 마케팅팀(판촉팀)을 두고 있으며 마케팅팀을 통해 판촉활동을 지원하고 있습니다.

**(2) 판매경로 등**

호텔객실부문 판매는 객실예약팀의 직접 예약, 홈페이지, 국내외 여행사, 예약망(Starwood Central Reservations System)을 통한 예약을 통해 이루어지고 있습니다. 식음료부문의 주 고객은 객실을 이용하는 고객층과 국내 내수 고객으로 구성되어 있으며, 식음팀에서 다양한 식음료 프로모션을 통해 차별화된 서비스를 제공하고 있습니다.

**(3) 판매방법**

전체 사업부문의 생산품 판매는 내수용이며, 제품의 유통기한이 법으로 정해져 있어 직판을 원칙으로 하고 있습니다. 대금회수는 외화 및 원화 현금, 카드, 상품권 등으로 회수하고 있습니다.

**(4) 판매전략**

기존 판매방식에 그치지 않고 합리적인 내부시스템의 도입, 효과적인 비용절감과 함께 새로운 마케팅 기법을 통한 실속경영으로 매출 신장을 기대하고 있습니다.

**■ 식음료업 부문 : (주)신세계푸드**

**(1) 판매조직**

구 분	식음사업
식음사업	FS1~4팀, 클럽하우스팀, 컨세션팀, 다이닝팀 프렌차이즈팀, 베이커리1~4팀
식품유통사업	소매1~4팀, 온라인팀, 식재1~4팀, 특판팀

**(2) 판매경로 등**

구분	국내·외 시장	판매 경로 및 방법
식음사업	국내	고객사 식당을 통한 판매 직영점포 오픈을 통한 판매 외부가맹을 통한 판매
식품유통사업	국내	고객사의 주문을 통한 식자재 및 HMR 제조상품 판매

### (3) 판매전략

사업 부문	영업 전략
식음사업	<ul style="list-style-type: none"> <li>• 품질 및 효율 중심의 직영매장 운영 및 현장인력 효율화(전처리 활용)</li> <li>• 인지도가 높은 대형사업장 위주 선별 수주 및 운영</li> <li>• 명품 브랜드 집중 육성</li> <li>• 직영 및 가맹을 통한 매장 전개</li> </ul>
식품유통사업	<ul style="list-style-type: none"> <li>• 일반사업장(일반급식, 레스토랑 등) 및 특수사업장(호텔 등) 식재 공급</li> <li>• 자체가공, 소분, 소매 상품영업 집중 육성 및 차별화</li> <li>• 다양한 유통채널에 신선식품 전략적 공급 및 일반 도소매 시장 공급</li> </ul>

## ■ 건설레저업 부문 : 신세계건설㈜

### (1) 수주 및 판매조직

구분	팀명
영업담당	영업1팀, 영업2팀, 공공영업팀, 토목영업팀, 부지개발TF
주택사업담당	상품개발팀, 주택사업팀

### (2) 수주전략

공공공사는 선택과 집중으로 수익성 있는 공사를 선별하여 수주하며, 프로젝트 계획단계부터 치밀한 입찰전략 수립으로 수주 성공률을 극대화합니다. 견적 역량 강화로 수익성이 전제된 프로젝트를 위주로 수주전략을 수립합니다.

민간도급공사는 철저한 사업성 검토를 통한 복합개발 사업을 추진하며, 신규 상품 및 사업 구도 개발을 통한 경쟁우위를 확보하고자 노력합니다. 또한 발주처 다변화 및 신사업영역 개척을 통해 사업을 다각화하고 있습니다.

주택공사는 시장 불확실성 확대에 따라 사업 전(全)단계에서의 Risk 관리를 강화하고 있으며, 고객 맞춤형 상품개발 및 브랜드 마케팅을 적극적으로 추진해 경쟁력을 확보하고 있습니다.

### (3) 판매전략

프로젝트별 / 지역별 면밀한 시장동향 파악 및 고객 니즈에 맞춘 맞춤형 상품을 구성하며, 통계자료 등을 활용하여 시장 예측과 분석 기능을 강화하고 있습니다. 또한 지역 및 프로젝트 특성 등을 고려한 최적 분양가 및 판매조건을 결정하고 있습니다.

#### (4) 주요매출처

(단위 : 백만원, %)

주요거래처	금 액	비 율
(주)이마트	62,641	28.6
기 타	156,150	71.4
합 계	218,791	100

※ 2019년 1분기 매출액의 10%인 21,879(백만원) 이상에 해당하는 주요거래처 현황입니다.

#### ■ 해외사업 부문 : E-MART VIETNAM CO., LTD.

##### (1) 판매조직

2019년 3월 31일 현재 기준 총 1개의 점포와 모바일 샵 (<http://www.emartmall.com.vn>)을 운영하고 있습니다.

##### (2) 판매경로 등

생산자 ⇒ 이마트베트남 ⇒ 소비자

##### (3) 판매방법

직영점을 통한 소비자 대면 판매와 모바일 샵을 통한 온라인 판매를 진행하고 있으며, 소매 및 도매상에게도 일부 상품을 공급하고 있습니다. 고객은 현금 및 신용카드 등으로 결제합니다.

##### (4) 판매전략

고객들에게 보다 편리하고 합리적인 쇼핑 환경을 제공하기 위해 판촉행사 강화, 포인트 제도 운영 및 배달 서비스 제공 등은 물론 노브랜드 상품, 다양한 한국 상품 등을 판매하고 있습니다. 또한 보다 안전한 신선식품을 제공하기 위하여 위생 평가 기관을 통한 정기점검, 원산지 표기 및 협력회사 방문 점검 등을 실시하고 있습니다.

## 5. 수주상황

### ■ 건설레저업 부문 : 신세계건설(주)

(기준일 : 2019년 03월 31일)

(단위 : 백만원)

품목	수주일자	납기	수주총액	기납품액	수주잔고
빌리브스카이현장	2018.08.10	2022.04.01	175,900	1,144	174,756
평택진위물류센터현장	2018.03.09	2019.12.31	153,600	34,353	119,247
울산학성뉴스테이현장	2018.05.04	2021.04.14	106,984	11,701	95,283
연산동이마트타운현장	2017.07.19	2020.07.31	122,700	28,762	93,938
스타필드시티부천현장	2015.06.25	2019.08.31	222,784	134,078	88,706
빌리브트레비제현장	2018.12.24	2022.08.31	72,840	47	72,793
목포남악트레이더스현장	2017.04.01	2020.06.30	71,879	473	71,406
김포지식산업센터현장	2018.05.09	2020.06.15	79,000	11,424	67,576
빌리브범어2차현장	2018.09.12	2021.12.31	49,744	0	49,744
스타필드청라현장	2017.03.28	2021.12.31	54,877	5,756	49,121
빌리브인테라스현장	2019.02.27	2021.10.31	43,500	7	43,493
대전사이언스콤플렉스현장	2016.05.24	2021.05.31	65,416	26,248	39,168
스타필드안성현장	2018.08.23	2020.08.31	50,871	18,066	32,805
하남미사오피스텔현장	2017.04.17	2019.11.16	65,800	34,003	31,797
빌리브노형현장	2018.03.29	2020.05.14	39,100	8,052	31,048
광안동오피스텔현장	2017.12.14	2020.09.30	28,400	4,962	23,438
스타필드시티명지현장	2016.12.01	2019.09.30	134,476	111,932	22,544
삼성동탄 광역급행철도 제3공구 노반(건축)신설 기타공사	2019.03.05	2025.01.01	20,144	57	20,087
파주아울렛3.0증축현장	2018.07.11	2019.06.30	38,000	20,075	17,925
시흥은계아파트현장	2016.12.30	2019.06.21	66,748	50,637	16,111
부산울산태화강역사현장	2018.10.12	2021.03.27	16,032	861	15,171
광주신세계19RM현장	2019.03.08	2019.11.30	15,250	86	15,164
한국산업은행IT센터현장	2017.06.30	2019.06.02	66,729	55,354	11,375
안성구리고속도로10공구	2016.12.13	2022.12.12	13,651	2,511	11,140
파주양주고속도로현장	2017.02.28	2024.03.01	12,550	2,130	10,420
기타	-	-	579,495	463,554	115,941
합 계			2,366,470	1,026,273	1,340,197

## 6. 시장위험과 위험관리

연결회사는 여러 활동으로 인하여 시장위험, 신용위험 및 유동성 위험과 같은 다양한 금융 위험에 노출되어 있습니다. 연결회사의 전반적인 위험관리정책은 금융시장의 예측불가능성에 초점을 맞추고 있으며 재무성과에 잠재적으로 불리할 수 있는 효과를 최소화하는데 중점을 두고 있습니다. 연결회사는 특정 위험을 회피하기 위해 파생상품을 이용하고 있습니다.

위험관리는 이사회에서 승인한 정책에 따라 연결회사 내 사업부, 국내외 개별기업들과의 협조 하에 재무위험 관리정책 수립 및 재무위험의 측정, 평가, 헷지 등을 실행하고 있습니다. 이사회는 외환위험, 이자율위험, 신용위험, 파생금융상품과 비파생금융상품의 이용 및 유동성을 초과하는 투자와 같은 특정 분야에 관한 문서화된 정책 뿐만 아니라, 전반적인 위험관리에 대한 문서화된 정책을 제공합니다.

### 가. 시장위험

#### (1) 외환위험

외환위험은 미래예상거래 및 인식된 자산부채가 기능통화 외의 통화로 표시될 때 발생하고 있습니다. 연결회사의 경영진은 기능통화에 대한 환위험을 관리하도록 하는 정책을 수립하고 있으며, 환위험 노출에 대한 최대 환손실 규모가 위험허용범위 이내가 되도록 관리하고 있습니다. 연결회사는 스왑 거래를 통해 미래예상거래 및 인식된자산과 부채로 인해 발생하는 외환위험을 관리하고 있습니다.

보고기간종료일 현재 외화에 대한 원화 환율 10% 변동시 환율변동이 당기손익에 미치는 영향은 다음과 같습니다.

(단위 : 백만원)

구 분	2019.03.31		2018.12.31	
	10% 상승시	10% 하락시	10% 상승시	10% 하락시
USD	(1,950)	1,950	(2,021)	2,021
CNY	-	-	(1)	1
EUR	(676)	676	(690)	690
JPY	(54)	54	(12)	12
NZD	(12)	12	3	(3)
AUD	(58)	58	(22)	22
HKD	-	-	-	-
VND	2	(2)	2	(2)
GBP	(13)	13	-	-
CAD	(7)	7	-	-
NOK	(40)	40	(68)	68
합 계	(2,808)	2,808	(2,809)	2,809

상기 민감도분석은 보고기간말 현재 기능통화 이외의 외화로 표시된 화폐성자산 및부채만을 대상으로 하였습니다. 다만, 파생상품을 통하여 외환위험을 효과적으로 헷지한 차입금은 민감도분석에서 제외하였습니다.

(2) 가격위험

연결회사는 전략적 목적 등으로 기타포괄손익-공정가치금융자산(상장 및 비상장주식)에 투자하고 있으며, 동 기타포괄손익-공정가치금융자산의 가격위험에 노출되어 있습니다. 연결회사가 보유하고 있는 상장주식은 공개시장에서 거래되고 있으며 KOSPI 주가지수에 속해 있습니다.

보고기간말 현재 다른 모든 변수가 일정하다고 가정했을 때, 주가의 10% 변동이 회사의 세후이익 및 자본에 미치는 영향은 다음과 같습니다.

(단위 : 백만원)

지수		세후이익에 대한 영향		자본에 대한 영향	
		2019.03.31	2018.12.31	2019.03.31	2018.12.31
KOSPI	상승시	-	-	73,501	71,316
	하락시	-	-	(73,501)	(71,316)
비상장주식	상승시	161	-	1,181	1,020
	하락시	(161)	-	(1,181)	(1,020)



### (3) 이자율위험

연결회사의 이자율위험은 대부분 단기차입금 및 장기차입금에서 비롯됩니다. 변동이자율로 발행된 차입금으로 인하여 연결회사는 현금흐름 이자율위험에 노출되어 있으며 동 이자율위험의 일부는 변동이자부 현금성자산으로부터의 이자율위험과 상쇄됩니다. 또한 고정이자율로 발행된 차입금으로 인하여 연결회사는 공정가액 이자율위험에 노출되어 있습니다.

연결회사는 이자율에 대한 노출에 대해 다각적인 분석을 실시하고 있습니다. 차환발행, 기존 차입금의 기간연장, 대체적인 용자 및 위험회피 등을 고려한 다양한 시나리오를 시뮬레이션하고 있습니다. 이러한 시나리오를 바탕으로 연결회사는 정의된 이자율 변동에 따른 손익 효과를 계산하고 있습니다. 각각의 시뮬레이션에 있어 동일한 이자율변동이 모든 통화의 경우에 대하여 적용됩니다. 이러한 시나리오들은 주요 이자부 포지션을 나타내는 부채에 대해서만 적용됩니다.

다양한 시나리오에 근거하여 연결회사는 연결회사의 현금흐름 이자율위험을 변동이자수취/고정이자지급스왑을 이용하여 관리하고 있습니다. 이러한 이자율스왑은 변동이자부차입금을 고정이자부 차입금으로 바꾸는 경제적 효과가 있습니다. 일반적으로, 연결회사는 변동이자율로 차입금을 발생시킨 후 연결회사가 직접 차입했을 때 부담하여야 하는 이자율보다 낮은 고정이자율로 스왑을 하게 됩니다. 스왑계약에 따라 연결회사는 거래상대방과 특정 기간(주로 분기)마다, 합의된 원금에 따라 계산된 고정이자와 변동이자의 차이를 결제하게 됩니다.

보고기간종료일 현재 변동금리부 차입금을 포함한 연결회사의 변동금리부 금융부채는 이자율스왑 등으로 대부분 헷지되어, 당좌차월 3,543백만원을 제외하고는 이자율변동위험에 노출되어 있지 않습니다.

## 나. 신용위험

신용위험은 통상적인 거래 및 투자활동에서 발생하며 고객 또는 거래상대방이 계약조건상의무사항을 지키지 못하였을 때 발생합니다. 연결회사는 신용위험을 관리하기 위하여 신용도가 일정 수준 이상인 거래처와 거래하고 있으며 소매거래처에 대한 매출은 현금 또는 주요 신용카드로 처리됩니다.

금융자산의 장부금액은 신용위험에 대한 최대노출정도를 나타냅니다. 보고기간종료일 현재 연결회사의 신용위험에 대한 최대 노출정도는 다음과 같습니다.

(단위 : 백만원)

금융자산	2019.03.31	2018.12.31
현금및현금성자산(*)	566,615	268,346
매출채권	489,683	472,448
기타수취채권	144,103	112,511
기타단기금융자산	753,911	188,011
단기파생상품자산	-	327
기타장기금융자산	775,389	727,236
장기파생상품자산	5,765	1,560
합 계	2,735,466	1,770,439

(\*) 재무상대표의 '현금및현금성자산'의 나머지는 직접 보유하고 있는 현금입니다.

## 다. 유동성위험

유동성위험은 연결회사의 경영환경 또는 금융시장의 악화로 인해 연결회사가 부담하고 있는 채무를 적기에 이행하지 못할 위험으로 정의합니다. 연결회사는 유동성위험을 선제적으로 관리하기 위해 현금흐름 및 유동성 계획 등에 대하여 주기적으로 예측하고 이에 따른 대응방안을 수립하고 있습니다.

보고기간종료일 현재 금융부채의 잔존계약만기에 따른 내역은 다음과 같습니다. 아래 표에 표시된 현금흐름은 원리금이며, 현재가치 할인을 하지 아니한 금액입니다.

(단위 : 백만원)

2019.03.31	1년 미만	1년에서 5년 이하	5년 초과	합 계
매입채무 및 기타지급채무	2,133,860	-	-	2,133,860
차입금(*1)	2,185,880	2,088,376	-	4,274,256
파생상품부채	1,453	1,925	-	3,378
금융리스부채	262,107	908,077	740,437	1,910,621
기타장·단기금융부채	566,351	90,564	53,524	710,439
합 계	5,149,651	3,088,942	793,961	9,032,554

(단위 : 백만원)

2018.12.31	1년 미만	1년에서 5년 이하	5년 초과	합 계
매입채무 및 기타지급채무	1,760,514	-	-	1,760,514
차입금(*1)	1,739,124	2,192,261	-	3,931,385
파생상품부채	9,198	9,641	-	18,839
금융리스부채	2,731	10,923	116,537	130,191
기타장·단기금융부채	546,797	61,676	98,267	706,740
합 계	4,058,364	2,274,501	214,804	6,547,669

(\*1) 연결회사의 외화차입금은 파생상품을 통하여 외환위험이 헷지된 효과를 현금흐름에 반영하여 만기 분석하였습니다.

## 라. 자본위험관리

연결회사의 자본관리 목적은 계속기업으로서 주주 및 이해당사자에게 이익을 지속적으로 제공할 수 있는 능력을 보호하고 자본비용을 절감하기 위해 최적 자본구조를 유지하는 것입니다.

연결회사는 부채비율 및 순차입금비율에 기초하여 자본을 관리하고 있습니다. 보고기간종료일 현재 연결회사의 부채비율 및 순차입금비율은 다음과 같습니다.

(단위 : 백만원)

구 분	2019.03.31	2018.12.31
부채총계(A)	10,856,891	7,896,367
자본총계(B)	9,946,302	8,857,496
현금및현금성자산(C)	584,887	283,668
차입금(D)	4,084,014	3,783,727
부채비율(A÷B)	109.16%	89.15%
순차입금비율(D - C) ÷ B	35.18%	39.52%

## 마. 리스크 관리에 관한 사항

### (1) 리스크 관리 원칙

- 외화자산·부채관련 : Risk Hedge를 원칙으로 하며, 규모 및 시장 상황을 고려함 - 금리관련 : 규모 및 시장금리 상황에 따른 금리변동성에 대한 Risk Hedge

### (2) 리스크 관리 절차

- 규모를 고려하여 이사회 또는 담당임원이 Risk Hedge 여부 및 방안에 대해 결정

### (3) 리스크 관리 조직 : 자금팀

## 7. 파생상품 등에 관한 사항

### 가. 파생금융상품

#### (1) 통화스왑 및 이자율스왑

연결회사는 외화변동금리부차입금의 원리금과 관련된 환율 및 금리변동 위험을 회피하기 위한 목적으로 스왑거래를 이용하고 있으며, 보고기간종료일 현재 해당 스왑계약과 관련된 내역은 다음과 같습니다.

(단위 : 백만원)

계약당사자	계약처	계약일	시작일	종료일	매도스왑	계약환율	매입스왑	계약금리	파생상품자산(부채)
<b>[통화스왑]</b>									
㈜이마트	DBS	2016-07-20	2016-07-20	2019-07-19	228,500	1,142.50	US\$200백만	1.78%	(1,123)
㈜이마트	CITI	2016-07-20	2016-07-20	2019-07-19	22,850	1,142.50	US\$20백만	1.71%	(58)
㈜이마트	미즈호	2016-07-20	2016-07-20	2019-07-19	57,125	1,142.50	US\$50백만	1.71%	(165)
㈜이마트	SMBC	2016-07-20	2016-07-26	2019-07-26	171,375	1,142.50	US\$150백만	1.68%	(107)
단기파생상품 소계									(1,453)
<b>[통화스왑]</b>									
㈜이마트	DBS	2017-04-18	2017-04-27	2020-04-27	113,933	813.81	SG\$140백만	1.68%	2,868
㈜이마트	DBS	2018-11-21	2018-11-29	2021-11-29	305,910	1,133.00	US\$270백만	2.05%	(1,379)
㈜이마트	CA-CIB	2018-11-21	2018-11-29	2021-11-29	113,300	1,133.00	US\$100백만	2.05%	(257)
㈜이마트	CITI	2018-11-21	2018-11-29	2021-11-29	33,990	1,133.00	US\$30백만	2.05%	(83)
㈜이마트에브리데이	신한은행	2018-09-12	2018-09-21	2021-09-23	22,526	1,126.30	US\$20백만	2.21%	89
<b>[이자율스왑]</b>									
㈜이마트에브리데이	하나은행	2018-11-23	2018-11-27	2021-11-27	-	-	-	3.97%	(171)
㈜이마트에브리데이	우리은행	2018-11-22	2018-11-22	2020-11-23	-	-	-	3.61%	(34)
<b>[통화선도]</b>									
㈜이마트에브리데이	신한은행	2018-10-02	2018-12-21	2021-09-23	39	1,111.67	US\$0.035백만	-	10
장기파생상품 소계									1,043
합 계									(410)

(2) 상기 스왑계약과 관련하여 당반기 및 전기 중 스왑계약의 평가 및 정산과 관련된 내역은 다음과 같습니다.

(단위 : 백만원)

구분	제9기 1분기	제8기
기타포괄손익(세후)		
파생상품평가손익	(745)	(4,916)
당기손익		
파생상품평가손익	20,339	17,394
정산손익		
파생상품거래손익	491	7,973

(3) 현금흐름 위험회피회계를 적용함에 따라 현금흐름 변동위험에 노출되는 예상 최장기간은 2021년 11월 29일까지이며, 기타포괄손익누계액에 계상된 파생상품평가이익 523백만원 및 파생상품평가손실 3,575백만원(해당 법인세효과를 차감한 잔액) 중 2019년 03월 31일로부터 12개월 이내에 당기손익으로 인식될 것으로 예상되는 금액은 파생상품평가이익 523백만원과 파생상품평가손실 136백만원입니다.

## 나. 기타파생상품

연결회사는 현재 각각 부동산투자집합기구인 엠플러스사모부동산투자신탁10호, KB와이즈스타사모부동산투자신탁제5호가 발행한 수익증권을 기초자산으로 하는 차액정산계약(TRS)을 체결하였습니다. 동 정산계약은 연결회사가 수익증권에서 발생하는 배당을 일정률로 보장해주면서 이를 초과하는 배당을 투자자로부터 수취하고, 만기에는 수익증권의 매각에서 발생하는 손익을 연결회사가 보전해주거나 회수해오는 정산계약입니다. 동 정산계약과 관련하여 당기말 현재 기타파생상품자산 2,798백만원(전기말: 기타파생상품자산 1,886백만원)을 계상하고 있으며, 당기 중 파생상품평가이익 912백만원(전년동기: 파생상품평가이익 29백만원), 파생상품거래이익 491백만원을 금융수익으로 인식하였습니다.

## 다. 리스크 관리에 관한 사항

### (1) 리스크 관리 원칙

- 외화자산·부채관련 : Risk Hedge를 원칙으로 하며, 규모 및 시장 상황을 고려함
- 금리관련 : 규모 및 시장금리 상황에 따라 금리변동성에 대한 Risk Hedge

### (2) 리스크 관리 절차

- 규모를 고려하여 이사회 또는 담당임원이 Risk Hedge 여부 및 방안에 대해 결정

### (3) 리스크 관리 조직 : 자금팀

## 8. 경영상의 주요계약

### ■ 유통업 : (주)이마트에브리데이, (주)신세계프라퍼티

#### [주)이마트]

가. 회사는 당분기말 회사의 종속기업인 (주)에스에스지닷컴에 700,000백만원을 출자한 Commercial Advantages Limited 및 BRV Lotus International Limited와 (주)에스에스지닷컴의 운영 및 추가출자, 주식 처분 등에 관하여 필요한 사항을 정하기 위하여 주주간 계약서를 체결하였으며 주요내용은 다음과 같습니다.

구분	내용
계약의 주체	대주주(주식회사 이마트, 주식회사 신세계) 인수인(Convergent TradeChannels Kft., Braxa Asia Fund I, L.P., 브락사아시아투 유폴회사)

추가출자	대주주는 3,000억원을 한도로 2022년 12월 31일까지 1회에 한하여 인수인들로 하여금 추가 출자를 청구할 수 있음(추가출자청구권) 인수인은 3,000억원을 한도로 2022년 1월 1일부터 2022년 12월 31일까지 1회에 한하여 인수인들에게 주식회사 에스에스지닷컴의 보통주식을 발행하도록 추가 출자를 요청할 수 있음(추가출자요청권)
매수청구권	2023 사업연도 주식회사 에스에스지닷컴의 총매출(GMV) 요건 또는 IPO 요건을 충족하지 못할 경우, 인수인은 2024년 5월 1일로부터 2027년 4월 30일까지 사이에 인수인 소유주식 전부를 대주주가 매수할 것을 청구할 수 있음 * 연결회사는 본 매수청구권을 자기지분 매입의무로 보아 금융부채 3,770억원을 인식하고 있습니다
위약매수청구권	인수인은 대주주에 의하여 인수인 측 임원선임 의무 위반, 자본구조나 조직구조의 일방적인 변경 등 위약사유가 발생할 경우, 대주주에게 인수인 소유주식 전부를 매수할 것을 청구할 수 있음
동반매도청구권	인수인은 매수청구권 또는 위약매수청구권을 행사하였음에도 매매대금을 지급받지 못할 경우, 대주주 및 인수인이 소유한 주식 전부를 매도할 것을 청구할 수 있음
동반매각청구권	대주주가 대상회사 발행주식을 양도하고자 하는 경우, 인수인은 대주주에게 인수인 소유주식을 함께 매각할 것을 청구할 수 있음

나. 회사는 당분기말 특수관계자인 (주)신세계와 (주)에스에스지닷컴의 의결권행사 등에 관한 약정을 체결하고 있습니다.

#### [주이마트에브리데이]

가. (주)이마트에브리데이는 2016년과 2018년 중 각각 부동산투자집합기구인 앰플러스사모 부동산투자신탁10호, KB와이즈스타사모부동산투자신탁제5호가 발행한 수익증권을 기초자산으로 하는 차액정산계약(TRS)을 체결하였습니다. 동 정산계약은 연결회사가 수익증권에서 발생하는 배당을 일정률로 보장해주면서 이를 초과하는 배당을 투자자로부터 수취하고, 만기에는 수익증권의 매각에서 발생하는 손익을 회사가 보전해주거나 회수해오는 정산계약입니다. 동 정산계약과 관련하여 당기말 현재 기타파생상품자산 2,798백만원(전기말: 기타파생상품자산 1,886백만원)을 계상하고 있으며, 당기 중 파생상품평가이익 912백만원(전년 동기: 파생상품평가이익 29백만원), 파생상품거래이익 491백만원을 금융수익으로 인식하였습니다.

#### [주신세계프라퍼티]

가. (주)신세계프라퍼티는 2015년 (주)유니시티와 경남 창원시 사업부지 매매관련 약정을 체결하였습니다. 당기말 현재 총 매매대금 750억 원 중 계약금 및 중도금으로 450억 원을 납부 완료하였으며, 잔여금액은 향후 본매매계약 체결 및 완료 예정일인 2019년 6월 중에 납부할 예정입니다.

나. (주)신세계프라퍼티는 2016년 사단법인 한국무역협회 및 한국도심공항 주식회사와 코엑스몰 및 칼트몰 운영을 위한 책임임대차계약을 체결하였습니다. 또한, 2018년 (주)이마트와 스타필드시티 위례 운영을 위한 책임임대차계약을 체결하였습니다.

다. (주)신세계프라퍼티는 (주)스타필드하남 및 (주)스타필드고양과 경영지원계약을 체결하였고, 동 계약에 따라 매출액의 일정비율을 경영수수료로 수취하고 있습니다. 이로 인하여 당기 중 발생한 경영수수료는 각각 574백만원과 431백만원입니다.

라. (주)신세계프라퍼티는 (주)스타필드하남 및 (주)스타필드고양과 시스템 사용계약을 체결하고 있으며, 동 계약에 따라 당기 중 발생한 수입수수료는 각각 270백만원 및 298백만원입니다.

마. (주)신세계프라퍼티는 2018년 (주)스타필드안성과 프로젝트 진행을 위해 공동사업협약 및 자산양수도 계약을 체결하였습니다.

바. (주)신세계프라퍼티는 2018년 6월 (주)KT&G와 수원 지역 내 업무상업복합용지를 개발하고 복합쇼핑몰을 운영하는 공동사업추진협약을 체결하였으며, 2018년 9월 (주)스타필드수원을 설립하였습니다. 또한 (주)스타필드수원과 복합쇼핑몰 개발용역 관련 약정을 체결하였으며, 당기 말 현재 계약금액은 100억원입니다.

■ **호텔·리조트업 : (주)신세계조선호텔**

가. (주)신세계조선호텔은 Westin Hotel Company와 경영지원계약을 체결하고 있는 바, 동 계약에 따라 매출액의 일정비율을 마케팅수수료 및 경영수수료로 지급하고 있습니다. 당기 및 전기 중 발생한 수수료는 각각 573백만원과 590백만원입니다.

나. (주)신세계조선호텔은 CBRE그레이마운틴비 2014사모부동산투자신탁과 스테이트타워의 시설의 관리 및 서비스에 대한 위탁운영계약을 체결하고 있는 바, 당기 및 전기 중 인식한 매출액은 각각 2,864백만원 및 2,051백만원입니다.

다. (주)신세계조선호텔은 맥쿼리자산운용(주)가 서울 동자동에 건립한 342실 규모의 호텔을 임차하여 호텔로 운영하는 계약을 체결하고 있습니다.

라. (주)신세계조선호텔은 (주)에이케이씨앤씨가 서울 회현동에 건립한 204실 규모의 호텔을 임차하여 호텔로 운영하는 계약을 체결하고 있습니다.

마. (주)신세계조선호텔은 인천국제공항공사와의 상업시설 임대차 표준계약서에 따라 보유한 임대보증금 반환채권을 기초자산으로 하여 자산유동화증권을 발행하였으며, 동 계약에 따라 대상자산 지급기일인 2020년 8월 31일에 계약 참가인인 인천디에프제일차 주식회사에 지급해야 할 금액은 49,840백만원입니다.

**9. 연구개발활동**

■ **식음료업 : (주)신세계푸드**

**가. 연구개발 담당조직**

- 상품개발팀/CK

위 치	서울특별시 성동구 아차산로 5길 7 아주디지털타워 5층	
면 적	282평 (미래연구/HMR/냉동식품개발팀)	
주요 개발 시설	사무실, 실험실 [배합실/조리실], PILOT	
주요 개발 품목	단체급식	국탕류, 소스류, 미트볼, 돈까스, 양념육 등



	대형마트	국탕류, 만두류, 김치류, 냉동식품 등
	편의점	삼각김밥, 샌드위치, 도시락류
	외식/FS	국, 탕, 소스, 드레싱, 육수, 누들, 만두 등
	홈쇼핑	우삼겹, 순살 닭다리 구이
역할 및 기능	상품 개발	그룹사 내외 유통채널 확대
	CK	식품 공급기능 확대

- 메뉴개발팀

위 치	서울특별시 성동구 아차산로 5길 7 아주디지털타워 6층	
면 적	229평	
주요 개발 시설	개발실, 컨벤션 룸, 조리 아카데미 등	
역할 및 기능	메뉴 개발	브랜드 특성 및 포지셔닝별 신메뉴 개발
	메뉴 표준화	표준 레시피 개발 및 교육, 레시피 시스템화 등

- 베이커리개발팀/양산빵 TF

위 치	서울특별시 성동구 아차산로 5길 7 아주디지털타워 8층	
면 적	215평	
주요 개발 시설	개발실, 컨벤션 룸, 사무실 등	
역할 및 기능	제품 개발	브랜드 아이덴티티 확립 및 신제품, 히트제품 개발
	역량 강화	연구진행 및 특허/의장등록
	효율화	원가절감, 유통기한연장, 공정개선 외
	표준화	표준 레시피 개발, 레시피 시스템화 등

- 미래연구팀/포장개발파트

위 치	서울특별시 성동구 아차산로 5길 7 아주디지털타워 7층	
면 적	60평	
주요 개발 시설	실험실 [미생물, 음료, RTD, 드라이 룸, 포장분석기]	
역할 및 기능	제품 개발	저염화 연구(찬류, 소스류), 케어푸드(연하도음식)
	포장 개발	포장기법 개선 및 공정효율화, 기능성 포장재 연구

나. 연구개발 비용

(주)신세계푸드의 연구개발비용은 식품개발연구소에서 발생한 인건비 및 재료비 등입니다. 2019년 1분기 연구개발비는 1,313백만원으로 매출액 대비 0.4% 수준입니다.

다. 연구개발 실적

- 국내 식품트렌드 조사를 통한 미래사업 기반 마련
- 유통채널별 신상품 개발 및 출시
- 레시피 시스템화 작업 등

■ 건설레저업 : 신세계건설(주)

가. 연구개발 담당조직

조직구성	기술연구소	
업무구성	CE담당 기술팀	- 기술기획 : 신규사업기획 및 성장동력 발굴 - 기술개발 : 지속적인 연구개발 아이템 발굴 및 계획 수립 - 에너지사업 : 그룹 친환경 사업지원(RPS사업, ESCO사업)
	설계팀	- 실시설계 연계 V.E위주에서 초기단계부터 일관된 설계관리 프로세스 정립 - 외부PJT, T/K 설계 등 외부 설계사 시행착오에 대한 체계 정립
	기대효과	- 설립시 연구비용 발생으로 관공사 수주에 필요한 PQ점수 확보 - 지적 재산권 확보를 통한 수익 창출 - 조세지원에 따른 소득세 또는 법인세 공제 가능 - 병역특례 혜택을 통한 우수인력 확보

나. 연구개발 비용

[최근 3사업연도]

(단위 : 백만원)

과 목		2019년 1분기	2018년	2017년
원 재 료 비		-	-	-
인 건 비		484	1,628	1,335
감 가 상 각 비				-
위 탁 용 역 비		-	10	60
기 타		-	-	-
연구개발비용 계		484	1,638	1,395
회계처리	판매비와 관리비	484	1,638	1,395
	제 조 경 비	-	-	-
	개발비(무형자산)	-	-	-
연구개발비 / 매출액 비율 [연구개발비용계 ÷ 연간매출액 × 100]		0.2%	0.2%	0.1%

다. 연구개발 실적

- 발명

발명의 명칭	출원일	등록일	비 고
편칭전단 방지용 보강재	2012.09.05	2014.02.18	MSP를 이용한 기초공 법
편칭전단 방지용 보강재 및 이를 이용한 기초판 시공방법	2012.09.05	2013.03.19	MSP를 이용한 기초공 법
효율적인 보강모멘트 도입이 가능한 긴장재 정착장치	2013.01.23	2014.09.02	-
삿갓형 편칭 전단방지용 보강재	2013.03.18	2014.03.20	MSP를 이용한 기초공 법

동형 편칭 전단방지용 보강재	2013.03.18	2014.03.20	MSP를 이용한 기초공법
콘크리트 합성기둥	2013.11.27	2015.04.30	-
합성기둥과 보의 접합부 구조	2013.11.27	2015.04.30	-
고하중용 열교환 장치	2014.07.02	2015.09.10	국책과제
전단격판을 갖는 매립형 열교차단장치와 이를 이용한 건축물 본체와 발코니 연결부의 단열구조	2015.06.02	2017.03.02	국책과제
절단 브리지형 편칭저단 보강재 및 이를 이용한 기초판의 시공방법	2015.11.16	2017.06.16	-
분리 독립형 편칭저단 보강재 및 이를 이용한 기초판의 내력증가 시공방법	2015.11.16	2017.06.16	-
콘크리트 파일	2016.07.28	2017.04.05	-
각형관과 합성된 프리캐스트 콘크리트 기둥을 활용한 PC 탑다운 공법	2017.08.25	-	-

- 신기술

신기술명칭	지정일	보호기간	비고
와플형상의 스템으로 보강한 물류창고용 프리스트레스트 콘크리트 슬래브 공법(WAS공법)	2015.04.30	2015.04.30 ~ 2020.04.29.	건설 신기술 764호
잘린 역원뿔형 편칭저단보강재를 이용한 직접기초보강공법(MSP공법)	2016.10.12	2016.10.12 ~ 2021.10.11.	건설 신기술 798호
스터드 전단연결재리 설치한 각형관과 매립형 중공 프리캐스트 콘크리트 합성기둥 공법	2018.11.30	2018.11.30 ~ 2026.11.29	건설 신기술 853호

### III. 재무에 관한 사항

#### 1. 요약재무정보

##### 가. 요약연결재무정보

(단위 : 백만원)

구 분	제9기 1분기 (2019년 3월 말)	제8기 (2018년 12월 말)	제7기 (2017년 12월 말)
[유동자산]	3,444,229	2,285,603	1,895,222
현금및현금성자산	584,887	283,668	223,206
매출채권 및 기타수취채권	633,786	584,959	459,490
재고자산	1,307,309	1,122,983	1,011,412
기타유동자산	918,247	293,993	201,114
[비유동자산]	17,358,964	14,468,261	14,171,286
유형자산	10,417,282	10,403,866	9,799,865
투자부동산	1,048,078	1,051,641	1,063,519
무형자산	1,316,423	288,065	376,714
기타비유동자산	4,577,181	2,724,689	2,931,188
<b>자산 총계</b>	<b>20,803,193</b>	<b>16,753,864</b>	<b>16,066,508</b>
[유동부채]	6,254,353	4,998,254	4,214,043
[비유동부채]	4,602,538	2,898,114	3,081,063
<b>부채 총계</b>	<b>10,856,891</b>	<b>7,896,368</b>	<b>7,295,106</b>
지배기업의 소유지분	8,517,363	8,172,316	8,241,671
자본금	139,379	139,379	139,379
주식발행초과금	4,193,534	4,193,534	4,193,534
이익잉여금	2,715,001	2,772,676	2,464,884
기타자본항목	1,469,449	1,066,727	1,443,874
비지배주주지분	1,428,939	685,180	529,731
<b>자본 총계</b>	<b>9,946,302</b>	<b>8,857,496</b>	<b>8,771,402</b>
<b>부채와 자본 총계</b>	<b>20,803,193</b>	<b>16,753,864</b>	<b>16,066,508</b>
	(2019.01.01 ~ 2019.03.31)	(2018.01.01 ~ 2018.12.31)	(2017.01.01 ~ 2017.12.31)
[매출액]	4,585,351	17,049,079	15,514,902
[영업이익]	74,292	462,827	584,893
[당기순이익]	69,746	476,179	627,938
계속영업당기순이익	69,746	458,866	607,986
중단영업당기순이익	-	17,313	19,952
지배기업소유주지분	67,962	450,188	616,081
계속영업당기순이익	67,962	432,875	596,129
중단영업당기순이익	-	17,313	19,952

비지배주주지분	1,784	25,991	11,857
계속영업당기순이익	1,784	25,991	11,857
중단영업당기순이익	-	-	-
<b>[지배기업 지분에 대한 주당순이익]</b>			
계속영업기본주당순이익	2,319원	15,047원	20,905원
중단영업기본주당순이익	원	621원	716원
계속영업희석주당순이익	2,319원	15,047원	20,905원
중단영업희석주당순이익	원	621원	716원
연결에 포함된 회사수	당사포함 30개	당사포함 25개	당사포함 21개

- ※ 제7기(전전기) 는 종전 기준서인 K-IFRS 제1011호(건설계약), 제1018호(수익) 및 제1039호(금융상품:인식과측정)에 따라 작성되었습니다.
- ※ 제7기(전전기)는 2017년말 연결감사보고서를 기준으로 작성되었습니다.
- ※ 2017년 11월 29일 (주)신세계프라퍼티가 에스피청주전문투자형사모부동산투자회사의 지분 100%를 취득하여 에스피청주전문투자형사모부동산투자회사는 당사의 종속회사에 포함되었습니다.
- ※ 2017년 12월 26일 (주)신세계프라퍼티가 에스피대치전문투자형사모부동산투자신탁1호의 지분 100%를 취득하여 에스피대치전문투자형사모부동산투자신탁1호는 당사의 종속회사에 포함되었습니다.
- ※ 2017년 11월 30일을 분할기일로 하여 (주)신세계조선호텔로부터 (주)신세계면세점글로벌이 물적분할되어 당사의 종속회사에 포함되었습니다.
- ※ 2017년 12월 29일 상해이매득초시유한공사, 상해신이백화유한공사, 곤산이매득구물중심유한공사는 매각으로 소멸되어 당사의 종속회사에서 제외되었습니다.
- ※ 2018년 3월 15일 E-MART AMERICA가 CHANG TUH CORPORATION의 지분 100%를 취득하여 CHANG TUH CORPORATION은 당사의 종속회사에 포함되었습니다.
- ※ 2018년 3월 28일 (주)신세계조선호텔이 (주)신세계면세점글로벌의 지분 100%를 (주)신세계디에프글로벌에 매각하여 (주)신세계면세점글로벌이 당사의 종속회사에서 제외되었습니다.
- ※ 2018년 7월 10일 당사는 신세계건설(주)의 지분을 추가 인수하여 지분율이 42.7%로 변동되었으며, 소유지분율은 과반수 미만이나, 나머지 주주 지분의 분산정도 및 과거 주주총회에서 의결양상 등을 고려하여 실질지배력이 있는 것으로 판단하여 관계기업에서 종속기업으로 분류를 변경하였습니다.
- ※ 2018년 7월 27일 (주)이마트가 PK RETAIL HOLDINGS의 지분 100%를 신규출자하여 PK RETAIL HOLDINGS가 연결대상 종속회사에 신규 편입되었습니다.
- ※ 2018년 7월 31일 (주)이마트가 일렉트로맨문화산업전문회사(유)의 지분 100%를 신규출자하여 일렉트로맨문화산업전문회사(유)가 연결대상 종속회사에 신규 편입되었습니다.
- ※ 2018년 12월 4일 (주)이마트가 무석이매득구물중심유한공사의 지분 100%를 매각하여 무석이매득구물중심유한공사는 연결대상 종속회사에서 제외되었습니다.
- ※ 2018년 12월 27일 (주)이마트가 온라인 쇼핑몰 사업부를 물적분할하여 (주)이마트몰을 신규 설립하여 (주)이마트몰이 연결대상 종속회사에 신규 편입되었습니다.
- ※ 2018년 12월 28일 (주)신세계프라퍼티는의 지분 99.7%를 신규출자하여 에스피성수이든전문투자형사모투자신탁제4호가 연결대상 종속회사에 신규 편입되었습니다.
- ※ 2019년 1월 14일 PK Retail Holdings Inc.가 Good Food Holdings, LLC의 지분 100%를 취득하여 Good Food Holdings, LLC 및 그 자회사인 Metropolitan Market, LLC, New Bristol Farms, Inc., Bristol Farms, Inc.가 연결대상 종속회사로 신규 편입되었습니다.
- ※ 2019년 3월 1일 (주)이마트몰이 (주)신세계몰을 흡수합병하여 (주)신세계페이먼츠의 지분 100%를 보유하게 되었으며, (주)신세계페이먼츠는 공동기업에서 종속기업으로 분류를 변경하였습니다.

나. 요약별도재무정보

(단위 : 백만원)

구 분	제9기 1분기 (2019년 3월 말)	제8기 (2018년 12월 말)	제7기 (2017년 12월 말)
[유동자산]	1,606,985	1,381,674	1,275,374
현금및현금성자산	16,318	13,648	20,418
매출채권 및 기타수취채권	476,150	383,409	323,408
재고자산	975,110	849,898	773,809
기타유동자산	139,407	134,719	157,739
[비유동자산]	13,858,311	12,756,898	13,071,517
유형자산	8,815,215	8,913,255	8,987,209
투자부동산	4,337	4,340	89,393
무형자산	51,156	49,127	55,131
기타비유동자산	4,987,603	3,790,176	3,939,784
<b>자산 총계</b>	<b>15,465,296</b>	<b>14,138,572</b>	<b>14,346,891</b>
[유동부채]	4,402,374	3,773,895	3,197,602
[비유동부채]	2,790,084	2,135,530	2,783,056
<b>부채 총계</b>	<b>7,192,458</b>	<b>5,909,425</b>	<b>5,980,658</b>
자본금	139,379	139,379	139,379
주식발행초과금	4,193,534	4,193,534	4,193,534
이익잉여금	2,790,201	2,767,648	2,524,469
기타자본항목	1,149,724	1,128,586	1,508,851
<b>자본 총계</b>	<b>8,272,838</b>	<b>8,229,147</b>	<b>8,366,233</b>
<b>부채와 자본 총계</b>	<b>15,465,296</b>	<b>14,138,572</b>	<b>14,346,891</b>
종속 관계 공동기업 투자주식의 평가방법	원가법	원가법	원가법
	( 2019.01.01 ~ 2019.03.31)	( 2018.01.01 ~ 2018.12.31)	( 2017.01.01 ~ 2017.12.31)
[매출액]	3,323,290	13,148,337	12,450,695
[영업이익]	106,818	489,338	638,449
[당기순이익]	107,910	361,994	640,880
기본주당순이익	3,752원	12,503원	22,512원
희석주당순이익	3,752원	12,503원	22,512원

※ 제7기(전전기)는 종전 기준서인 K-IFRS 제1018호(수익) 및 제1039호(금융상품:인식과측정)에 따라 작성되었습니다.

## 2. 연결재무제표

### 연결 재무상태표

제 9 기 1분기말 2019.03.31 현재

제 8 기말 2018.12.31 현재

(단위 : 원)

	제 9 기 1분기말	제 8 기말
자산		
유동자산	3,444,228,822,115	2,285,602,945,415
현금및현금성자산	584,886,967,396	283,668,035,952
매출채권 및 기타수취채권	633,785,673,108	584,958,859,860
미청구공사	5,023,675,039	11,090,457,861
재고자산	1,307,308,779,556	1,122,983,111,945
단기파생상품자산		327,176,168
기타단기금융자산	753,910,547,108	188,011,164,754
기타유동자산	153,813,179,908	89,064,138,875
매각예정비유동자산	5,500,000,000	5,500,000,000
비유동자산	17,358,964,528,316	14,468,260,739,598
유형자산	10,417,281,849,499	10,403,866,404,946
투자부동산	1,048,078,235,639	1,051,641,345,581
무형자산	1,316,422,999,517	288,065,471,153
사용권자산	2,003,989,526,297	
관계기업 및 공동기업 투자	710,474,381,439	718,312,505,464
당기손익-공정가치 금융자산	11,828,458,682	11,828,458,682
기타포괄손익-공정가치 금융자산	1,002,742,034,500	973,335,367,000
장기파생상품자산	5,764,610,108	1,559,763,705
이연법인세자산	44,528,478,442	44,765,991,532
기타장기금융자산	775,388,775,506	727,235,855,789
기타비유동자산	22,465,178,687	247,649,575,746
자산총계	20,803,193,350,431	16,753,863,685,013
부채		
유동부채	6,254,353,202,895	4,998,253,469,170
매입채무 및 기타지급채무	2,133,859,629,109	1,760,513,647,896
초과청구공사	36,592,203,682	51,746,990,862
단기차입금	2,123,327,967,830	1,663,904,931,774
단기파생상품부채	1,452,698,563	9,198,417,089
상품권	805,744,366,768	741,199,584,000
미지급법인세	102,140,761,955	75,799,728,525
기타단기금융부채	803,530,519,075	546,722,689,646

기타유동부채	247,705,055,913	149,167,479,378
비유동부채	4,602,538,127,860	2,898,113,893,103
장기차입금	1,960,686,170,044	2,119,822,386,927
장기파생상품부채	1,924,833,552	9,640,516,174
순확정급여부채	160,540,351,916	123,517,246,780
이연법인세부채	324,298,157,111	329,456,602,253
기타장기금융부채	1,982,663,249,936	142,595,721,426
기타비유동부채	172,425,365,301	173,081,419,543
부채총계	10,856,891,330,755	7,896,367,362,273
자본		
지배기업의 소유지분	8,517,363,222,188	8,172,316,367,360
납입자본	4,332,912,902,329	4,332,912,902,329
자본금	139,379,095,000	139,379,095,000
주식발행초과금	4,193,533,807,329	4,193,533,807,329
신종자본증권	378,968,900,000	378,968,900,000
이익잉여금	2,715,000,825,491	2,772,675,687,942
기타자본항목	1,090,480,594,368	687,758,877,089
비지배주주지분	1,428,938,797,488	685,179,955,380
자본총계	9,946,302,019,676	8,857,496,322,740
부채와 자본 총계	20,803,193,350,431	16,753,863,685,013

### 연결 손익계산서

제 9 기 1분기 2019.01.01 부터 2019.03.31 까지

제 8 기 1분기 2018.01.01 부터 2018.03.31 까지

(단위 : 원)

	제 9 기 1분기		제 8 기 1분기	
	3개월	누적	3개월	누적
계속영업				
매출액	4,585,350,624,571	4,585,350,624,571	4,106,476,272,882	4,106,476,272,882
매출원가	3,435,507,531,885	3,435,507,531,885	2,978,754,082,524	2,978,754,082,524
매출총이익	1,149,843,092,686	1,149,843,092,686	1,127,722,190,358	1,127,722,190,358
판매비와관리비	1,075,550,756,540	1,075,550,756,540	974,187,131,625	974,187,131,625
영업이익	74,292,336,146	74,292,336,146	153,535,058,733	153,535,058,733
기타수익	14,993,636,193	14,993,636,193	9,048,171,892	9,048,171,892
기타비용	14,953,760,028	14,953,760,028	19,833,670,869	19,833,670,869
금융수익	61,992,487,864	61,992,487,864	35,331,408,278	35,331,408,278
금융비용	57,200,084,422	57,200,084,422	25,451,868,760	25,451,868,760
지분법손익	13,844,121,237	13,844,121,237	14,248,136,286	14,248,136,286
법인세비용차감전순이익	92,968,736,990	92,968,736,990	166,877,235,560	166,877,235,560



법인세비용	23,222,640,962	23,222,640,962	37,276,608,349	37,276,608,349
계속영업분기순이익	69,746,096,028	69,746,096,028	129,600,627,211	129,600,627,211
중단영업				
중단영업분기순손실			(4,976,612,630)	(4,976,612,630)
전체영업				
분기순이익	69,746,096,028	69,746,096,028	124,624,014,581	124,624,014,581
분기순이익의 귀속				
지배기업소유주지분	67,961,947,375	67,961,947,375	118,303,766,238	118,303,766,238
계속영업분기순이익	67,961,947,375	67,961,947,375	123,280,378,868	123,280,378,868
중단영업분기순손실			(4,976,612,630)	(4,976,612,630)
비지배주주지분	1,784,148,653	1,784,148,653	6,320,248,343	6,320,248,343
계속영업분기순이익	1,784,148,653	1,784,148,653	6,320,248,343	6,320,248,343
중단영업분기순이익				
주당순이익(손실)				
계속영업기본주당순이익 (단위 : 원)	2,319	2,319	4,424	4,424
중단영업기본주당순손실 (단위 : 원)			(179)	(179)
계속영업희석주당순이익 (단위 : 원)	2,319	2,319	4,424	4,424
중단영업희석주당순손실 (단위 : 원)			(179)	(179)

### 연결 포괄손익계산서

제 9 기 1분기 2019.01.01 부터 2019.03.31 까지

제 8 기 1분기 2018.01.01 부터 2018.03.31 까지

(단위 : 원)

	제 9 기 1분기		제 8 기 1분기	
	3개월	누적	3개월	누적
분기순이익	69,746,096,028	69,746,096,028	124,624,014,581	124,624,014,581
기타포괄손익				
당기손익으로 재분류되지 않는 항목	19,424,276,802	19,424,276,802	(75,995,552,637)	(75,995,552,637)
순확정급여부채의 재측정요소	(2,984,243,962)	(2,984,243,962)	(2,179,144,092)	(2,179,144,092)
관계기업 순확정급여부채의 재측정요소 중 지분해당액	(93,546,629)	(93,546,629)	(80,671,618)	(80,671,618)
기타포괄손익-공정가치 금융자산 평가손익	29,406,667,500	29,406,667,500	(99,982,669,500)	(99,982,669,500)
관련 법인세 효과	(6,904,600,107)	(6,904,600,107)	26,246,932,573	26,246,932,573
후속적으로 당기손익으로 재분류되는 항목	7,459,081,839	7,459,081,839	(2,801,551,756)	(2,801,551,756)
파생상품자산·부채평가손익	(1,000,164,474)	(1,000,164,474)	(3,058,856,747)	(3,058,856,747)
지분법자본변동	53,734,219	53,734,219	(34,455,429)	(34,455,429)
해외사업환산손익	8,151,233,923	8,151,233,923	(505,961,218)	(505,961,218)
관련 법인세효과	254,278,171	254,278,171	797,721,638	797,721,638
분기 세후 기타포괄손익	26,883,358,641	26,883,358,641	(78,797,104,393)	(78,797,104,393)
분기 총포괄손익	96,629,454,669	96,629,454,669	45,826,910,188	45,826,910,188

분기 총포괄손익의 귀속				
지배기업소유주지분	96,104,030,185	96,104,030,185	39,505,754,827	39,505,754,827
비지배주지분	525,424,484	525,424,484	6,321,155,361	6,321,155,361

연결 자본변동표

제 9 기 1분기 2019.01.01 부터 2019.03.31 까지

제 8 기 1분기 2018.01.01 부터 2018.03.31 까지

(단위 : 원)

	자본								
	지배기업 소유주 귀속분						비지배자분	자본 합계	
	자본금	주식발행초과금	신종자본증권	이익잉여금	기타자본항목	지배기업 소유주 귀속분 합계			
2018.01.01 (기초자본)	139,379,095,000	4,193,533,807,329	378,968,900,000	2,464,884,107,225	1,064,904,872,821	8,241,670,782,375	529,731,168,563	8,771,401,950,938	
회계정책의 변경효과									
수정 후 기초자본	139,379,095,000	4,193,533,807,329	378,968,900,000	2,464,884,107,225	1,064,904,872,821	8,241,670,782,375	529,731,168,563	8,771,401,950,938	
분기순이익				118,303,766,238		118,303,766,238	6,320,248,343	124,624,014,581	
기 타 포 괄 손 익	기타포괄손익-공정 가치 금융자산 평가				(74,287,123,438)	(74,287,123,438)		(74,287,123,438)	
	파생상품자산·부채 평가				(2,272,598,723)	(2,272,598,723)	27,424	(2,272,571,299)	
	순확정급여부채의 재 측정요소				(1,618,356,247)	(1,618,356,247)	(30,007,143)	(1,648,363,390)	
	관계기업 순확정급여 부채 재측정요소 중 지분해당액				(60,065,809)	(60,065,809)		(60,065,809)	
	지분법자본변동				(53,905,976)	(53,905,976)	30,886,737	(23,019,239)	
	해외사업환산손익				(505,961,218)	(505,961,218)		(505,961,218)	
	총 기타포괄손익				(1,678,422,056)	(77,119,589,355)	(78,798,011,411)	907,018	(78,797,104,393)
	총포괄손익				116,625,344,182	(77,119,589,355)	39,505,754,827	6,321,155,361	45,826,910,188
소 유 주 와 의 거 래	연차배당			(48,762,313,250)		(48,762,313,250)	(6,465,809,940)	(55,228,123,190)	
	신종자본증권의 배당			(3,357,123,285)		(3,357,123,285)	(623,835,616)	(3,980,958,901)	
	사업결합으로 인한 변동								
	기타				(1,508,213,666)	(1,508,213,666)	25,007,888,622	23,499,674,956	
소유주와의 거래 총액				(53,627,650,201)		(53,627,650,201)	17,918,243,066	(35,709,407,135)	
2018.03.31 (기말자본)	139,379,095,000	4,193,533,807,329	378,968,900,000	2,527,881,801,206	987,785,283,466	8,227,548,887,001	553,970,566,990	8,781,519,453,991	
2019.01.01 (기초자본)	139,379,095,000	4,193,533,807,329	378,968,900,000	2,772,675,687,942	687,758,877,089	8,172,316,367,360	685,179,955,380	8,857,496,322,740	

회계정책의 변경효과				(61,807,181,127)		(61,807,181,127)	(934,047,432)	(62,741,228,559)
수정 후 기초자본	139,379,095.00	4,193,533,807.329	378,968,900.00	2,710,868,506.815	687,758,877,089	8,110,509,186,233	684,245,907,948	8,794,755,094,181
분기순이익				67,961,947,375		67,961,947,375	1,784,148,653	69,746,096,028
기타포괄손익	기타포괄손익-공정가치 금융자산 평가				21,849,153,952	21,849,153,952		21,849,153,952
	파생상품자산·부채 평가				(744,458,910)	(744,458,910)	(240,825)	(744,699,735)
	순확정급여부채의 재측정요소			(1,097,016,584)		(1,097,016,584)	(1,258,392,731)	(2,355,409,315)
	관계기업 순확정급여부채 재측정요소 중 지분해당액			(69,443,650)		(69,443,650)	(24,185)	(69,467,835)
	지분법자본변동				52,614,079	52,614,079	(66,428)	52,547,651
	해외사업환산손익				8,151,233,923	8,151,233,923		8,151,233,923
	총 기타포괄손익				(1,166,460,234)	29,308,543,044	28,142,082,810	(1,258,724,169)
총포괄손익				66,795,487,141	29,308,543,044	96,104,030,185	525,424,484	96,629,454,669
소유주와의 거래	연차배당			(55,728,358,000)		(55,728,358,000)	(13,337,494,355)	(69,065,852,355)
	신종자본증권의 배당			(3,357,123,285)		(3,357,123,285)	(1,180,085,616)	(4,537,208,901)
	사업결합으로 인한 변동				523,480,264,389	523,480,264,389	290,663,379,427	814,143,643,816
	기타			(3,577,687,180)	(150,067,090,154)	(153,644,777,334)	468,021,665,600	314,376,888,266
소유주와의 거래 총액				(62,663,168,465)	373,413,174,235	310,750,005,770	744,167,465,056	1,054,917,470,826
2019.03.31 (기말자본)	139,379,095.00	4,193,533,807.329	378,968,900.00	2,715,000,825.491	1,090,480,594,368	8,517,363,222,188	1,428,938,797,488	9,946,302,019,676

**연결 현금흐름표**

제 9 기 1분기 2019.01.01 부터 2019.03.31 까지

제 8 기 1분기 2018.01.01 부터 2018.03.31 까지

(단위 : 원)

	제 9 기 1분기	제 8 기 1분기
영업활동 현금흐름		
영업으로부터 창출된 현금흐름	441,871,206,913	452,913,985,508
이자의 지급	(29,714,352,731)	(19,568,810,576)
이자의 수취	1,926,966,956	2,449,481,464
배당금의 수령	13,142,445,940	499,000,000
법인세의 납부	(200,700,183)	(108,831,591)
영업활동으로부터의 순현금유입	427,025,566,895	436,184,824,805
투자활동 현금흐름		
단기대여금의 감소	20,930,000	16,660,000

장기대여금의 감소	6,428,580	29,642,920
장단기금융상품의 증가	(566,401,783,955)	(240,000,000)
장단기금융상품의 감소	8,313,761,687	1,179,792,341
유형자산의 처분	55,576,523,748	48,851,200,456
유형자산의 취득	(283,543,182,524)	(173,677,119,604)
투자부동산의 취득	(4,186,803,018)	(100,135,989,266)
무형자산의 처분		1,500,000,000
무형자산의 취득	(4,300,655,450)	(4,834,289,120)
사용권자산의 취득	(738,587,845)	
관계기업 및 공동기업투자의 취득	(20,082,610,000)	(5,834,436,130)
종속기업처분으로 인한 현금의 증가		14,084,413,390
사업결합으로 인한 현금의 증가	86,027,060,586	
사업결합으로 인한 현금의 감소	(206,444,145,100)	
기타투자활동으로 인한 현금유출입		91,142,999
투자활동으로부터의 순현금유출	(935,753,063,291)	(218,968,982,014)
재무활동 현금흐름		
차입금의 증가	735,758,720,048	587,666,287,562
차입금의 감소	(555,808,045,246)	(789,077,054,877)
파생상품의 정산	455,172,054	(7,300,000)
금융리스부채의 상환	(58,397,951,241)	(16,965,364)
배당금의 지급	(10,324,936,017)	
신종자본증권 배당금의 지급	(4,583,835,616)	(4,027,585,616)
기타재무활동으로 인한 현금유출액	(381,866)	
비지배지분의 증감	699,936,920,030	24,916,375,925
재무활동으로부터의 순현금유입(유출)	807,035,662,146	(180,546,242,370)
현금및현금성자산의 순증가	298,308,165,750	36,669,600,421
기초 현금및현금성자산	283,668,035,952	223,772,356,829
현금및현금성자산에 대한 환율변동효과	2,910,765,694	(3,709,025,312)
분기말 현금및현금성자산	584,886,967,396	256,732,931,938
처분집단으로 분류된 현금및현금성자산		(79,002,821)
분기말 재무상대표상 현금및현금성자산	584,886,967,396	256,653,929,117

### 3. 연결재무제표 주석

제 9 기 1분기 2019년 3월 31일 까지

제 8 기 1분기 2018년 3월 31일 까지

1. 일반사항 :

기업회계기준서 제1110호 '연결재무제표'에 의한 지배기업인 주식회사 이마트(이하 "회사")와 주식회사 신세계푸드 등 종속기업(이하 주식회사 이마트와 그 종속기업을 일괄하여 "연결회사")을 연결대상으로 하고, 주식회사 신세계아이앤씨 등 관계기업 및 공동기업을 지분법 적용대상으로 하여 연결재무제표를 작성하였습니다.

가. 회사의 개요 -

주식회사 이마트(이하 "회사"라 함)는 2011년 5월 1일을 분할기준일로 주식회사 신세계의 대형마트부문이 인적분할되어 설립되었습니다. 회사의 본점은 서울특별시 성동구 뚝섬로 377에 위치하고 있으며 보고기간종료일 현재 대형마트(E-Mart) 158개점의 매장을 보유하고 있습니다.

회사는 2011년 6월 10일에 한국거래소에 주권을 재상장하였으며, 보고기간종료일 현재 대주주인 이명희 회장 외 2인이 발행주식총수의 28.25%를 보유하고 있습니다.

나. 종속기업의 현황 -

(1) 보고기간종료일 현재 회사의 종속기업 중 연결재무제표 작성 대상에 포함된 종속기업의 현황은 다음과 같습니다.

소재지	종속기업명	지분율(%)	업종	결산일
국내	주식회사 신세계조선호텔	99.9	관광호텔업 및 면세업	12월 31일
	주식회사 신세계푸드(*1)	55.5	단체급식·외식사업 및 식품유통업	12월 31일
	주식회사 신세계엘앤비	100.0	주류 도매업	12월 31일
	주식회사 이마트에브리데이	99.3	소형마트	12월 31일
	주식회사 신세계영랑호리조트	100.0	리조트 운영	12월 31일
	주식회사 신세계프라퍼티(*2)	100.0	부동산업	12월 31일
	주식회사 이마트24	100.0	편의점 프랜차이즈 가맹점	12월 31일
	주식회사 스타필드청라(*2)	99.9	부동산업	12월 31일
	세린식품 주식회사(*3)	100.0	제조업	12월 31일
	스무디킹코리아 주식회사(*3)	100.0	비알콜성음료사업	12월 31일
	주식회사 제주소주	100.0	주류제조 및 판매업	12월 31일
	주식회사 제이원(*3)	100.0	생수제조	12월 31일
	주식회사 스타필드고양(*2)	51.0	부동산업	12월 31일
	에스피청주전문투자형사모부동산투자회사(*2)	99.3	부동산업	12월 31일
	에스피대치전문투자형사모부동산투자신탁1호(*2)	99.8	부동산업	12월 31일
	에스피성수이든전문투자형사모투자신탁제4호(*2)	99.7	부동산업	12월 31일
	신세계건설 주식회사(*4)	42.7	건설·서비스업	12월 31일
	일렉트로맨문화산업 전문회사(유)	100.0	영화 기획 및 제작, 배급	12월 31일
	주식회사 에스에스지닷컴(*5)	50.1	무점포 소매업	12월 31일
	주식회사 신세계페이먼츠(*6)	100.0	전자지급결제 대행업	12월 31일
중국	상하이매트무역유한공사	100.0	수출입·도소매업	12월 31일
미국	E-MART AMERICA, INC.	100.0	수출입·도소매업	12월 31일
	CHANG TUH CORPORATION(*7)	100.0	제조업	12월 31일
	PK RETAIL HOLDINGS, INC.	100.0	소매유통업	12월 31일
	GOOD FOOD HOLDINGS, LLC(*8)	100.0	소매유통업	12월 31일
	METROPOLITAN MARKET, LLC(*9)	100.0	소매유통업	12월 31일
	NEW BRISTOL FARMS, INC.(*9)	100.0	소매유통업	12월 31일
	BRISTOL FARMS, INC.(*10)	100.0	소매유통업	12월 31일
베트남	E-MART VIETNAM CO., LTD.	100.0	대형마트	12월 31일

(\*1) 회사의 종속기업인 주식회사 신세계조선호텔이 보유한 주식회사 신세계푸드의 지분(8.60%)을 포함하였습니다.

(\*2) 회사의 종속기업인 주식회사 신세계프라퍼티가 주식회사 스타필드청라의 지분 99.97%, 주식회사 스타필드고양의 지분 51.0%, 에스피청주전문투자형사모부동산투자회사의 지분 99.3%와 에스피대치전문투자형사모부동산투자신탁1호의 지분 99.8%, 에스피성수이든전문투자형사모투자신탁제4호의 지분 99.7%를 보유하고 있습니다.

(\*3) 회사의 종속기업인 주식회사 신세계푸드가 세린식품 주식회사, 스무디킹코리아 주식회사, 주식회사 제이원의 지분 100.0%를 보유하고 있습니다.

(\*4) 연결회사는 신세계건설 주식회사의 소유지분율은 과반수 미만이나, 나머지 주주 지분의

분산정도 및 과거 주주총회에서 의결 양상 등을 고려하여 실질지배력이 있는 것으로 판단하고 종속기업으로 분류하였습니다.

(\*5) 회사의 종속기업인 주식회사 이마트몰은 2019년 1월 11일 이사회결의에 따라 주식회사 신세계몰을 흡수합병하기로 결정하여 2019년 3월 1일을 합병기일로 하여 주식회사 신세계몰을 흡수합병하였으며 주식회사 에스에스지닷컴으로 사명을 변경하였습니다.

(\*6) 회사의 종속기업인 주식회사 이마트몰이 주식회사 신세계몰을 흡수합병하여 주식회사 신세계페이먼츠의 지분 100.0%를 보유하게 되었으며, 주식회사 신세계페이먼츠는 2019년 3월 1일자로 공동기업에서 종속기업으로 분류를 변경하였습니다.

(\*7) 회사의 종속기업인 E-MART AMERICA, INC.가 CHANG TUH CORPORATION의 지분 100.0%를 보유하고 있습니다.

(\*8) 회사의 종속기업인 PK RETAIL HOLDINGS, INC.가 당분기 중 GOOD FOOD HOLDINGS, LLC의 지분 100.0%를 신규취득하여 종속기업으로 편입되었습니다.

(\*9) 회사의 종속기업인 GOOD FOOD HOLDINGS, LLC가 METROPOLITAN MARKET, LLC, NEW BRISTOL FARMS, INC.의 지분 100.0%를 보유하고 있습니다.

(\*10) 회사의 종속기업인 NEW BRISTOL FARMS, INC.가 BRISTOL FARMS, INC.의 지분 100.0%를 보유하고 있습니다.

(2) 보고기간종료일 현재 연결대상 종속기업의 요약재무상태표와 동일로 종료되는 회계연도의 요약포괄손익계산서는 다음과 같습니다(단위: 백만원).

(당분기)

종속기업명	자산	부채	매출	분기순손익	분기총포괄손익
주식회사 신세계조선포탈	509,379	406,156	45,269	(7,371)	(5,457)
주식회사 신세계푸드	692,675	376,643	313,097	1,104	1,143
주식회사 신세계엘앤비	56,260	37,389	33,393	393	389
주식회사 이마트에브리데이	645,217	533,885	297,458	1,813	1,760
주식회사 신세계영랑호리조트	54,374	26,252	1,493	(621)	(621)
주식회사 신세계프라퍼티	1,758,435	623,825	41,227	8,950	8,945
주식회사 이마트24	332,826	248,133	282,311	(9,543)	(9,597)
주식회사 스타필드청라	122,756	581	-	1	1
세린식품 주식회사	12,547	4,867	6,035	233	233
스무디킹코리아 주식회사	14,387	7,033	3,526	(223)	(223)
주식회사 제주소주	33,590	7,124	1,148	(2,933)	(2,933)
주식회사 제이원	1,885	1,387	-	(106)	(106)
주식회사 스타필드고양	798,746	82,148	22,814	6,104	6,104
에스피청주전문투자형사모부동산투자회사	40,099	20	-	(22)	(22)
에스피대치전문투자형사모부동산투자신탁1호	65,886	17,999	604	287	287
에스피성수이든전문투자형사모투자신탁제4호	34,021	968	26	(42)	(42)
신세계건설 주식회사	747,312	552,238	217,769	3,782	3,782
주식회사 에스에스지닷컴	2,071,239	556,571	176,477	(11,599)	(14,154)
주식회사 신세계페이먼츠(*1)	39,506	36,582	4,788	114	114
일렉트로맨문화산업 전문회사(유)	1,011	1,004	-	(2)	(2)
상해이매득무역유한공사	50,357	49,109	452	79	121
E-MART AMERICA, INC.	16,623	2,164	7,680	(95)	156
CHANG TUH CORPORATION	2,333	425	356	2	35
PK RETAIL HOLDINGS, INC.	342,616	8,473	-	753	6,699
GOOD FOOD HOLDINGS, LLC(*2)	374,351	249,149	128,628	(3,188)	(1,266)
E-MART VIETNAM CO., LTD	131,699	6,826	18,934	(49)	1,990

(\*1) 지배력 획득일 이후의 경영성과를 포함하고 있습니다.

(\*2) GOOD FOOD HOLDINGS, LLC 및 그 종속기업이 포함된 중간지배기업의 연결재무정보입니다.



(전분기)

종속기업명	자산	부채	매출	분기순손익	분기총포괄손익
주식회사 신세계조선호텔	291,881	146,014	42,841	(5,239)	(7,275)
주식회사 신세계푸드	657,535	335,423	314,153	7,476	7,413
주식회사 신세계엘앤비	39,414	21,193	20,398	483	483
주식회사 이마트에브리데이	429,735	308,346	279,342	374	358
주식회사 신세계영랑호리조트	55,178	26,059	1,346	(756)	(756)
주식회사 신세계프라퍼티	1,047,950	111,792	18,432	(5,283)	(5,298)
주식회사 이마트24	207,592	148,954	207,623	(12,763)	(12,829)
주식회사 스타필드청라	113,656	74	-	(2)	(2)
세린식품 주식회사	11,872	5,025	5,324	145	145
스무디킹코리아 주식회사	12,788	4,832	4,008	(238)	(238)
주식회사 제주소주	28,383	5,454	854	(2,609)	(2,609)
주식회사 제이원	6,377	3,337	-	(323)	(323)
주식회사 스타필드고양	815,309	78,621	22,609	5,560	5,559
주식회사 신세계면세점글로벌(*1)	-	-	75,757	(5,287)	(5,287)
에스피청주전문투자형사모부동산투자회사	40,427	17	150	127	127
에스피대치전문투자형사모부동산투자신탁1호	60,685	13,007	237	79	79
무석이매득구물중심유한공사	25,476	1,457	343	(1,644)	(743)
상해이매득무역유한공사	4,966	3,717	830	(29)	16
E-MART AMERICA, INC.	10,148	3,027	7,148	(73)	(110)
CHANG TUH CORPORATION	1,028	203	46	(36)	(36)
E-MART VIETNAM CO., LTD	123,304	5,278	15,592	(411)	(1,608)

(3) 당분기 중 신규로 연결재무제표에 포함된 종속기업은 다음과 같습니다.

소재지	회사명	사유
국내	주식회사 신세계페이먼트	종속기업의 단계적취득
미국	GOOD FOOD HOLDINGS, LLC	종속기업의 지분취득
	METROPOLITAN MARKET, LLC	종속기업의 지분취득
	NEW BRISTOL FARMS, INC.	종속기업의 지분취득
	BRISTOL FARMS, INC.	종속기업의 지분취득

## 2. 중요한 회계정책 :

### 2.1 연결재무제표 작성기준

연결회사의 2019년 3월 31일로 종료하는 3개월 보고기간에 대한 분기연결재무제표는 기업회계기준서 제1034호 "중간재무보고"에 따라 작성되었습니다. 이 분기연결재무제표는 보고기간말인 2019년 3월 31일 현재 유효하거나 조기 도입한 한국채택국제회계기준에 따라 작성되었습니다.

#### (1) 연결회사가 채택한 제·개정 기준서

연결회사는 2019년 1월 1일로 개시하는 회계기간부터 다음의 제·개정 기준서 및 해석서를 신규로 적용하였습니다.

##### - 기업회계기준서 제1116호 '리스' 제정

기업회계기준서 제1116호 '리스'는 기업회계기준서 제1017호 '리스'를 대체합니다. 기업회계기준서 제1116호에서는 단일 리스이용자 모형을 도입하여 리스기간이 12개월을 초과하고 기초자산이 소액이 아닌 모든 리스에 대하여 리스이용자가 자산과 부채를 인식하도록 요구합니다. 리스이용자는 사용권자산과 리스료 지급의무를 나타내는 리스부채를 인식해야 합니다.

연결회사는 기업회계기준서 제1116호 '리스'의 도입 결과 회계정책을 변경하였습니다. 기업회계기준서 제1116호의 경과 규정에 따라 변경된 회계정책을 소급 적용하였고, 최초 적용으로 인한 누적효과는 최초 적용일인 2019년 1월 1일에 반영하였습니다. 비교 표시된 전기 연결재무제표는 재작성되지 않았습니다. 리스 기준서와 새로운 회계정책의 도입 영향은 주석 23에서 설명하고 있습니다.

##### - 기업회계기준서 제1109호 '금융상품' 개정

부의 보상을 수반하는 일부 중도상환 가능한 금융자산을 상각후원가로 측정될 수 있도록 개정하였으며, 상각후원가로 측정되는 금융부채가 조건변경 되었으나 제거되지는 않은 경우 변경으로 인한 효과는 당기손익으로 인식되어야 합니다. 해당 기준서의개정이 연결재무제표에 미치는 중요한 영향은 없습니다.

##### - 기업회계기준서 제1019호 '종업원급여' 개정

확정급여제도의 변경으로 제도의 개정, 축소, 정산이 되는 경우 제도의 변경 이후 회계기간의 잔여기간에 대한 당기근무원가 및 순이자율 산정하기 위해 순확정급여부채(자산)의 재측정에 사용된 가정을 사용합니다. 또한, 자산인식상한의 영향으로 이전에 인식하지 않은 초과적립액의 감소도 과거근무원가나 정산손익의 일부로 당기손익에 반영합니다. 해당 기준서의 개정이 연결재무제표에 미치는 중요한 영향은 없습니다.

##### - 기업회계기준서 제1028호 '관계기업과 공동기업에 대한 투자' 개정

관계기업이나 공동기업에 대한 다른 금융상품(지분법을 적용하지 않는 금융상품)이 기업회

계기준서 제1109호의 적용 대상임을 명확히 하였으며, 관계기업이나 공동기업에 대한 순투자의 일부를 구성하는 장기투자지분의 손상 회계처리에 대해서는 기업회계기준서 제1109호를 우선하여 적용하도록 개정하였습니다. 해당 기준서의 개정이 연결재무제표에 미치는 중요한 영향은 없습니다.

- 기업회계기준해석서 제2123호 '법인세 처리의 불확실성' 제정

제정된 해석서는 기업이 적용한 법인세 처리를 과세당국이 인정할지에 대한 불확실성이 존재하는 경우 당기법인세와 이연법인세 인식 및 측정에 적용하며, 법인세 처리 불확실성의 회계단위와 재평가가 필요한 상황 등에 대한 지침을 포함하고 있습니다. 해당 해석서의 제정이 연결재무제표에 미치는 중요한 영향은 없습니다.

- 연차개선 2015-2017

① 기업회계기준서 제1103호 '사업결합'

공동영업과 관련된 자산에 대한 권리와 부채에 대한 의무를 보유하다가 해당 공동영업(사업의 정의 충족)에 대한 지배력을 획득하는 것은 단계적으로 이루어지는 사업결합이므로 취득자는 공동영업에 대하여 이전에 보유하고 있던 지분 전부를 재측정합니다. 해당 기준서의 개정이 연결재무제표에 미치는 중요한 영향은 없습니다.

② 기업회계기준서 제1111호 '공동약정'

공동영업에 참여는 하지만 공동지배력을 보유하지 않은 공동영업 당사자가 공동영업에 대한 공동지배력을 획득하는 경우 공동영업에 대하여 이전에 보유하고 있던 지분은 재측정하지 않습니다. 해당 기준서의 개정이 연결재무제표에 미치는 중요한 영향은 없습니다.

③ 기업회계기준서 제1012호 '법인세'

기업회계기준서 제1012호 문단 57A의 규정(배당의 세효과 인식시점과 인식항목을 규정)은 배당의 법인세효과 모두에 적용되며, 배당의 법인세효과를 원래 인식하였던 항목에 따라 당기손익, 기타포괄손익 또는 자본으로 인식하도록 개정되었습니다. 해당 기준서의 개정이 연결재무제표에 미치는 중요한 영향은 없습니다.

④ 기업회계기준서 제1023호 '차입원가'

적격자산을 의도된 용도로 사용(또는 판매) 가능하게 하는 데 필요한 대부분의 활동이 완료되면, 해당 자산을 취득하기 위해 특정 목적으로 차입한 자금을 일반차입금에 포함한다는 사실을 명확히 하였습니다. 해당 기준서의 개정이 연결재무제표에 미치는 중요한 영향은 없습니다.

(2) 연결회사가 적용하지 않은 제·개정 기준서 및 해석서

연결회사는 제정 또는 공표됐으나 2019년 1월 1일 이후 시작하는 회계연도에 시행일이 도래하지 않았고, 조기 적용하지 않은 제·개정 기준서 및 해석서는 없습니다.

## 2.2 회계정책

중간연결재무제표의 작성에 적용된 유의적 회계정책과 계산방법은 주석 2.1(1)에서 설명하는 제·개정 기준서의 적용으로 인한 변경 및 아래 문단에서 설명하는 사항을 제외하고는 전기 연결재무제표 작성에 적용된 회계정책이나 계산방법과 동일합니다.

중간기간의 법인세비용은 전체 회계연도에 대해서 예상되는 최선의 가중평균연간법인세율, 즉 추정평균연간유효법인세율을 중간기간의 세전이익에 적용하여 계산합니다.

연결회사는 2017년 중 지배기업과 국내 종속기업이 경제적으로 결합될 경우 해당 지배기업과 국내 종속기업을 하나의 과세단위로 보아 소득을 통산하여 법인세를 납부하는 연결납세제도를 도입하였습니다. 연결회사는 추정평균연간유효법인세율 산정 시 연결납세제도 도입에 따른 과세단위를 고려하여 산정하였습니다.

### 3. 중요한 회계추정 및 가정 :

연결회사는 미래에 대하여 추정 및 가정을 하고 있습니다. 추정 및 가정은 지속적으로 평가되며, 과거 경험과 현재의 상황에서 합리적으로 예측가능한 미래의 사건과 같은 다른 요소들을 고려하여 이루어집니다. 이러한 회계추정은 실제 결과와 다를 수도 있습니다.

요약분기연결재무제표 작성시 사용된 중요한 회계추정 및 가정은 법인세비용을 결정하는데 사용된 추정의 방법을 제외하고는 전기 연결재무제표의 작성시 적용된 회계추정 및 가정과 동일합니다.

## 4. 재무위험관리 :

### 4.1 재무위험관리요소

연결회사는 여러 활동으로 인하여 시장위험, 신용위험 및 유동성 위험과 같은 다양한금융 위험에 노출되어 있습니다.

중간연결재무제표는 연차연결재무제표에서 요구되는 모든 재무위험관리와 공시사항을 포함하지 않으므로 2018년 12월 31일의 연차연결재무제표를 참고하시기 바랍니다.

연결회사의 위험관리부서 및 기타 위험관리정책에는 전기말 이후 중요한 변동사항이 없습니다.

### 4.2 유동성 위험

전기말과 비교하여 금융부채에 대한 계약상 할인되지 않은 현금흐름에 대한 중요한 변동은 없습니다.

### 4.3 공정가치 측정

#### 4.3.1 공정가치 서열체계

연결회사는 재무상태표에 공정가치로 측정되는 금융상품에 대하여 공정가치 측정에 사용된 투입변수에 따라 다음과 같은 공정가치 서열체계로 분류하였습니다.

- Level 1 : 동일한 자산이나 부채에 대한 시장 공시가격
- Level 2 : 시장에서 관측가능한 투입변수를 활용한 공정가치  
(단, Level 1에 포함된 공시가격은 제외)
- Level 3 : 관측가능하지 않은 투입변수를 활용한 공정가치

보고기간종료일 현재 공정가치로 측정되거나 공정가치가 공시되는 연결회사 금융상품의 공정가치 서열체계에 따른 수준별 공시는 다음과 같습니다(단위: 백만원).

구 분	2019.3.31			
	Level 1	Level 2	Level 3	합 계
자산				
- 기타포괄손익-공정가치 금융자산	989,240	-	13,502	1,002,742
- 당기손익-공정가치 금융자산	-	-	11,828	11,828
- 장기파생상품자산	-	2,967	2,798	5,765
합 계	989,240	2,967	28,128	1,020,335
부채				
- 단기파생상품부채	-	1,453	-	1,453
- 장기파생상품부채	-	1,925	-	1,925
합 계	-	3,378	-	3,378
구 분	2018.12.31			
	Level 1	Level 2	Level 3	합 계
자산				
- 기타포괄손익-공정가치 금융자산	959,834	-	13,502	973,335
- 당기손익-공정가치 금융자산	-	-	11,828	11,828
- 단기파생상품자산	-	-	327	327
- 장기파생상품자산	-	1	1,559	1,560
합 계	959,834	1	27,216	987,051
부채				
- 단기파생상품부채	-	9,198	-	9,198
- 장기파생상품부채	-	9,641	-	9,641
합 계	-	18,839	-	18,839

당분기 중 연결회사의 금융자산과 금융부채의 공정가치에 영향을 미치는 사업환경 및 경제적인 환경의 유의적인 변동은 없습니다.

### 4.3.2 가치평가기법 및 투입변수

연결회사는 공정가치 서열체계에서 Level 2와 Level 3으로 분류되는 반복적인 공정가치측정치, 비반복적인 공정가치측정치, 공시되는 공정가치에 대하여 다음의 가치평가기법과 투입변수를 사용하고 있습니다.

(단위: 백만원)

구 분	당분기말					
	공정가치	수준	가치평가기법	투입변수	투입변수 범위	투입변수 가중평균
기타포괄손익-공정가치 측정 금융자산						
비상장주식	11,521	3	PBR 상대가치평가	기준주가	8,994원	해당사항 없음
				PBR	1.32배	해당사항 없음
	현금흐름할인법		매출성장률	16.68%~49.12%	26.44%	
			영업이익률	5.15%~6.78%	5.86%	
			할인율	12.28%~13.39%	12.84%	
1,974	당기손익-공정가치 금융자산					
출자금	9,708	3	자산접근법	순자산가액	해당사항없음	해당사항없음
	2,120	3	배당현금할인모형 (DDM)	예상통행량(*1)	100%	해당사항없음
				예상물가상승률	2.28%	해당사항없음
				가중평균할인률	11.03%	해당사항없음
파생상품						
통화스왑	(205)	2	현금흐름할인법	환율	해당사항 없음	해당사항 없음
이자율스왑	(206)			이자율	해당사항 없음	해당사항 없음
기타파생상품자산(*2)	2,798	3	현금흐름할인법	할인율	3.2% ~ 6.9%	5.1%

(\*1) 천마산터널 주주협약에 따른 재무출자자의 주식매수 조항 상 예상 주식 액면가 대비 주식매수가격 비율을 기재하였습니다.

(\*2) 연결회사는 2016년 중 수익증권을 기초자산으로 하는 정산계약을 체결하였으며이에 대하여 독립적인 외부평가기관의 전문가적인 판단에 근거한 합리적인 평가모형과적절한 추정치를 사용하여 산정한 금액을 공정가치로 보아 공정가치 평가를 수행하였습니다. 외부평가기관의 공정가치 산정시 사용한 평가모형은 현금흐름할인모형으로서 정산시점의 기대현금흐름을 현재가치로 할인하여 평가하였습니다.

### 4.3.3 Level 3으로 분류된 공정가치 측정치의 가치평가과정

연결회사는 재무보고 목적의 공정가치 측정을 담당하는 별도 팀을 운영하고 있으며 이러한 공정가치 측정치는 Level 3으로 분류되는 공정가치 측정치를 포함하고 있습니다. 공정가치 측정을 담당하는 팀은 회사의 재무담당이사에게 직접 보고하며 매 분기보고일정에 맞추어 공정가치 평가과정 및 그 결과에 대해 재무담당이사에게 협의합니다.

5. 영업부문정보 :

연결회사는 시장 및 판매방법의 특징 등을 고려한 부문별 경영성과를 적절히 관리하기 위하여 영업부문을 구분하여 관리하고 있으며, 영업부문별 주요 정보는 다음과 같습니다.

가. 영업부문에 대한 일반정보 -

부 문	주요 사업의 내용	회사와 종속기업 현황
유통업	대형 · 소형마트 및 도소매	주식회사 이마트
		주식회사 이마트에브리데이
		주식회사 이마트24
		주식회사 신세계프라퍼티
		주식회사 스타필드청라
		주식회사 스타필드고양
		에스피청주전문투자형사모부동산투자회사
		에스피대치전문투자형사모부동산투자신탁1호
		에스피성수이든전문투자형사모투자신탁제4호
		일렉트로맨문화산업전문회사
		주식회사 에스에스지닷컴
		주식회사 신세계페이먼츠
호텔 · 리조트업	객실판매 및 식 · 음료판매 리조트 운영 등	주식회사 신세계조선포텔
		주식회사 신세계영랑호리조트
식음료업	단체급식 · 외식사업 및 식품유통업	주식회사 신세계푸드
		세린식품 주식회사
		스무디킹코리아 주식회사
		주식회사 제이원
		주식회사 신세계엘앤비
		주식회사 제주소주
건설레저업	건설 · 서비스업	신세계건설 주식회사
해외사업	대형 · 소형마트 및 도소매	상해이마트무역유한공사
		E-MART AMERICA, INC.
		CHANG TUH CORPORATION
		E-MART VIETNAM CO., LTD.
		PK RETAIL HOLDINGS INC.
		GOOD FOOD HOLDINGS, LLC
		METROPOLITAN MARKET, LLC
		NEW BRISTOL FARMS, INC.
		BRISTOL FARMS, INC.



나. 영업부문의 재무현황(단위: 백만원) -

(1) 당분기

구 분	유통업(*1)	호텔·리조트 업	식음료업	건설레저업	해외사업	내부거래조정	합 계
순매출액	4,144,207	46,762	357,198	217,769	156,050	(336,635)	4,585,351
감가상각비(*2)	177,086	6,635	12,838	3,268	7,589	(4,319)	203,097
무형자산상각비	5,091	183	421	380	95	544	6,714
영업손익	109,690	(5,985)	1,064	5,093	(10,051)	(25,519)	74,292
총자산	21,335,530	563,753	811,344	747,312	768,921	(3,423,667)	20,803,193
총부채	9,257,593	432,409	434,442	552,238	303,809	(123,600)	10,856,891

(\*1) 당분기 중 주식회사 신세계페이먼츠가 종속기업으로 편입됨에 따라 영업부문에 추가되었습니다. 지배력 획득일 이후의 경영성과만 포함되어 있습니다.

(\*2) 사용권자산상각비가 포함되어 있습니다.

(2) 전분기

구 분	유통업	호텔·리조트 업	식음료업	해외사업	중단영업조정	내부거래조정	합 계
순매출액	3,891,813	44,187	344,736	23,958	(76,100)	(122,118)	4,106,476
감가상각비	110,073	2,743	9,092	544	(1,269)	(328)	120,855
무형자산상각비	5,785	147	667	84	(432)	332	6,583
영업손익	147,897	(1,406)	8,293	(2,650)	5,314	(3,913)	153,535
총자산	17,285,300	347,059	756,369	164,924	-	(2,597,177)	15,956,475
총부채	6,845,611	172,073	375,264	13,682	-	(231,675)	7,174,955

다. 매출활동을 포함한 연결회사의 주된 활동은 대부분 대한민국에서 이루어지고 있으며, 연결회사 매출액의 10% 이상을 차지하는 외부고객은 없습니다.

6. 범주별 금융상품 :

가. 보고기간종료일 현재 범주별 금융상품의 내역은 다음과 같습니다(단위: 백만원).

(1) 당분기말

금융자산	상각후원가 금융자산	당기손익-공정가치 금융자산	기타포괄손익- 공정가치 금융자산	위험회피목적 파생상품	합 계
현금및현금성자산	584,887	-	-	-	584,887
매출채권	489,683	-	-	-	489,683
기타수취채권	144,102	-	-	-	144,102
기타단기금융자산	753,911	-	-	-	753,911
당기손익- 공정가치 금융자산	-	11,828	-	-	11,828
기타포괄손익- 공정가치 금융자산	-	-	1,002,742	-	1,002,742
기타장기금융자산	775,389	-	-	-	775,389
장기파생상품자산	-	2,809	-	2,956	5,765
합 계	2,747,972	14,637	1,002,742	2,956	3,768,307

금융부채	상각후원가로 측정하는 금융부채	위험회피목적 파생상품	기타금융부채(*)	합 계
매입채무	1,450,526	-	-	1,450,526
기타지급채무	655,683	-	-	655,683
단기차입금	2,123,328	-	-	2,123,328
단기파생상품부채	-	1,453	-	1,453
기타단기금융부채	564,675	-	238,855	803,530
장기차입금	1,960,686	-	-	1,960,686
장기파생상품부채	-	1,925	-	1,925
기타장기금융부채	469,511	-	1,513,152	1,982,663
합 계	7,224,409	3,378	1,752,007	8,979,794

(\*) 기타금융부채는 범주별 금융부채의 적용을 받지 않는 리스부채 및 금융보증부채를 포함하고 있습니다.

연결회사는 기타포괄손익-공정가치 금융자산과 장기차입금을 제외한 상기 금융상품의 장부가액을 공정가치의 합리적인 근사치로 추정하고 있습니다(주석 4.3.1 참조).

(2) 전기말

금융자산	상각후원가 금융자산	당기손익- 공정가치 금융자산	기타포괄손익- 공정가치 금융자산	합 계
현금및현금성자산	283,668	-	-	283,668
매출채권	472,448	-	-	472,448
기타수취채권	112,511	-	-	112,511
단기파생상품자산	-	327	-	327
기타단기금융자산	188,011	-	-	188,011
당기손익-공정가치 금융자산	-	11,829	-	11,829
기타포괄손익- 공정가치 금융자산	-	-	973,335	973,335
기타장기금융자산	727,236	-	-	727,236
장기파생상품자산	-	1,560	-	1,560
합 계	1,783,874	13,716	973,335	2,770,925

금융부채	상각후원가로 측정하는 금융부채	위험회피목적 파생상품	기타금융부채(*)	합 계
매입채무	1,110,778	-	-	1,110,778
기타지급채무	603,155	-	-	603,155
단기차입금	1,663,905	-	-	1,663,905
단기파생상품부채	-	9,198	-	9,198
기타단기금융부채	545,876	-	846	546,722
장기차입금	2,119,822	-	-	2,119,822
장기파생상품부채	-	9,641	-	9,641
기타장기금융부채	107,356	-	35,240	142,596
합 계	6,150,892	18,839	36,086	6,205,817

(\*) 기타금융부채는 범주별 금융부채의 적용을 받지 않는 금융리스부채 및 금융보증부채를 포함하고 있습니다.

연결회사는 기타포괄손익-공정가치 금융자산과 장기차입금을 제외한 상기 금융상품의 장부가액을 공정가치의 합리적인 근사치로 추정하고 있습니다(주석 4.3.1 참조).

나. 금융상품 범주별 순손익 구분(단위: 백만원)

(1) 당분기

금융자산	당기손익-공정가치 금융자산	상각후원가 금융자산	기타포괄손익 -공정가치 금융자산	위험회피목적 파생상품	합 계
평가손익(기타포괄손익)(*)	-	-	29,407	36	29,443
평가손익(당기손익)	911	-	-	3,274	4,185
거래손익	491	-	-	-	491
이자수익	-	7,610	-	-	7,610
배당금수익	-	96	31,171	-	31,267
외화환산손익	-	1,925	-	-	1,925
외환차손익	-	131	-	-	131
대손충당금환입	-	63	-	-	63
기타의대손상각비	-	(1)	-	-	(1)

(\*)법인세효과 고려 전 금액입니다.

금융부채	상각후원가로 측정하는 금융부채	위험회피목적 파생상품	기타금융부채	합 계
평가손익(기타포괄손익)(*)	-	(1,036)	-	(1,036)
평가손익(당기손익)	-	16,154	-	16,154
이자비용	(24,015)	-	(12,789)	(36,804)
외화환산손익	(19,295)	(394)	-	(19,689)
외환차손익	(478)	-	-	(478)

(\*)법인세효과 고려 전 금액입니다.

(2) 전분기

금융자산	당기손익-공정가치 금융자산	상각후원가 금융자산	기타포괄손익- 공정가치 금융자산	계
평가손익(기타포괄손익) (*)	-	-	(99,983)	(99,983)
평가손익(당기손익)	29	-	-	29
이자수익	-	6,221	-	6,221
배당금수익	-	-	23,525	23,525
외화환산손익	-	135	-	135
외환차손익	-	451	-	451
대손상각비	-	(170)	-	(170)
기타의대손상각비	-	(301)	-	(301)
기타의대손충당금환입	-	25	-	25

(\*) 법인세효과 고려 전 금액입니다.

금융부채	당기손익-공정가치 금융부채	상각후원가로 측정하는 금융부채	위험회피목적 파생상품	기타금융부채	계
평가손익(기타포괄손익)(*)	-	-	(3,059)	-	(3,059)
평가손익(당기손익)	-	-	(883)	-	(883)
거래손익	(7)	-	-	-	(7)
이자비용	-	(19,594)	-	(665)	(20,259)
외화환산손익	-	1,030	-	-	1,030
외환차손익	-	(359)	-	-	(359)

(\*) 법인세효과 고려 전 금액입니다.

7. 사용제한금융상품 :

가. 보고기간종료일 현재 사용이 제한된 금융자산 등의 내용은 다음과 같습니다(단위: 백만원).

구분	은행명	금 액		제한사유
		2019.3.31	2018.12.31	
기타단기금융자산	국민은행 외	131,644	107,600	동반성장협력 예치금 및 질권설정 등
기타장기금융자산	신한은행 외	41	41	당좌개설보증금
	KEB하나은행	101	101	질권설정

나. 상기 가. 이외에 당분기말 현재 금융기관 등에 담보로 제공된 금융자산의 내역은 다음과 같습니다.(단위: 백만원)

구분	금 액
당기손익-공정가치측정 금융상품(*)	11,730

(\*) 건설공제조합 및 엔지니어링공제조합 출자금(당분기말: 9,610백만원)은 연결회사가 제공받은 공사이행보증과 관련하여 담보로 제공되어 있으며, BTO(Build-Transfer-Operate)출자금(당분기말: 2,120백만원)은 천마산터널(주) 등의 차입금과 관련하여 금융기관에 담보로 제공되어 있습니다

## 8. 매각예정비유동자산 및 부채

연결회사는 건설레저사업부문에 속하는 신세계건설 주식회사의 투자부동산 보유분을 매각 결정함에 따라 보고기간종료일 현재 관련 자산의 장부가액을 매각예정비유동자산으로 분류하고 있습니다(단위: 백만원).

구 분	당분기말	전기말
매각예정비유동자산	5,500	5,500

9. 유형자산, 투자부동산 및 무형자산 :

가. 당분기와 전분기 중 유형자산, 투자부동산 및 무형자산의 변동 내역은 다음과 같습니다  
(단위: 백만원).

(1) 당분기

구 분	유형자산	투자부동산	무형자산
2019년 01월 01일	10,403,866	1,051,641	288,065
회계정책의 변경효과(*)	(112,620)	-	-
수정후 재작성된 금액	10,291,246	1,051,641	288,065
사업결합으로 인한 취득	61,346	-	1,026,751
취득 및 자본적지출	201,915	3,428	2,625
타계정대체로 인한 증감	(1,403)	(688)	2,091
처분 및 폐기	(7,806)	-	(463)
감가상각 및 상각	(129,471)	(6,334)	(6,714)
손상차손 및 환입	98	-	-
환율변동효과	1,357	31	4,068
2019년 03월 31일	10,417,282	1,048,078	1,316,423

(\*) 기업회계기준서 제1116호 '리스'의 도입에 따라 최초적용일 현재 112,620백만원의 임차 시설개량권 등이 사용권자산으로 대체되었습니다.

(2) 전분기

구 분	유형자산	투자부동산	무형자산
2018년 01월 01일	9,799,865	1,063,519	376,714
사업결합으로 인한 취득	648	-	2,126
취득 및 자본적지출	149,091	54,913	4,088
타계정대체로 인한 증감	(1,682)	-	1,682
처분 및 폐기	(77,254)	-	(63,849)
감가상각 및 상각	(114,609)	(6,246)	(6,583)
감가상각 및 상각(중단영업)	(1,269)	-	(432)
손상차손	-	-	(150)
환율변동효과	23	(15)	37
2018년 03월 31일	9,754,813	1,112,171	313,633



나. 보고기간종료일 현재 차입금 등과 관련하여 담보로 제공되어 있는 유형자산은 다음과 같습니다(단위: 백만원).

(1) 당분기말

담보제공자산	2019.3.31				
	장부가액	담보한도액	관련계정	관련 차입금액	담보권자
토 지	74,710	61,900	장·단기차입금 및 정부보조금	18,556	우리은행 외 4곳
건 물	61,364				
기계장치	1,251				
건 물(*1)	2,699	25,095	-	-	우리은행 외 10곳

(\*1) 연결회사와 제 3자인 토지 소유주 및 임차인을 위하여 근저당권 및 전세권 설정을 허용한 건입니다.

(2) 전기말

담보제공자산	2018.12.31				
	장부가액	담보한도액	관련계정	관련 차입금액	담보권자
토 지	74,709	60,460	장·단기차입금 및 정부보조금	18,450	우리은행 외 3곳
건 물	59,172				
기계장치	1,318				
토 지(*1)	6,081	34,889	-	-	우리은행 외 9곳
건 물(*1)	2,739				

(\*1) 연결회사와 제 3자인 토지 소유주를 위하여 근저당권 설정을 허용한 건입니다.

10. 관계기업 및 공동기업 투자 :

가. 보고기간종료일 현재 관계기업 및 공동기업 투자 내역은 다음과 같습니다(단위: 백만원).

회사명	구 분	소재지	결산월	주요 영업활동	지분율 (%)	장부금액	
						2019.3.31	2018.12.31
주식회사 신세계아이앤씨	관계기업	국내	12월	소프트웨어의 개발 공급, 시스템 통합 구축 서비스의 개발 및 판매 등	35.6	69,656	71,051
주식회사 신세계티비쇼핑(*1)	관계기업	국내	12월	데이터방송채널사용사업 등	47.9	76	-
주식회사 스타벅스커피코리아	공동기업	국내	12월	커피 및 관련용품의 수입·제조·판매	50.0	198,781	210,083
주식회사 신세계페이먼츠(*2)	공동기업	국내	12월	전자지급결제 대행업	-	-	1,310
주식회사 스타필드하남(*3)	공동기업	국내	12월	부동산 임대 및 공급업	51.0	313,197	321,767
주식회사 스타필드안성(*4)	공동기업	국내	12월	부동산 임대 및 공급업	51.0	98,172	83,189
SHINSEGAE MAMEE SDN. BHD.	공동기업	말레이시아	12월	식품제조업	50.0	1,815	1,826
주식회사 스타필드수원	공동기업	국내	12월	부동산 임대 및 공급업	50.0	11,976	11,975
신세계하나제1호기업형임대위탁관리부동산투자회사	관계기업	국내	12월	자산운용	46.1	16,801	17,112
합 계						710,474	718,313

(\*1) 연결회사는 2019년 3월 7일을 출자일로 하여 주식회사 신세계티비쇼핑에 4,723백만원을 출자하였습니다.

(\*2) 회사의 종속기업인 주식회사 에스에스지닷컴이 주식회사 신세계몰을 흡수합병하여 주식회사 신세계페이먼츠의 지분 100.0%를 보유하게 되었으며, 주식회사 신세계페이먼츠는 2019년 3월 1일자로 공동기업에서 종속기업으로 분류가 변경되었습니다(주석 22 참고).

(\*3) 회사의 종속기업인 주식회사 신세계프라퍼티가 보유한 주식회사 스타필드하남의 지분율은 51.0%이나 피투자회사의 정관에 만장일치의 규정이 존재하는 등 공동기업의 분류기준을 충족하므로 공동기업으로 분류하였습니다.

(\*4) 회사의 종속기업인 주식회사 신세계프라퍼티는 2019년 2월 28일을 출자일로 하여 주식회사 스타필드안성에 15,300백만원을 출자하였습니다. 한편, 주식회사 신세계프라퍼티가 보유한 주식회사 스타필드안성의 지분율은 51.0%이나 피투자회사의 정관에 만장일치의 규정이 존재하는 등 공동기업의 분류기준을 충족하므로 공동기업으로 분류하였습니다.

연결회사가 공동지배력을 보유하고 있는 모든 공동약정들은 별도의 회사를 통하여 구조화되었으며, 공동약정에 대하여 공동지배력을 보유하는 당사자들이 약정의 순자산에 대한 권리를 보유하고 있다고 판단하여 공동기업으로 분류하고 있습니다.

나. 당분기와 전분기 중 관계기업 및 공동기업 투자의 변동내역은 다음과 같습니다(단위: 백만원).

(1) 당분기

회사명	기초평가액	취득	지분법손익	연결범위변동	기타증감액	기말평가액
주식회사 신세계아이앤씨	71,051	-	(387)	-	(1,008)	69,656
주식회사 신세계티비쇼핑	-	4,783	(1,759)	-	(2,948)	76
주식회사 스타벅스커피코리아	210,083	-	13,002	-	(24,304)	198,781
주식회사 신세계페이먼츠	1,310	-	95	(1,405)	-	-
주식회사 스타필드하남	321,767	-	3,520	-	(12,090)	313,197
주식회사 스타필드안성	83,189	15,300	(307)	-	(10)	98,172
SHINSEGAE MAMEE SDN. BHD.	1,826	-	(10)	-	(1)	1,815
주식회사 스타필드수원	11,975	-	1	-	-	11,976
신세계하나제1호 기업형임대위 탁관리 부동산투자회사	17,112	-	(311)	-	-	16,801
합 계	718,313	20,083	13,844	(1,405)	(40,361)	710,474

(2) 전분기

회사명	기초평가액	취득	지분법손익	기타증감액	기말평가액
신세계건설 주식회사	-	-	972	(972)	-
주식회사 신세계아이앤씨	50,320	-	711	(551)	50,480
주식회사 신세계티비쇼핑	-	2,870	(433)	(1,563)	874
주식회사 스타벅스커피코리아	161,299	-	9,579	-	170,878
주식회사 신세계페이먼츠	1,082	-	64	(1)	1,145
주식회사 스타필드하남	311,062	-	3,369	(58)	314,373
SHINSEGAE MAMEE SDN. BHD.	-	2,965	(14)	68	3,019
합 계	523,763	5,835	14,248	(3,077)	540,769

다. 주요 관계기업 및 공동기업의 요약 재무정보, 장부금액으로의 조정 내역 및 수령한 배당금은 다음과 같습니다(단위: 백만원).

구분	주식회사 신세계아이앤씨(*1)		주식회사 신세계티비쇼핑(*2)		주식회사 스타벅스커피코리아	
	당분기말	전기말	당분기말	전기말	당분기말	전기말
유동자산	185,393	228,767	35,625	27,873	241,655	202,616
비유동자산	93,220	78,191	15,883	14,186	909,939	570,425
유동부채	86,889	112,350	51,896	50,249	436,876	312,906
비유동부채	3,000	2,338	2,743	1,209	317,157	39,969
자본	188,724	192,270	(3,131)	(9,399)	397,561	420,166
지분율(%)	37.5%	37.5%	47.9%	47.8%	50.0%	50.0%
순자산지분해당액(*4)	70,712	72,040	(1,498)	(4,495)	198,781	210,083
미실현손익	(1,053)	(986)	-	-	-	-
기타	(3)	(3)	1,574	1,574	-	-
장부금액	69,656	71,051	76	-	198,781	210,083

구분	주식회사 신세계페이먼츠 (*3)	주식회사 스타필드하남		주식회사 스타필드안성	
	전기말	당분기말	전기말	당분기말	전기말
유동자산	48,719	130,142	141,024	35,509	10,568
비유동자산	687	858,600	865,221	221,093	208,143
유동부채	46,721	43,400	44,216	11,836	3,858
비유동부채	64	388,298	388,162	-	-
자본	2,621	557,044	573,867	244,766	214,853
지분율(%)	50.0%	51.0%	51.0%	51.0%	51.0%
순자산지분해당액	1,310	284,092	292,672	124,831	109,575
미실현손익	-	(166)	(176)	(26,659)	(26,386)
기타	-	29,271	29,271	-	-
장부금액	1,310	313,197	321,767	98,172	83,189

구분	SHINSEGAE MAMEE SDN. BHD.		주식회사스타필드수원		신세계하나제1호 기업형임대위탁관리 부동산투자회사	
	당분기말	전기말	당분기말	전기말	당분기말	전기말
유동자산	4,563	4,465	7,795	7,683	511	3,171
비유동자산	2	3	17,322	16,271	45,278	38,002
유동부채	935	818	1,166	4	4,714	3,748
비유동부채	-	-	-	-	3,900	100
자본	3,630	3,650	23,951	23,950	37,175	37,325
지분율(%)	50.0%	50.0%	50.0%	50.0%	46.1%	46.1%
순자산지분해당액	1,815	1,825	11,976	11,975	17,233	17,301
미실현손익	-	-	-	-	(432)	(189)
장부금액	1,815	1,825	11,976	11,975	16,801	17,112

(\*1) 전기 이전 주식회사 신세계아이앤씨의 자기주식 취득으로 인하여 지분법 적용시 유효지분율이 37.5%로 증가하였습니다.

(\*2) 당분기 중 유상증자로 인하여 지분법 적용이 재개되었으며, 누적 미반영 지분법손실에 대하여 전기이월이익잉여금에서 차감하였습니다.

(\*3) 당분기 중 공동기업에서 종속기업으로 분류가 변경되었습니다.

(\*4) 보고기간종료일 현재 관계기업에 대한 지분법 적용의 중지로 인하여 인식하지 못한 누적 미반영 지분변동액은 다음과 같습니다(단위: 백만원).

구분	당분기말		전기말	
	미반영 손실	미반영 기타자본항목	미반영 손실	미반영 기타자본항목
주식회사 신세계티비쇼핑	-	-	(2,921)	-

구 분	신세계건설 주식회사	주식회사 신세계아이앤씨		주식회사 신세계티비쇼핑	
	전분기	당분기	전분기	당분기	전분기
매출액	195,002	96,099	80,972	37,419	28,896
영업손익	1,368	4,636	3,873	(3,713)	(894)
분기순이익(손실)	1,551	(856)	2,499	(3,676)	(905)
기타포괄손익	138	(61)	(55)	(4)	(18)
총포괄손익	1,689	(917)	2,444	(3,680)	(923)
관계기업으로부터 수령한 배당금	(972)	(920)	(499)	-	-

구 분	주식회사 스타벅스커피코리아		주식회사 신세계페이먼츠(*5)		주식회사 스타필드하남	
	당분기	전분기	당분기	전분기	당분기	전분기
매출액	429,736	339,036	8,839	11,412	28,710	26,876
영업손익	34,696	23,546	178	113	12,039	10,823
분기순이익(손실)	26,003	19,159	190	127	6,883	6,605
기타포괄손익	-	-	(1)	(1)	116	(115)
총포괄손익	26,003	19,159	189	126	6,999	6,490
관계기업으로부터 수령한 배당금	(20,000)	-	-	-	(12,149)	-

(\*5) 당분기 중 관계기업에서 종속기업으로 분류가 변경되었으며, 분류 변경 이전의 경영성과를 포함하고 있습니다.

구 분	주식회사 스타필드안성	SHINSEGAE MAMEE SDN. BHD.	주식회사 스타필드수원	신세계하나제1호 기업형임대위탁관리 부동산투자회사
	당분기	당분기	당분기	당분기
매출액	-	711	-	-
영업손익	(107)	(58)	(8)	(151)
분기순이익(손실)	(69)	(19)	2	(150)
기타포괄손익	-	25	-	-
총포괄손익	(69)	6	2	(150)
관계기업으로부터 수령한 배당금	-	-	-	-

라. 시장성 있는 관계기업 및 공동기업의 시장가격정보(단위: 백만원)

구 분	회사명	2019.3.31		2018.12.31	
		시가	장부금액	시가	장부금액
관계기업	주식회사 신세계아이앤씨	97,187	69,656	69,288	71,051

11. 차입금 :

가. 보고기간종료일 현재 장·단기차입금의 내역은 다음과 같습니다(단위: 백만원).

계정과목	구 분	차입처	이자율(%)	금액	
				2019.3.31	2018.12.31
단기차입금	당좌차월	국민은행 외	기준금리	3,543	5,196
	일반대출	신한은행 외	2.49~4.41	132,379	187,577
	기업어음	하이투자증권 외	1.94~2.77	400,000	352,000
단기차입금 계				535,922	544,773
장기차입금	원화변동차입금	하나은행 외	3.61~4.19	34,371	42,735
	원화고정차입금	우리은행 외	1.51~4.76	365,000	456,500
차감 : 유동성장기부채				(60,200)	(160,100)
장기차입금 계				339,171	339,135

나. 보고기간종료일 현재 사채의 내역은 다음과 같습니다(단위: 백만원).

구 분	발행일	만기일	이자율(%)	금액	
				2019.3.31	2018.12.31
13-2회 무보증사채	2014.4.15	2019.4.15	3.40	200,000	200,000
14회 무보증사채	2014.10.10	2019.10.10	2.63	250,000	250,000
15-2회 무보증사채	2015.1.15	2020.1.15	2.30	200,000	200,000
17-2회 무보증사채	2015.8.28	2020.8.28	2.16	100,000	100,000
18-1회 무보증사채	2017.1.10	2020.1.10	1.91	310,000	310,000
18-2회 무보증사채	2017.1.10	2022.1.10	2.19	120,000	120,000
해외사모사채	2016.7.20	2019.7.19	3M LIBOR + 0.75	227,560 (USD 200백만)	223,620 (USD 200백만)
해외사모사채	2016.7.20	2019.7.19	3M LIBOR + 0.75	79,646 (USD 70백만)	78,267 (USD 70백만)
해외사모사채	2016.7.26	2019.7.26	3M LIBOR + 0.85	170,670 (USD 150백만)	167,715 (USD 150백만)
5-1회 사모사채	2017.3.02	2019.3.02	3.55	-	20,000
5-2회 사모사채	2017.3.02	2020.3.02	3.70	10,000	10,000
해외사모사채	2017.4.27	2020.4.27	1.91	117,429 (SGD 140백만)	114,559 (SGD 140백만)
6회 사모사채	2017.8.01	2019.8.01	3.10	20,000	20,000
사모사채	2018.02.05	2021.02.05	3.84	10,000	10,000
사모사채	2018.02.05	2023.02.03	4.55	10,000	10,000
19-1회 무보증사채	2018.4.11	2021.4.11	2.48	100,000	100,000
19-2회 무보증사채	2018.4.11	2023.4.11	2.78	200,000	200,000
사모사채	2018.05.11	2021.05.11	3.78	30,000	30,000
7회 사모사채	2018.04.11	2020.10.11	3.50	20,000	20,000
해외사모사채	2018.09.21	2021.09.23	3M LIBOR + 0.95	22,756 (USD 20백만)	22,362 (USD 20백만)
7회 무보증사채	2018.02.27	2020.02.27	3.70	60,000	60,000

해외사모사채	2018.11.29	2021.11.29	3M LIBOR + 0.82	455,120 (USD 400백만)	447,240 (USD 400백만)
사모사채	2018.10.11	2020.04.11	4.35	10,000	10,000
사모사채	2018.11.28	2020.05.28	4.30	10,000	10,000
사모사채	2018.11.28	2020.11.28	4.49	10,000	10,000
20-1회 무보증사채	2019.02.26	2022.02.26	2.13	200,000	-
20-2회 무보증사채	2019.02.26	2024.02.26	2.21	200,000	-
8회 사모사채	2019.03.27	2021.09.27	3.32	10,000	-
소 계				3,153,181	2,743,763
차감 : 사채할인발행차금				(4,460)	(4,043)
소 계				3,148,721	2,739,720
차감 : 유동성장기부채				(1,527,206)	(959,032)
합 계				1,621,515	1,780,688



12. 순확정급여부채 :

(1) 순확정급여부채 산정내역

(단위: 백만원)

구 분	2019.3.31	2018.12.31
확정급여채무의 현재가치	1,072,280	1,023,166
사외적립자산의 공정가치(*)	(911,739)	(899,649)
순확정급여부채	160,540	123,517

(\*) 당분기말 현재 사외적립자산의 공정가치는 기존의 국민연금전환금 494백만원(전기말 : 479백만원)이 포함된 금액입니다.

(2) 확정급여채무의 변동내역

(단위: 백만원)

구 분	당분기	전분기
기초금액	1,023,166	812,050
당기근무원가	31,821	26,963
이자비용	6,217	5,960
재측정요소:		
- 인구통계적가정의 변동으로 인한 보험수리적손익	(15)	-
- 재무적가정의 변동으로 인한 보험수리적손익	1,919	-
- 경험적조정으로 인한 보험수리적손익	1,364	-
제도에서의 지급액:		
- 급여의 지급	(8,142)	(8,346)
계열사로부터의 전출입	1,122	25
종속기업 처분으로 인한 감소	-	(4,118)
사업결합으로 인한 증가	14,828	-
보고기간말 금액	1,072,280	832,534

(3) 사외적립자산의 변동내역

(단위: 백만원)

구 분	당분기	전분기
기초금액	899,648	709,225
이자수익	5,453	5,196
재측정요소:		
- 사외적립자산의 수익(*1)	284	(2,179)
제도에서의 지급액:		
- 급여의 지급	(7,923)	(8,131)
계열사로부터의 전출입	1,125	25
종속기업 처분으로 인한 감소	-	(3,602)
사업결합으로 인한 증가	13,152	-
보고기간말 금액	911,739	700,534

(\*1) 이자수익에 포함된 금액 제외

(4) 손익계산서에 반영된 금액

(단위: 백만원)

구 분	당분기	전분기
당기근무원가	31,821	26,963
순이자원가	764	764
종업원 급여에 포함된 총 비용	32,585	27,727

(5) 당분기 중 확정기여제도와 관련해 비용으로 인식한 금액은 677백만원(전분기: 57백만원)입니다.

### 13. 신종자본증권

(1) 보고기간 종료일 현재 회사가 발행한 신종자본증권 내역은 다음과 같습니다(단위: 백만원).

구분	종류	발행일	만기일(*1)	연이자율(*2)	금액
제 1회 채권형 신종자본증권(*3)	무기명식 이권부 무보증 후순위사채	2016-04-29	2046-04-29	3.60%	250,000
제 2회 채권형 신종자본증권(*3)	무기명식 이권부 무보증 후순위사채	2016-04-29	2046-04-29	3.55%	130,000
발행비용					(1,031)
합 계					378,969

(\*1) 회사의 선택에 따라 사전통지 후 만기를 연장할 수 있습니다.

(\*2) 발행일로부터 5년 후 금리가 조정됩니다.

(\*3) 채권형신종자본증권의 발행조건은 다음과 같습니다(단위: 백만원).

구분	제 1회 채권형 신종자본증권	제 2회 채권형 신종자본증권
발행금액	250,000	130,000
만기	30년(만기 도래 시 회사의 의사결정에 따라 만기연장 가능)	30년(만기 도래 시 회사의 의사결정에 따라 만기연장 가능)
이자율	- 발행일~ 2021.04.29 : 연 고정금리 3.60% - 2021.04.29 ~ 2026.04.29 : 5년만기 국고채수익률 + 가산금리 - 2026.04.29 ~ 2041.04.29 : 5년만기 국고채수익률 + 가산금리 + 0.25% (1차 Step-up 마진) - 2041.04.29 ~ 상환완료시 : 5년만기 국고채수익률 + 가산금리 + 0.25%(1차 Step-up 마진) + 0.75% (2차 Step-up 마진)	- 발행일~ 2021.04.29 : 연 고정금리 3.55% - 2021.04.29 ~ 2026.04.29 : 5년만기 국고채수익률 + 가산금리 - 2026.04.29 ~ 2041.04.29 : 5년만기 국고채수익률 + 가산금리 + 0.25% (1차 Step-up 마진) - 2041.04.29 ~ 상환완료시 : 5년만기 국고채수익률 + 가산금리 + 0.25%(1차 Step-up 마진) + 0.75% (2차 Step-up 마진)
이자지급조건	3개월 후급이며, 선택적 지급연기 가능	3개월 후급이며, 선택적 지급연기 가능
기타	발행 후 5년 시점 및 이후 매 이자지급일마다 콜옵션 행사 가능	발행 후 5년 시점 및 이후 매 이자지급일마다 콜옵션 행사 가능

회사가 발행한 신종자본증권은 상대방에게 금융자산을 인도하기로 하는 계약상 의무가 존재하지 아니하여 자본으로 분류하였습니다. 또한 회사가 발행한 신종자본증권은 청산이나 파산시 보통주에 우선하는 후순위채권입니다. 동 신종자본증권과 관련하여 회사는 당분기 중 3,357백만원의 배당을 지급하였습니다.

(2) 보고기간종료일 현재 회사의 종속기업인 주식회사 신세계조선포텔이 발행한 신종자본증권 내역은 다음과 같습니다(단위: 백만원).

구 분	종 류	발행일	만기일(*1)	연이자율(*2)	금 액
제 1회 채권형 신종자본증권(*3)	무기명식 이권부 무보증 후순위사채	2015-04-21	2020-04-21	4.95%	50,000
발행비용					(491)
합 계					49,509

(\*1) 별도의 통지나 공고없이 종속기업의 선택에 따라 만기를 연장할 수 있습니다.

(\*2) 발행일로부터 5년 후 금리가 조정됩니다.

(\*3) 채권형신종자본증권의 발행조건은 다음과 같습니다(단위: 백만원).

구 분	제 1회 채권형 신종자본증권
발행금액	50,000
만기	5년(만기 도래 시 회사의 의사결정에 따라 만기연장 가능)
이자율	- 발행일~ 2020.04.21 : 연 고정금리 4.95% - 2020.04.22~2031.04.21 : 5년만기 국고채수익률 + 가산금리 + 가중가산금리 - 2031.04.22~상환완료시 : 2030.04.22부터 2031.04.21까지의 기간 동안의 이자율
이자지급조건	3개월 후급이며, 선택적 지급연기 가능
기타	발행 후 5년 시점 및 이후 매 이자지급일마다 콜옵션 행사 가능

회사의 종속기업이 발행한 신종자본증권은 상대방에게 금융자산을 인도하기로 하는 계약상 의무가 존재하지 아니하여 자본(비지배지분)으로 분류하였습니다. 또한 종속기업이 발행한 신종자본증권은 청산이나 파산시 보통주 및 우선주에 우선하는 후순위채권입니다. 동 신종자본증권과 관련하여 연결회사는 당분기 중 624백만원의 배당을 지급하였습니다.

(3) 당분기말 현재 회사의 종속기업인 신세계건설 주식회사가 발행한 신종자본증권 내역은 다음과 같습니다(단위: 백만원).

구 분	종 류	발행일	만기일(*1)	연이자율(*2)	금 액
제 1회 채권형 신종자본증권(*3)	무기명식 이권부 무보증 후순위사채	2017-06-23	2047-06-23	4.45%	50,000
발행비용					(200)
합 계					49,800

(\*1) 별도의 통지나 공고없이 종속기업의 선택에 따라 만기를 연장할 수 있습니다.

(\*2) 발행일로부터 5년 후 금리가 조정됩니다.

(\*3) 채권형신종자본증권의 발행조건은 다음과 같습니다(단위: 백만원).

구 분	제 1회 채권형 신종자본증권
발행금액	50,000
만기	30년(만기 도래 시 회사의 의사결정에 따라 만기연장 가능)
이자율	- 발행일~ 2019.06.23 : 연 고정금리 4.45% - 2019.06.24~2047.06.23 : Step-up 조항에 따라 +2.50%, 이후 매 1년마다 +0.50% - 2031.04.22~상환완료시 : 2030.04.22부터 2031.04.21까지의 기간 동안의 이자율
이자지급조건	3개월 후급이며, 선택적 지급연기 가능
기타	발행 후 2년 시점 및 이후 매 1년마다 콜옵션 행사 가능

회사의 종속기업이 발행한 신종자본증권은 상대방에게 금융자산을 인도하기로 하는 계약상 의무가 존재하지 아니하여 자본(비지배지분)으로 분류하였습니다. 또한 종속기업이 발행한 신종자본증권은 청산이나 파산시 보통주 및 우선주에 우선하는 후순위채권입니다. 동 신종자본증권과 관련하여 연결회사는 당분기 중 556백만원의 배당을 지급하였습니다.

14. 비용의 성격별 분류 :

당분기와 전분기 중 주요 비용의 성격별 분류 내역은 다음과 같습니다(단위: 백만원).

구 분	당 분 기	전 분 기
재고자산의 변동	(105,331)	(99,794)
상품 및 원·부재료 매입액	3,201,205	2,897,728
공사의주비	124,838	-
급여 및 퇴직급여	457,618	383,430
지급수수료	318,802	328,900
임차료	22,970	74,080
감가상각비 및 무형자산상각비	209,811	127,439
광고선전비	18,850	17,200
판매촉진비	13,108	15,320
기타	249,187	208,638
매출원가 및 판매비와관리비의 합계	4,511,058	3,952,941

15. 판매비와관리비 :

당분기와 전분기 중 판매비와관리비의 내역은 다음과 같습니다(단위: 백만원).

구 분	당 분 기	전 분 기
급여	356,266	294,628
퇴직급여	27,946	23,382
복리후생비	45,854	33,575
여비교통비	4,663	4,524
세금과공과	35,703	26,753
지급수수료	243,523	269,894
임차료	12,160	62,515
수선비	15,518	11,026
수도광열비	49,639	48,124
감가상각비	183,893	109,459
무형자산상각비	6,430	6,561
광고선전비	18,581	15,661
판매촉진비	13,060	15,474
기타	62,315	52,611
합 계	1,075,551	974,187

16. 기타수익 및 기타비용 :

당분기와 전분기 중 기타수익 및 기타비용의 내역은 다음과 같습니다(단위: 백만원).

구 분	당 분 기	전 분 기
1. 기타수익:		
수입수수료	18	-
유·무형자산처분이익	448	616
유·무형자산손상차손환입	142	-
대손충당금환입	-	25
관계기업처분이익	766	-
잡이익	13,620	8,407
합 계	14,994	9,048
2. 기타비용:		
기타의 대손상각비	1	301
기부금	3,856	2,103
유·무형자산처분손실	6,542	11,243
유·무형자산손상차손	44	-
잡손실	4,511	6,187
합 계	14,954	19,834



17. 금융수익 및 금융비용 :

당분기와 전분기 중 금융수익 및 금융비용의 내역은 다음과 같습니다(단위: 백만원).

구 분	당 분 기	전 분 기
1. 금융수익:		
이자수익	7,610	6,221
배당금수익	31,267	23,525
외화환산이익	1,931	2,975
외환차익	347	819
통화선도거래이익	6	-
통화선도평가이익	10	-
통화스왑평가이익	19,418	1,791
기타파생상품평가이익	912	-
기타파생상품거래이익	491	-
합 계	61,992	35,331
2. 금융비용:		
이자비용	36,804	20,259
외화환산손실	19,695	1,810
외환차손	695	729
통화스왑평가손실	-	2,646
통화선도거래손실	6	7
기타	-	1
합 계	57,200	25,452

18. 법인세비용 :

법인세비용은 전체 회계연도에 대해서 예상되는 최선의 가중평균 연간법인세율의 추정에 기초하여 인식하였습니다. 2019년 12월 31일로 종료하는 회계연도의 예상평균연간법인세율은 25.0%(2018년 12월 31일로 종료하는 기간에 대한 예상법인세율: 22.3%) 입니다.

19. 영업으로부터 창출된 현금흐름 :

가. 영업으로부터 창출된 현금흐름 -

당분기와 전분기 중 영업으로부터 창출된 현금흐름의 내역은 다음과 같습니다(단위: 백만원).

구 분	당분기	전분기
1. 법인세비용차감전순이익	92,969	161,901
2. 조정	238,337	157,294
퇴직급여	32,589	27,754
감가상각비	135,805	122,124
사용권자산상각비	67,292	-
무형자산상각비	6,714	7,015
이자비용	36,804	21,256
임차료	21	3,131
외화환산손실	19,695	1,811
파생상품거래손실	6	7
파생상품평가손실	-	2,646
이자수익	(7,610)	(6,259)
지분법손익	(13,844)	(14,248)
배당금수익	(31,267)	(23,525)
외화환산이익	(1,931)	(3,011)
파생상품거래이익	(497)	-
파생상품평가이익	(20,339)	(1,791)
기타	14,899	20,384
3. 순운전자본의 변동	110,565	133,719
매출채권의 증감	59,686	76,173
미청구공사의 증감	6,059	-
기타수취채권의 증감	4,845	(1,502)
재고자산의 증감	(148,783)	(107,188)
기타단기금융자산의 증감	1,776	-
기타유동자산의 증감	(85,373)	(35,830)
기타장기금융자산의 증감	(25,563)	(4,374)
기타비유동자산의 증감	(1,542)	(1,677)
매입채무의 증감	301,405	224,932
초과청구공사의 증감	(15,155)	-
기타지급채무의 증감	(7,732)	(92,785)
상품권의 증감	63,748	84,349

기타단기금융부채의 증감	(58,137)	(16,875)
기타유동부채의 증감	21,578	2,914
순확정급여부채의 증감	(266)	(213)
기타장기금융부채의 증감	(3,680)	5,935
기타비유동부채의 증감	(2,301)	(140)
4. 영업으로부터 창출된 현금흐름	441,871	452,914

나. 현금의 유입·유출이 없는 거래 중 중요한 사항 -

당분기 및 전분기 중 현금의 유입·유출이 없는 거래 중 중요한 사항은 다음과 같습니다(단위: 백만원).

구 분	당분기	전분기
기타비유동자산의 유동성대체	2,702	8,877
건설중인자산의 본계정대체	124,040	36,944
기타비유동부채의 유동성대체	2,281	942
장기차입금의 유동성대체	581,465	125,089
미지급된 유·무형자산 취득	(82,433)	(69,745)
미수령된 유·무형자산 처분	596	(767)

다. 당분기 중 재무활동현금흐름에서 생기는 부채의 조정내역은 다음과 같습니다.

(단위: 백만원)

구분	당기초	회계정책 변경효과	수정후 기초금액	재무현금흐름	비현금흐름					당분기말
					상각	환율변동효 과	유동성 대체	기타	사업결합으 로 인한 증 가	
단기차입금	1,663,905	-	1,663,905	(230,903)	335	8,940	581,465	-	99,586	2,123,328
장기차입금	2,119,822	-	2,119,822	410,854	331	11,144	(581,465)	-	-	1,960,686
리스부채	34,846	1,525,341	1,560,187	(58,398)	-	-	-	72,497	176,706	1,750,992
합 계	3,818,573	1,525,341	5,343,914	121,553	666	20,084	-	72,497	276,292	5,835,006

라. 연결회사는 거래가 빈번하여 총금액이 크고 단기간에 만기가 도래하는 단기차입금 등으로 인한 현금의 유입과 유출항목을 순증감액으로 기재하였습니다.

20. 우발채무와 약정사항 :

가. 보고기간종료일 현재 연결회사가 금융기관과 체결한 주요 약정내역은 다음과 같습니다 (단위: 백만원).

약 정 내 역	2019.3.31		2018.12.31	
	금융기관명	한 도	금융기관명	한 도
당좌차월, 구매카드	국민은행 등	623,148	국민은행 등	603,077
일반대출	신한은행 등	705,850	신한은행 등	770,900
			미국 신한은행 등	USD 2,000천
기업어음매입 등	신한은행 등	USD 2,100천	KEB 하나은행 등	USD 2,100 천
	KEB하나은행 등	520,000		410,000
수입신용장약정	국민은행 등	USD 111,000천	우리은행 등	USD 116,000천

나. 당분기말 현재 연결회사가 제공하고 있는 지급보증 내역은 다음과 같습니다(단위: 백만원).

제공받는 자	지급보증액	지급보증처
(사)한국면세점협회	760	서울보증보험

다. 보고기간말 현재 회사의 종속기업인 주식회사 신세계건설이 사업시행자 등을 위하여 제공한 지급보증은 다음과 같습니다(단위: 백만원).

구분	금융기관	약정액	대출잔액		비고
			당분기말	전기말	
PF Loan	은행 등	1,515,000	633,400	666,411	책임준공약정

한편, 회사의 종속기업인 신세계건설은 당분기말과 전기말 현재 건설사업 수행과정에서 분양자 등의 주택구입자금 등과 관련하여 국내 금융기관에 각각 대출잔액 111,691백만원(약정액: 271,300백만원)과 133,845백만원(약정액: 313,600백만원)에 대하여 지급보증을 제공하고 있습니다. 또한, 신세계건설이 보유 중인 지분증권 중 BTO사업을 영위하는 천마산터널 주식회사 등을 위하여 자금보증약정(당분기말과 전기말- 최대유출금액: 100,568백만원, 당분기말- 약정액 5,240백만원, 전기말- 약정액 5,885백만원)을 체결하고 있으며 동 약정과 관련하여 백지수표(4매)를 견질로 제공하고 있습니다.

라. 보고기간종료일 현재 연결회사가 타인으로부터 제공받은 보증의 내역은 다음과 같습니다(단위: 백만원).

보 증 처	보증내역	당분기말	전기말
서울보증보험 등	임차료 지급이행 보증 등	312,336	177,152
	건설공사하자보수이행	2,022,611	2,008,320

신한은행 등	수입신용장 거래 등	USD 55,564천	USD 54,971천
신한은행	외화사채지급보증	USD 20,000천	USD 20,000천

마. 당분기말 현재 연결회사는 해외 종속기업인 PK Retail Holdings Inc.의 임차료 지급이행과 관련하여 우리은행에 USD 7,500천의 지급보증을 제공하고 있습니다.

바. 회사는 보고기간종료일 현재 상법 제530조의9제1항에 의하여 분할회사인 주식회사 신세계의 2011년 5월 1일 현재(분할기준일)의 채무 중 잔여채무에 대하여 연대하여 변제할 책임이 있습니다. 또한 종속기업인 주식회사 에스에스지닷컴은 2019년 3월 1일자로 주식회사 신세계몰을 흡수합병함에 따라 주식회사 신세계의 2018년 12월 27일 현재(분할기준일)의 채무 중 잔여채무에 대하여 연대하여 변제할 책임이 있습니다.

사. 종속기업인 주식회사 신세계조선폰텔은 Westin Hotel Company와 경영지원계약을 체결하고 있는 바, 동 계약에 따라 매출액의 일정비율을 마케팅수수료 및 경영수수료로 지급하고 있습니다. 또한, 주식회사 신세계조선폰텔은 보고기간 종료일 현재 상기 경영지원계약과는 별도로 Jane Packer 등과 기술도입계약 및 브랜드 사용 로열티 계약을 맺고 있습니다.

야. 종속기업인 주식회사 신세계프라퍼티는 중 사단법인 한국무역협회 및 한국도심공항 주식회사와 코엑스몰 및 칼트몰 운영을 위한 책임임대차계약을 체결하고 있으며, 공동기업인 주식회사 스타필드하남과 경영지원계약을 체결하고 있는바, 동 계약에 따라 매출액의 일정 비율을 경영수수료로 수취하고 있습니다.

자. 당분기말 현재 연결회사가 피고로 계류중인 소송사건은 주로 손해배상청구와 관련된 건이며 소송금액은 총 39,978백만원(전기말: 19,580백만원)입니다. 이러한 소송으로 인한 자원의 유출금액 및 시기는 불확실하며 경영진은 상기의 소송 결과가 연결회사의 재무상태에 중요한 영향을 미치지 아니할 것으로 판단하고 있습니다.

차. 당분기말 현재 회사는 회사의 종속기업인 주식회사 에스에스지닷컴에 700,000백만원을 출자한 Commercial Advantages Limited 및 BRV Lotus International Limited와 주식회사 에스에스지닷컴의 운영 및 추가출자, 주식 처분 등에 관하여 필요한 사항을 정하기 위하여 주주간계약서를 체결하였으며 주요내용은 다음과 같습니다.

구분	내용
계약의 주체	대주주(주식회사 이마트, 주식회사 신세계) 인수인(Convergent TradeChannels Kft., Braxa Asia Fund I, L.P., 브락사아시아투 유한회사)
추가출자	대주주는 3,000억원을 한도로 2022년 12월 31일까지 1회에 한하여 인수인들로 하여금 추가 출자를 청구할 수 있음 (추가출자청구권) 인수인은 3,000억원을 한도로 2022년 1월 1일부터 2022년 12월 31일까지 1회에 한하여 인수인들에게 주식회사 에스에스지닷컴의 보통주식을 발행하도록 추가 출자를 요청할 수 있음(추가출자요청권)
매수청구권(*)	2023 사업연도 주식회사 에스에스지닷컴의 총매출(GMV) 요건 또는 IPO 요건을 충족하지 못할 경우, 인수인은 2024년 5월 1일로부터 2027년 4월 30일까지 사이에 인수인 소유주식 전부를 대주주가 매수할 것을 청구할 수 있음
위약매수 청구권	인수인은 대주주에 의하여 인수인 측 임원선임 의무 위반, 자본구조나 조직구조의 일방적인 변경 등 위약사유가 발생할 경우, 대주주에게 인수인 소유주식 전부를 매수할 것을 청구할 수 있음
동반매도 청구권	인수인은 매수청구권 또는 위약매수청구권을 행사하였음에도 매매대금을 지급받지 못할 경우, 대주주 및 인수인이 소유한 주식 전부를 매도할 것을 청구할 수 있음
동반매각 청구권	대주주가 대상회사 발행주식을 양도하고자 하는 경우, 인수인은 대주주에게 인수인 소유주식을 함께 매각할 것을 청구할 수 있음
계열회사 유지 및 주식처분 제한	신세계/이마트는 주주간계약상 대주주로서의 계열회사 및 최대주주 지위 유지 의무가 부여됨에 따라 주식처분 제한이 있습니다.

(\*) 연결회사는 본 매수청구권을 자기지분 매입의무로 보아 금융부채 3,770억원을 인식하고 있습니다.

카. 당분기말 현재 회사는 주식회사 신세계와 주식회사 에스에스지닷컴에 대한 의결권행사 등에 관하여 약정을 체결하고 있습니다.

21. 특수관계자와의 거래 :

가. 당분기말 현재 연결회사의 특수관계자 현황은 다음과 같습니다.

구 분 (*1)	회사명	비고
관계기업	주식회사 신세계아이앤씨 주식회사 신세계티비쇼핑 (주)신세계하나제1호기업형임대위탁관리부동산투자회사	
공동기업	주식회사 스타벅스커피코리아 주식회사 신세계페이먼츠 주식회사 스타필드하남 주식회사 스타필드안성 SHINSEGAE MAMEE SDN. BHD. 주식회사 스타필드수원	(*5)
기타 특수관계자	주식회사 광주신세계 Convergent TradeChannels Kft. Braxa Asia Fund I, L.P. 브락사아시아투 유한회사	(*6) (*6) (*6)
기타 (*2)	주식회사 신세계 주식회사 신세계인터내셔널 신세계의정부역사 주식회사 주식회사 신세계사이먼 주식회사 신세계툼보이 주식회사 신세계동대구복합환승센터 주식회사 신세계센트럴시티 서울고속버스터미널 주식회사 주식회사 인천신세계 주식회사 몽클레르신세계 주식회사 신세계디에프 주식회사 신세계인터코스코리아 주식회사 대전신세계 주식회사 신세계면세점글로벌 주식회사 신세계디에프글로벌 주식회사 까사미아 주식회사 신세계몰	(*7)

(\*1) 종속기업 현황은 주석 1.나.(1) 참조.

(\*2) 제1024호 특수관계자 범위에 포함되지 않으나 독점규제 및 공정거래법에 따른 동일한 대규모기업집단 소속회사입니다.

(\*3) 당분기 중 주식회사 센트럴건설은 주식회사 신세계센트럴시티에 흡수합병하여 소멸하였습니다.

(\*4) 당분기 중 주식회사 신세계몰은 주식회사 이마트몰에 흡수합병하여 소멸하였습니다.

(\*5) 당분기 중 회사의 종속기업인 주식회사 에스에스지닷컴이 주식회사 신세계몰을 흡수합병함에 따라 신세계페이먼츠의 지분을 단계적 취득하였으며, 이에 따라 주식회사 신세계페

이먼츠는 주식회사 에스에스지닷컴의 종속기업으로 편입되었습니다.

(\*6) 당분기 중 회사의 종속기업인 주식회사 에스에스지닷컴에 출자하여 지분을 취득하였으며, 주식회사 에스에스지닷컴의 이사 선임권한 등을 보유함에 따라 유의적인 영향력을 보유하고 있다고 판단하여 기타특수관계자로 분류하였습니다.

(\*7) 당분기 중 주식회사 에스에스지닷컴(구, 주식회사 이마트몰)에 흡수합병됨에 따라 소멸하였습니다.



나. 당분기와 전분기 중 특수관계자와의 중요한 영업상의 거래내역은 다음과 같습니다(단위 : 백만원).

(1) 당분기

구분	회사명	매출 등	매입 등	유·무형자산의 취득 등
관계기업	주식회사 신세계아이앤씨	7,517	34,879	6,194
	주식회사 신세계티비쇼핑	585	116	-
	(주)신세계하나제1호기업형임대 위탁관리부동산투자회사	6,565	-	-
공동기업	주식회사 스타벅스커피코리아	36,749	24	-
	주식회사 신세계페이먼츠(*)	17	5,162	-
	주식회사 스타필드하남	1,875	6,105	-
	주식회사 스타필드안성	11,614	-	-
	주식회사 스타필드수원	66	-	-
	SHINSEGAE MAMEE SDN. BHD.	-	422	-
기타 특수관계자	주식회사 광주신세계	453	3,850	1,902
기타	주식회사 신세계	22,041	12,090	-
	주식회사 신세계인터내셔널	11,662	42,546	-
	기타	22,482	4,562	367
합계		121,626	109,756	8,463

(\*) 종속기업 편입일 이전의 거래만 포함하고 있습니다.

(2) 전분기

구분	회사명	매출 등	유·무형자산의 처분 등	매입 등	유·무형자산의 취득 등
관계기업	주식회사 신세계아이앤씨	640	-	32,238	5,600
	신세계건설 주식회사	1,528	1,500	3,073	53,321
	주식회사 신세계티비쇼핑	435	-	24	-
공동기업	주식회사 스타벅스커피코리아	26,568	-	13	-
	주식회사 신세계페이먼츠	10	-	6,865	-
	주식회사 스타필드하남	940	-	4,646	-
기타 특수관계자	주식회사 광주신세계	7,212	-	356	-
기타	주식회사 신세계	24,886	210	15,832	-
	주식회사 신세계인터내셔널	11,175	-	40,388	-
	기타	6,623	-	7,006	-
합계		80,017	1,710	110,441	58,921

다. 보고기간종료일 현재 특수관계자에 대한 중요한 채권 및 채무 등의 내역은 다음과 같습니다(단위: 백만원).

(1) 당분기말

구분	회사명	채권 등		채무 등	
		매출채권	기타채권 등(*1)	매입채무	기타채무 등(*2)(*3)
관계기업	주식회사 신세계아이앤씨	4,411	1,205	5,819	21,735
	주식회사 신세계티비쇼핑	238	89	-	1,741
	(주)신세계하나제1호기업형임대위탁 관리부동산투자회사	1,746	2,040	-	-
공동기업	주식회사 스타벅스커피코리아	17,147	20,002	-	2,707
	주식회사 스타필드하남	1,306	3,801	-	101,349
	주식회사 스타필드안성	11,816	-	-	-
	주식회사 스타필드수원	-	72	-	-
	SHINSEGAE MAMEE SDN. BHD.	-	77	-	-
기타 특수관계자	주식회사 광주신세계	2,604	14,806	-	39,776
기타	주식회사 신세계	9,962	11,347	85	203,958
	주식회사 신세계인터내셔널	492	83	29,445	4,009
	기타	10,098	1,583	2,075	10,699
합계		59,820	55,105	37,424	385,974

(\*1) 미수금 및 기타무형자산 등으로 구성되어 있습니다.

(\*2) 리스부채, 미지급금 및 예수보증금 등으로 구성되어 있습니다.

(\*3) 특수관계자와의 리스 거래와 관련하여 당분기말 현재 사용권자산 165,232백만원, 리스부채 143,649백만원을 인식하였으며, 당분기 중 사용권자산상각비 3,407백만원, 이자비용 1,347백만원을 인식하였습니다.

(2) 전기말

구분	회사명	채권 등		채무 등	
		매출채권	기타채권 등(*1)	매입채무	기타채무 등(*2)
관계기업	주식회사 신세계아이앤씨	7,566	437	9,098	46,057
	주식회사 신세계티비쇼핑	171	-	-	1,478
	(주)신세계하나제1호기업형임대위탁 관리부동산투자회사	592	-	-	-
공동기업	주식회사 스타벅스커피코리아	18,512	2	-	2,674
	주식회사 신세계페이먼츠	28,090	-	-	601
	주식회사 스타필드하남	1,558	4,403	-	36,383
	주식회사 스타필드안성	3,384	-	-	-
	SHINSEGAE MAMEE SDN. BHD.	-	60	-	-
기타 특수관계자	주식회사 광주신세계	3,455	15	-	155
기타	주식회사 신세계	10,496	8,769	147	173,135
	주식회사 신세계인터내셔널	445	3	19,518	3,752
	기타	21,337	1,589	236	4,066
합계		95,606	15,278	28,999	268,301

(\*1) 미수금 및 기타무형자산 등으로 구성되어 있습니다.

(\*2) 미지급금 및 예수보증금 등으로 구성되어 있습니다.

라. 연결회사는 당분기 중 국내 관계기업인 주식회사 신세계티비쇼핑에 4,783백만원을 추가 출자하였습니다.

마. 연결회사는 당분기 중 기타특수관계자인 주식회사 광주신세계로부터 대형마트 영업부문을 영업양수도계약에 의하여 4,232백만원에 양수하였습니다.

바. 회사의 종속기업인 주식회사 이마트몰은 2019년 3월 1일자로 기타특수관계자인 신세계몰을 합병하였으며, 사명을 주식회사 에스에스지닷컴으로 변경하였습니다. 주식회사 에스에스지닷컴은 합병에 대한 대가로 814,144백만원의 합병 신주를 발행하여 교부하였습니다.

사. 연결회사가 당분기와 전분기 중 특수관계자로부터 받았거나 받을 것으로 예상되는 배당 수익 내역은 다음과 같습니다(단위: 백만원).

구 분	회사명	당분기	전분기
관계기업	신세계아이앤씨	920	499
관계기업	신세계건설	-	972
공동기업	스타벅스커피코리아	20,000	-
합 계		20,920	1,471

아. 당분기와 전분기 중 주요경영진에 대한 보상내역은 다음과 같습니다(단위: 백만원).

구 분	당 분 기	전 분 기
급여	3,690	2,679
퇴직급여	800	655
합 계	4,490	3,334

상기의 주요경영진에는 연결회사 활동의 계획, 운영, 통제에 대한 중요한 권한과 책임을 가진 등기 이사 및 감사들로 구성되어 있습니다.

## 22. 사업결합

### 가. PK RETAIL HOLDINGS, INC.의 GOOD FOOD HOLDINGS, LLC 지분인수

회사의 종속기업인 PK RETAIL HOLDINGS, INC.는 미국 현지 리테일 사업을 위하여 2019년 1월 14일자를 기준으로 GOOD FOOD HOLDINGS, LLC의 지분 100.0%를 204,517백만원에 취득하였습니다.

연결회사가 지분취득과 관련하여 지불한 이전대가와 취득일에 인수한 자산·부채의 가액은 다음과 같습니다(단위: 백만원).

구분	금액
이전대가	
현금	204,517
이전대가 합계	204,517
취득한 자산과 인수한 부채의 계상액	
현금및현금성자산	3,845
매출채권 및 기타수취채권	3,311
재고자산	35,852
유형자산	57,124
무형자산	42,900
사용권자산	206,875
기타자산	2,547
매입채무 및 기타지급채무	(44,844)
차입금	(99,586)
리스부채	(176,706)
기타부채	(4,758)
식별가능 순자산의 공정가치	26,560
영업권	177,957
합 계	204,517

상기 사업결합에 의해서 연결재무제표에 인식한 자산과 부채의 금액은 최종 평가가 완료되지 못하여 잠정적으로 결정된 상태로서 동 금액은 향후 조정될 수 있습니다.

나. 주식회사 에스에스지닷컴의 주식회사 신세계몰 흡수합병

회사의 종속기업인 주식회사 에스에스지닷컴은 경영효율성 증대 및 온라인몰쇼핑 사업의 시너지 효과 극대화를 위해 2019년 3월 1일을 기준으로 주식회사 신세계몰을 흡수합병하였습니다.

연결회사가 합병과 관련하여 지불한 이전대가와 취득일에 인수한 자산·부채의 가액은 다음과 같습니다(단위: 백만원).

구분	금액
이전대가	
지분의 공정가치	814,144
이전대가 합계	814,144
취득한 자산과 인수한 부채의 계상액	
현금및현금성자산	74,889
매출채권 및 기타수취채권	57,509
재고자산	4,860
투자자산	2,171
유형자산	3,404
무형자산	1,200
기타자산	1,977
매입채무 및 기타지급채무	(48,613)
기타부채	(83,195)
이연법인세부채	(1,459)
식별가능 순자산의 공정가치	12,743
영업권	801,401
합계	814,144

상기 사업결합에 의해서 연결재무제표에 인식한 자산과 부채의 금액은 최종 평가가 완료되지 못하여 잠정적으로 결정된 상태로서 동 금액은 향후 조정될 수 있습니다.

다. 주식회사 에스에스지닷컴의 주식회사 신세계페이먼츠에 대한 단계적취득

연결회사가 지분취득과 관련하여 지불한 이전대가와 취득일에 인수한 자산·부채의 가액은 다음과 같습니다(단위: 백만원).

구분	금액
이전대가	
지분의 공정가치	4,342
이전대가 합계	4,342
취득한 자산과 인수한 부채의 계상액	
현금및현금성자산	11,138
매출채권 및 기타수취채권	21,802
유형자산	433
무형자산	216
기타자산	67
이연법인세자산	4
매입채무 및 기타지급채무	(29,865)
기타부채	(985)
식별가능 순자산의 공정가치	2,810
영업권	1,532
합계	4,342

상기 사업결합에 의해서 연결재무제표에 인식한 자산과 부채의 금액은 최종 평가가 완료되지 못하여 잠정적으로 결정된 상태로서 동 금액은 향후 조정될 수 있습니다.

### 23. 회계정책의 변경

주석 2.1.1에서 설명한 바와 같이 연결회사는 기업회계기준서 제1116호를 2019년 1월 1일을 최초적용일로 하여 적용하였으며 경과 규정에 따라 전기 연결재무제표를 재작성하지 않았습니다. 따라서 새로운 리스 기준에 따른 재분류와 조정은 2019년 1월 1일 현재 개시 연결재무상태표에 인식되었습니다.

#### (1) 기업회계기준서 제1116호 '리스'의 채택에 따라 인식된 조정

연결회사는 기업회계기준서 제1116호의 적용으로 종전의 기업회계기준서 제1017호의 원칙에 따라 '운용리스'로 분류하였던 리스와 관련하여 리스부채를 인식하였습니다. 해당 리스부채는 2019년 1월 1일 현재 리스이용자의 증분차입이자율로 할인한 나머지 리스료의 현재가치로 측정되었습니다. 2019년 1월 1일 현재 리스부채의 측정에서 사용된 리스이용자의 증분차입이자율은 2.08~4.26%입니다.

연결회사는 종전에 '금융리스'로 분류된 리스에 대해 최초 적용일 직전 리스자산과 리스부채의 장부금액을 최초 적용일 현재 사용권자산과 리스부채의 장부금액으로 인식하였습니다. 기업회계기준서 제1116호의 측정원칙은 최초 적용일 이후에 적용하였습니다(단위: 백만원).

구분	2019년
전기말 현재 운용리스약정상 미래 최소 리스료 합계	1,756,666
최초 적용일 현재 리스이용자의 증분차입이자율을 사용한 할인액	1,525,341
가산: 전기말에 인식된 금융리스부채	34,846
최초 적용일 현재 인식된 리스부채	1,560,187
<b>인식된 리스부채의 유동분류</b>	
유동 리스부채	223,887
비유동 리스부채	1,336,299
합계	1,560,187

부동산 리스계약에 대한 사용권자산은 기업회계기준서 제1116호를 계속해서 적용해온 것처럼 소급하여 측정하였습니다. 그 밖의 사용권자산은 리스부채와 동일한 금액에 전기말 현재 연결재무상태표에 인식된 리스와 관련하여 선급하거나 미지급한 리스료 금액을 조정하여 측정하였습니다.

#### 가. 연결재무상태표에 인식된 금액

리스와 관련해 연결재무상태표에 인식된 금액은 다음과 같습니다(단위: 백만원).

구분	당분기말	당기초
사용권자산		
부동산	1,971,461	1,756,018



시설장치	55	64
차량운반구	4,782	4,730
기타	27,692	28,404
합계	2,003,990	1,789,216

구 분	당분기말	당기초
리스부채(*)		
유동	238,137	223,887
비유동	1,512,855	1,336,299
합계	1,750,992	1,560,187

(\*) 연결재무상태표의 기타단기금융부채 및 기타장기금융부채에 포함되어 표시되었습니다. 전기에 연결회사는 기업회계기준서 제1017호에 따라 금융리스로 분류된 리스와 관련된 리스부채만을 인식하였습니다. 회계정책 변경의 상세내역은 아래 (2)에서 설명하고 있습니다.

한편, 당분기 중 신규계약에 의하여 증가한 사용권자산은 72,165백만원입니다.

#### 나. 연결손익계산서에 인식된 금액

리스와 관련해서 연결손익계산서에 인식된 금액은 다음과 같습니다.(단위: 백만원)

구 분	당분기
사용권자산의 감가상각비	
부동산	66,196
시설장치	9
차량운반구	614
기타	473
합계	67,292
리스부채에 대한 이자비용(금융원가에 포함)	13,335
단기리스료 등(매출원가 및 판매비와관리비에 포함)	22,970

당분기 중 리스의 총 현금유출은 94,703백만원입니다.

회계정책의 변경으로 최초 적용일 현재 재무상태표의 다음 항목이 조정되었습니다.

- 유형자산: 112,621백만원 감소
- 사용권자산: 1,789,216백만원 증가
- 이연법인세부채: 9,413백만원 감소
- 선급비용: 252,712백만원 감소
- 리스부채: 1,525,341백만원 증가
- 리스채권: 31,532백만원 증가

- 총당부채: 2,125백만원 감소

최초 적용일 현재 순액 58,387백만원의 이익잉여금을 차감 조정하였습니다.

#### 다. 실무적 간편법의 사용

연결회사는 기업회계기준서 제1116호를 최초 적용하면서 기준서에서 허용하는 다음의 실무적 간편법을 사용하였습니다.

- 특성이 상당히 비슷한 리스 포트폴리오에 단일 할인율의 적용
- 리스가 손실부담계약인지에 대한 종전 평가에 의존한 사용권자산의 손상검토
- 최초 적용일 현재 12개월 이내에 리스기간이 종료되는 운용리스를 단기리스와 같은 방식으로 회계처리
- 최초 적용일의 사용권자산 측정에 리스개설직접원가를 제외
- 연장선택권이나 종료선택권이 있는 계약의 리스기간 결정에 사후판단 사용

또한 연결회사는 최초 적용일 현재 계약이 리스에 해당하는지 또는 리스가 내재되었는지를 재평가하지 않았습니다. 대신 최초 적용일 이전에 체결된 계약에 대하여 기업회계기준서 제1017호와 기업회계기준해석서 제2104호 '약정에 리스가 포함되어 있는지의 결정'을 적용하여 종전에 리스로 식별된 계약에 기업회계기준서 제1116호를 적용하였습니다.

#### (2) 연결회사의 리스활동과 회계정책

연결회사는 영업점포, 소매매장, 자동차 등을 리스로 이용하고 있습니다. 리스계약은 고정기간으로 체결되지만 연장선택권이 있을 수 있습니다. 리스조건은 개별적으로 협상되며 다양한 계약조건을 포함합니다. 리스계약에 따라 부과되는 다른 제약은 없지만 리스자산을 차입금의 담보로 제공할 수는 없습니다.

2018년 회계연도까지는 유형자산의 리스를 금융리스 또는 운용리스로 분류하였습니다. 운용리스에 따른 리스료(리스제공자로부터 받은 인센티브를 제외한 순액)는 리스기간에 걸쳐 정액으로 당기손익으로 인식하였습니다.

2019년 1월 1일부터 연결회사는 리스된 자산을 사용할 수 있는 리스개시일에 사용권자산과 이에 대응하는 부채를 인식합니다. 각 리스료는 리스부채의 상환과 금융원가로 배분합니다. 금융원가는 각 기간의 리스부채 잔액에 대하여 일정한 기간 이자율이산출되도록 계산된 금액을 리스기간에 걸쳐 당기손익으로 인식합니다. 사용권자산은 리스개시일부터 사용권자산의 내용연수 종료일과 리스기간 종료일 중 이른 날까지의 기간동안 감가상각합니다.

리스에서 생기는 자산과 부채는 최초에 현재가치기준으로 측정합니다. 리스부채는 다음 리스료의 순현재가치를 포함합니다.

- 받을 리스 인센티브를 차감한 고정리스료(실질적인 고정리스료 포함),
- 지수나 요율(이율)에 따라 달라지는 변동리스료
- 잔존가치보중에 따라 리스이용자가 지급할 것으로 예상되는 금액
- 리스이용자가 매수선택권을 행사할 것이 상당히 확실한 경우에 그 매수선택권의 행사가격
- 리스기간이 리스이용자의 종료선택권 행사를 반영하는 경우에 그 리스를 종료하기 위하여

## 부담하는 금액

리스의 내재이자율을 쉽게 산정할 수 있는 경우 그 이자율로 리스료를 할인합니다. 내재이자율을 쉽게 산정할 수 없는 경우에는 리스이용자가 비슷한 경제적 환경에서 비슷한 기간에 걸쳐 비슷한 담보로 사용권자산과 가치가 비슷한 자산을 획득하는 데 필요한 자금을 차입한다면 지급해야 할 이자율인 리스이용자의 증분차입이자율을 사용합니다.

사용권자산은 다음 항목들로 구성된 원가로 측정합니다.

- 리스부채의 최초 측정금액
- 받은 리스 인센티브를 차감한 리스개시일이나 그 전에 지급한 리스료
- 리스이용자가 부담하는 리스개설직접원가
- 복구원가의 추정치

단기리스나 소액자산 리스와 관련된 리스료는 정액법에 따라 당기손익으로 인식합니다. 단기리스는 리스기간이 12개월 이하인 리스이며, 소액리스자산은 공기구비품 등으로 구성되어 있습니다.

## 가. 변동리스료

일부 부동산 리스는 매장에서 생기는 매출에 연동되는 변동리스료 조건을 포함합니다. 개별 매장의 경우, 리스료의 최대 100%까지 변동리스료 지급 조건을 따르며 리스료 산정시 매출액에 적용되는 비율 또한 그 범위가 넓습니다. 변동리스료를 지급하는 계약조건은 신규 매장의 고정원가 최소화를 포함하여 다양한 이유로 사용됩니다. 매출에 연동하는 변동리스료는 변동리스료를 유발하는 조건이 생기는 기간에 당기손익으로 인식합니다.

## 나. 연장선택권 및 종료선택권

연결회사 전체에 걸쳐 다수의 부동산 및 시설장치 리스계약에 연장선택권 및 종료선택권을 포함하고 있습니다. 이러한 조건들은 계약 관리 측면에서 운영상의 유연성을 극대화하기 위해 사용됩니다. 보유하고 있는 대부분의 연장선택권 및 종료선택권은 해당 임대인과 임차인의 협의에 의해 행사할 수 있습니다.

24. 보고기간 후 사건 :

연결회사는 2019년 4월 25일 운영자금 조달을 위하여 신종자본증권 400,000백만원(발행비용 1,201백만원)을 발행하였습니다.

4. 재무제표

재무상태표

제 9 기 1분기말 2019.03.31 현재

제 8 기말 2018.12.31 현재

(단위 : 원)

	제 9 기 1분기말	제 8 기말
자산		
유동자산	1,606,985,110,584	1,381,674,241,728
현금및현금성자산	16,318,141,032	13,648,131,866
매출채권 및 기타수취채권	476,149,550,972	383,408,681,700
재고자산	975,109,931,618	849,898,084,751
기타단기금융자산	99,148,330,000	99,141,300,000
기타유동자산	40,259,156,962	35,578,043,411
비유동자산	13,858,310,637,645	12,756,897,481,953
유형자산	8,815,214,985,746	8,913,255,070,495
투자부동산	4,336,752,020	4,339,785,069
무형자산	51,156,296,055	49,127,272,084
사용권자산	910,493,599,869	
종속기업, 관계기업 및 공동기업 투자	2,599,312,181,547	2,195,446,071,547
기타포괄손익-공정가치 금융자산	991,221,054,700	961,814,387,200
기타장기금융자산	474,587,280,469	452,575,957,671
장기파생상품자산	2,867,686,464	
기타비유동자산	9,120,800,775	180,338,937,887
자산총계	15,465,295,748,229	14,138,571,723,681
부채		
유동부채	4,402,374,439,722	3,773,894,796,976
매입채무 및 기타지급채무	1,450,598,319,717	1,249,726,356,392
단기차입금	1,572,525,712,993	1,376,081,020,837
단기파생상품부채	1,452,698,563	9,198,417,089
상품권	804,954,896,000	741,199,584,000
미지급법인세	93,350,627,000	69,074,484,909
기타단기금융부채	314,662,228,102	232,806,067,599
기타유동부채	164,829,957,347	95,808,866,150

비유동부채	2,790,083,863,578	2,135,530,353,872
장기차입금	1,689,187,723,035	1,588,964,236,052
장기파생상품부채	16,639,239,661	9,172,306,202
순확정급여부채	79,103,665,585	58,800,844,545
이연법인세부채	276,891,163,473	280,294,490,769
기타장기금융부채	598,931,500,296	69,896,062,400
기타비유동부채	129,330,571,528	128,402,413,904
부채총계	7,192,458,303,300	5,909,425,150,848
자본		
납입자본	4,332,912,902,329	4,332,912,902,329
자본금	139,379,095,000	139,379,095,000
주식발행초과금	4,193,533,807,329	4,193,533,807,329
신종자본증권	378,968,900,000	378,968,900,000
이익잉여금	2,790,200,738,746	2,767,647,576,951
기타자본항목	770,754,903,854	749,617,193,553
자본총계	8,272,837,444,929	8,229,146,572,833
부채와 자본 총계	15,465,295,748,229	14,138,571,723,681

### 손익계산서

제 9 기 1분기 2019.01.01 부터 2019.03.31 까지

제 8 기 1분기 2018.01.01 부터 2018.03.31 까지

(단위 : 원)

	제 9 기 1분기		제 8 기 1분기	
	3개월	누적	3개월	누적
매출액	3,323,289,970,431	3,323,289,970,431	3,287,663,680,495	3,287,663,680,495
매출원가	2,399,940,157,645	2,399,940,157,645	2,332,301,792,701	2,332,301,792,701
매출총이익	923,349,812,786	923,349,812,786	955,361,887,794	955,361,887,794
판매비와관리비	816,532,155,135	816,532,155,135	793,806,677,104	793,806,677,104
영업이익	106,817,657,651	106,817,657,651	161,555,210,690	161,555,210,690
기타수익	9,977,065,614	9,977,065,614	7,012,545,335	7,012,545,335
기타비용	9,915,862,199	9,915,862,199	17,148,875,594	17,148,875,594
금융수익	79,130,610,583	79,130,610,583	35,002,297,946	35,002,297,946
금융비용	55,410,772,489	55,410,772,489	20,255,142,590	20,255,142,590
법인세비용차감전순이익	130,598,699,160	130,598,699,160	166,166,035,787	166,166,035,787
법인세비용	22,689,119,387	22,689,119,387	31,176,336,206	31,176,336,206
분기순이익	107,909,579,773	107,909,579,773	134,989,699,581	134,989,699,581
주당순이익(손실)				
기본주당분기순이익 (단위 : 원)	3,752	3,752	4,724	4,724
희석주당분기순이익 (단위 : 원)	3,752	3,752	4,724	4,724

### 포괄손익계산서

제 9 기 1분기 2019.01.01 부터 2019.03.31 까지

제 8 기 1분기 2018.01.01 부터 2018.03.31 까지

(단위 : 원)

	제 9 기 1분기		제 8 기 1분기	
	3개월	누적	3개월	누적
분기순이익	107,909,579,773	107,909,579,773	134,989,699,581	134,989,699,581
기타포괄손익	21,414,278,330	21,414,278,330	(77,957,260,316)	(77,957,260,316)
당기손익으로 재분류되지 않는 항목	22,125,721,981	22,125,721,981	(75,680,902,020)	(75,680,902,020)
순확정급여부채의 재측정요소	372,231,533	372,231,533	(1,875,879,653)	(1,875,879,653)
기타포괄손익-공정가치 금융자산 평가손익	29,406,667,500	29,406,667,500	(99,982,669,500)	(99,982,669,500)
관련 법인세효과	(7,653,177,052)	(7,653,177,052)	26,177,647,133	26,177,647,133
후속적으로 당기손익으로 재분류되는 항목	(711,443,651)	(711,443,651)	(2,276,358,296)	(2,276,358,296)
파생상품자산·부채평가손익	(957,528,469)	(957,528,469)	(3,063,739,296)	(3,063,739,296)
관련 법인세효과	246,084,818	246,084,818	787,381,000	787,381,000
분기 총포괄손익	129,323,858,103	129,323,858,103	57,032,439,265	57,032,439,265

### 자본변동표

제 9 기 1분기 2019.01.01 부터 2019.03.31 까지

제 8 기 1분기 2018.01.01 부터 2018.03.31 까지

(단위 : 원)

	자본						
	납입자본			신종자본증권	이익잉여금	기타자본항목	자본 합계
	자본금	주식발행초과금	납입자본 합계				
2018.01.01 (기초자본)	139,379,095,000	4,193,533,807,329	4,332,912,902,329	378,968,900,000	2,524,469,001,864	1,129,882,284,267	8,366,233,088,460
회계정책의 변경효과							
수정 후 기초자본	139,379,095,000	4,193,533,807,329	4,332,912,902,329	378,968,900,000	2,524,469,001,864	1,129,882,284,267	8,366,233,088,460
분기순이익					134,989,699,581		134,989,699,581
기타포괄손익	기타포괄손익-공정가치 금융자산 평가					(74,287,123,438)	(74,287,123,438)
	파생상품자산·부채평가					(2,276,358,296)	(2,276,358,296)
	순확정급여부채의 재측정요소				(1,393,778,582)		(1,393,778,582)
	총 기타포괄손익					(1,393,778,582)	(76,563,481,734)
총포괄손익					133,595,920,999	(76,563,481,734)	57,032,439,265
자본에 직접 인식된 주주의 거래	연차배당				(48,762,313,250)		(48,762,313,250)
	신종자본증권 배당금 지급				(3,357,123,285)		(3,357,123,285)
주주의 거래 총액					(52,119,436,535)		(52,119,436,535)
2018.03.31 (기말자본)	139,379,095,000	4,193,533,807,329	4,332,912,902,329	378,968,900,000	2,605,945,486,328	1,053,318,802,533	8,371,146,091,190
2019.01.01 (기초자본)	139,379,095,000	4,193,533,807,329	4,332,912,902,329	378,968,900,000	2,767,647,576,951	749,617,193,553	8,229,146,572,833
회계정책의 변경효과					(26,547,504,722)		(26,547,504,722)

수정 후 기초자본	139,379,095,000	4,193,533,807,329	4,332,912,902,329	378,968,900,000	2,741,100,072,229	749,617,193,553	8,202,599,068,111
분기순이익					107,909,579,773		107,909,579,773
기타포괄손익	기타포괄손익-공정가치 금융자산 평가					21,849,153,952	21,849,153,952
	파생상품자산·부채평가					(711,443,651)	(711,443,651)
	순확정급여부채의 재측정요소				276,568,029		276,568,029
	총 기타포괄손익				276,568,029	21,137,710,301	21,414,278,330
총포괄손익					108,186,147,802	21,137,710,301	129,323,858,103
자본에 직접 인식된 주주의 거래	연차배당				(55,728,358,000)		(55,728,358,000)
	신종자본증권 배당금 지급				(3,357,123,285)		(3,357,123,285)
	주주의 거래 총액				(59,085,481,285)		(59,085,481,285)
2019.03.31 (기말자본)	139,379,095,000	4,193,533,807,329	4,332,912,902,329	378,968,900,000	2,790,200,738,746	770,754,903,854	8,272,837,444,929

### 현금흐름표

제 9 기 1분기 2019.01.01 부터 2019.03.31 까지  
제 8 기 1분기 2018.01.01 부터 2018.03.31 까지

(단위 : 원)

	제 9 기 1분기	제 8 기 1분기
영업활동 현금흐름		
영업으로부터 창출된 현금흐름	332,299,315,723	473,482,760,460
이자의 지급	(18,925,967,453)	(15,789,643,618)
이자의 수취	19,001,646	668,749,050
배당금의 수령	919,755,000	499,000,000
법인세의 납부	(917,000)	(9,584,640)
영업활동으로부터의 순현금유입	314,311,187,916	458,851,281,252
투자활동 현금흐름		
단기대여금의 감소	20,930,000	16,660,000
유형자산의 처분	54,220,242,586	44,545,825,346
유형자산의 취득	(210,035,389,509)	(121,714,316,768)
무형자산의 처분		1,500,000,000
무형자산의 취득	(1,415,771,156)	(2,458,404,903)
사용권자산의 취득	(91,808,200)	
종속기업투자의 추가 취득	(399,083,500,000)	(117,349,160,000)
관계기업투자의 추가 취득	(4,782,610,000)	(2,869,565,000)
사업결합으로 인한 취득	(4,165,646,755)	
투자활동으로부터의 순현금유출	(565,333,553,034)	(198,328,961,325)
재무활동 현금흐름		
차입금의 증가	398,949,960,000	257,050,282,539

차입금의 감소	(121,869,155,204)	(519,758,806,771)
배당금의 지급	(15,500)	
신종자본증권 배당금의 지급	(3,403,750,000)	(3,403,750,000)
금융리스부채의 상환	(19,991,771,209)	(16,965,364)
재무활동으로부터의 순현금유출	253,685,268,087	(266,129,239,596)
현금및현금성자산의 순증가(감소)	2,662,902,969	(5,606,919,669)
기초 현금및현금성자산	13,648,131,866	20,417,813,500
현금및현금성자산의 환율변동효과	7,106,197	3,206,045
분기말 현금및현금성자산	16,318,141,032	14,814,099,876

## 5. 재무제표 주석

제9기 1분기 2019년 3월 31일 까지

제8기 1분기 2018년 3월 31일 까지

주식회사 이마트

### 1. 일반사항

주식회사 이마트(이하 "회사"라 함)는 2011년 5월 1일을 분할기준일로 주식회사 신세계의 대형마트부문이 인적분할되어 설립되었습니다. 회사의 본점은 서울특별시 성동구 뚝섬로 377에 위치하고 있으며 보고기간종료일 현재 대형마트(E-Mart) 158개점의 매장을 보유하고 있습니다. 한편, 회사는 2018년 12월 27일을 기준으로 온라인 쇼핑몰 사업부문을 물적분할하였습니다(주석21 참조).

회사는 2011년 6월 10일에 한국거래소에 주권을 재상장하였으며, 보고기간종료일 현재 대주주인 이명희 회장 외 2인이 발행주식 총수의 28.25%를 보유하고 있습니다.

### 2. 중요한 회계정책

#### 2.1 재무제표 작성기준

회사의 2019년 3월 31일로 종료하는 3개월 보고기간에 대한 분기재무제표는 기업회계기준서 제 1034호 "중간재무보고"에 따라 작성되었습니다. 이 분기재무제표는 보고기간말인 2019년 3월 31일 현재 유효하거나 조기 도입한 한국채택국제회계기준에 따라 작성되었습니다.



## (1) 회사가 채택한 제·개정 기준서

회사는 2019년 1월 1일로 개시하는 회계기간부터 다음의 제·개정 기준서 및 해석서를 신규로 적용하였습니다.

### - 기업회계기준서 제1116호 '리스' 제정

기업회계기준서 제1116호 '리스'는 기업회계기준서 제1017호 '리스'를 대체합니다. 기업회계기준서 제1116호에서는 단일 리스이용자 모형을 도입하여 리스기간이 12개월을 초과하고 기초자산이 소액이 아닌 모든 리스에 대하여 리스이용자가 자산과 부채를 인식하도록 요구합니다. 리스이용자는 사용권자산과 리스료 지급의무를 나타내는 리스부채를 인식해야 합니다.

회사는 기업회계기준서 제1116호 '리스'의 도입 결과 회계정책을 변경하였습니다. 기업회계기준서 제1116호의 경과 규정에 따라 변경된 회계정책을 소급 적용하였고, 최초 적용으로 인한 누적효과는 최초 적용일인 2019년 1월 1일에 반영하였습니다. 비교 표시된 전기 재무제표는 재작성되지 않았습니다. 리스 기준서와 새로운 회계정책의 도입 영향은 주석 20에서 설명하고 있습니다.

### - 기업회계기준서 제1109호 '금융상품' 개정

부의 보상을 수반하는 일부 중도상환 가능한 금융자산을 상각후원가로 측정될 수 있도록 개정하였으며, 상각후원가로 측정되는 금융부채가 조건변경 되었으나 제거되지는 않은 경우 변경으로 인한 효과는 당기손익으로 인식되어야 합니다. 해당 기준서의개정이 재무제표에 미치는 중요한 영향은 없습니다.

### - 기업회계기준서 제1019호 '종업원급여' 개정

확정급여제도의 변경으로 제도의 개정, 축소, 정산이 되는 경우 제도의 변경 이후 회계기간의 잔여기간에 대한 당기근무원가 및 순이자를 산정하기 위해 순확정급여부채(자산)의 재측정에 사용된 가정을 사용합니다. 또한, 자산인식상한의 영향으로 이전에 인식하지 않은 초과적립액의 감소도 과거근무원가나 정산손익의 일부로 당기손익에 반영합니다. 해당 기준서의 개정이 재무제표에 미치는 중요한 영향은 없습니다.

### - 기업회계기준서 제1028호 '관계기업과 공동기업에 대한 투자' 개정

관계기업이나 공동기업에 대한 다른 금융상품(지분법을 적용하지 않는 금융상품)이 기업회계기준서 제1109호의 적용 대상임을 명확히 하였으며, 관계기업이나 공동기업에 대한 순투자의 일부를 구성하는 장기투자지분의 손상 회계처리에 대해서는 기업회계기준서 제1109호를 우선하여 적용하도록 개정하였습니다. 해당 기준서의 개정이 재무제표에 미치는 중요한 영향은 없습니다.

### - 기업회계기준해석서 제2123호 '법인세 처리의 불확실성' 제정

제정된 해석서는 기업이 적용한 법인세 처리를 과세당국이 인정할지에 대한 불확실성이 존재하는 경우 당기법인세와 이연법인세 인식 및 측정에 적용하며, 법인세 처리불확실성의 회

계단위와 재평가가 필요한 상황 등에 대한 지침을 포함하고 있습니다. 해당 해석서의 제정이 재무제표에 미치는 중요한 영향은 없습니다.

- 연차개선 2015-2017

① 기업회계기준서 제1103호 '사업결합'

공동영업과 관련된 자산에 대한 권리와 부채에 대한 의무를 보유하다가 해당 공동영업(사업의 정의 충족)에 대한 지배력을 획득하는 것은 단계적으로 이루어지는 사업결합이므로 취득자는 공동영업에 대하여 이전에 보유하고 있던 지분 전부를 재측정합니다. 해당 기준서의 개정이 재무제표에 미치는 중요한 영향은 없습니다.

② 기업회계기준서 제1111호 '공동약정'

공동영업에 참여는 하지만 공동지배력을 보유하지 않은 공동영업 당사자가 공동영업에 대한 공동지배력을 획득하는 경우 공동영업에 대하여 이전에 보유하고 있던 지분은 재측정하지 않습니다. 해당 기준서의 개정이 재무제표에 미치는 중요한 영향은 없습니다.

③ 기업회계기준서 제1012호 '법인세'

기업회계기준서 제1012호 문단 57A의 규정(배당의 세효과 인식시점과 인식항목을 규정)은 배당의 법인세효과 모두에 적용되며, 배당의 법인세효과를 원래 인식하였던 항목에 따라 당기손익, 기타포괄손익 또는 자본으로 인식하도록 개정되었습니다. 해당 기준서의 개정이 재무제표에 미치는 중요한 영향은 없습니다.

④ 기업회계기준서 제1023호 '차입원가'

적격자산을 의도된 용도로 사용(또는 판매) 가능하게 하는 데 필요한 대부분의 활동이 완료되면, 해당 자산을 취득하기 위해 특정 목적으로 차입한 자금을 일반차입금에 포함한다는 사실을 명확히 하였습니다. 해당 기준서의 개정이 재무제표에 미치는 중요한 영향은 없습니다.

(2) 회사가 적용하지 않은 제·개정 기준서 및 해석서

회사는 제정 또는 공포됐으나 2019년 1월 1일 이후 시작하는 회계연도에 시행일이 도래하지 않았고, 조기 적용하지 않은 제·개정 기준서 및 해석서는 없습니다.

2.2 회계정책

회사의 재무제표는 기업회계기준서 제1027호 '별도재무제표'에 따른 별도재무제표입니다. 종속기업, 관계기업 및 공동기업 투자는 직접적인 지분투자에 근거하여 원가로 측정하고 있으며, 다만 한국채택국제회계기준으로의 전환일 시점에는 전환일 시점의 과거회계기준에 따른 장부금액을 간주원가로 사용하였습니다. 또한, 종속기업, 관계기업 및 공동기업으로부터 수취하는 배당금은 배당에 대한 권리가 확정되는 시점에 당기손익으로 인식하고 있습니다.

요약분기재무제표의 작성에 적용된 유의적 회계정책과 계산방법은 주식 2.1(1)에서 설명하는 제·개정 기준서의 적용으로 인한 변경 및 아래 문단에서 설명하는 사항을 제외하고는 전

기 재무제표 작성에 적용된 회계정책이나 계산방법과 동일합니다.

중간기간의 법인세비용은 전체 회계연도에 대해서 예상되는 최선의 가중평균연간법인세율, 즉 추정평균연간유효법인세율을 중간기간의 세전이익에 적용하여 계산합니다.

회사는 2017년 중 지배기업과 국내 종속기업이 경제적으로 결합될 경우 해당 지배기업과 국내 종속기업을 하나의 과세단위로 보아 소득을 통산하여 법인세를 납부하는 연결납세제도를 도입하였습니다. 회사는 추정평균연간유효법인세율 산정 시 연결납세제도 도입에 따른 과세단위를 고려하여 산정하였습니다.

한편, 회사는 기업회계기준서 제1108호 '영업부문'에 따라 영업부문과 관련된 공시사항을 연결재무제표에 공시하였습니다.

### 3. 중요한 회계추정 및 가정 :

회사는 미래에 대하여 추정 및 가정을 하고 있습니다. 추정 및 가정은 지속적으로 평가되며, 과거 경험과 현재의 상황에서 합리적으로 예측가능한 미래의 사건과 같은 다른 요소들을 고려하여 이루어집니다. 이러한 회계추정은 실제 결과와 다를 수도 있습니다.

회사는 사업위험에 대한 익스포저를 검토하였으나 당분기말 현재 회사의 재무실적이나 재무상태에 영향을 미칠 수 있는 위험은 식별되지 않았습니다. 회사는 기존 차입금의 약정사항을 충족할 수 있도록 충분한 자금여력을 보유하고 있으며, 영업활동과 지속적인 투자를 뒷받침할 충분한 운전자본 및 자금조달약정을 통한 미사용 자금한도를 보유하고 있습니다.

요약분기재무제표 작성시 사용된 중요한 회계추정 및 가정은 법인세비용을 결정하는데 사용된 추정의 방법과 기업회계기준서 제1116호 도입으로 인한 회계추정 및 가정을 제외하고는 전기 연차재무제표 작성에 적용된 회계추정 및 가정과 동일합니다.

## 4. 재무위험관리

### 4.1 재무위험관리 요소 -

회사는 여러 활동으로 인하여 시장위험, 신용위험 및 유동성위험과 같은 다양한 금융위험에 노출되어 있습니다.

중간재무제표는 연차재무제표에서 요구되는 모든 재무위험관리와 공시사항을 포함하지 않으므로 2018년 12월 31일의 연차재무제표를 참고하시기 바랍니다.

회사의 위험관리부서 및 기타 위험관리정책에는 전기말 이후 중요한 변동사항이 없습니다.

### 4.2 유동성위험

전기말과 비교하여 금융부채에 대한 계약상 할인되지 않은 현금흐름에 대한 중요한 변동은 없습니다.

### 4.3 공정가치 측정

#### 4.3.1 공정가치 서열체계

회사는 재무상태표에 공정가치로 측정되는 금융상품에 대하여 공정가치 측정에 사용된 투입 변수에 따라 다음과 같은 공정가치 서열체계로 분류하였습니다.

- Level 1 : 동일한 자산이나 부채에 대한 시장 공시가격
- Level 2 : 시장에서 관측가능한 투입변수를 활용한 공정가치  
(단, Level 1에 포함된 공시가격은 제외)
- Level 3 : 관측가능하지 않은 투입변수를 활용한 공정가치

보고기간종료일 현재 공정가치로 측정되는 회사 금융상품의 공정가치 서열체계에 따른 수준 별 공시는 다음과 같습니다(단위: 백만원).

구 분	2019.3.31			
	Level 1	Level 2	Level 3	합 계
자산				
- 기타포괄손익-공정가치 금융자산	989,241	-	1,980	991,221
- 장기파생상품자산	-	2,868	-	2,868
합 계	989,241	2,868	1,980	994,089
부채				
- 단기파생상품부채	-	1,453	-	1,453
- 장기파생상품부채	-	1,719	14,920	16,639
합 계	-	3,172	14,920	18,092

구 분	2018.12.31			
	Level 1	Level 2	Level 3	합 계
자산				
- 기타포괄손익-공정가치금융자산	959,834	-	1,980	961,814
부채				
- 단기파생상품부채	-	9,198	-	9,198
- 장기파생상품부채	-	9,172	-	9,172
합 계	-	18,370	-	18,370

당분기 중, 회사의 금융자산과 금융부채의 공정가치에 영향을 미치는 사업환경 및 경제적인 환경의 유의적인 변동은 없습니다.

#### 4.3.2 가치평가기법 및 투입변수

회사는 공정가치 서열체계에서 Level 2와 Level 3으로 분류되는 반복적인 공정가치측정치, 비반복적인 공정가치측정치, 공시되는 공정가치에 대하여 다음의 가치평가기법과 투입변수를 사용하고 있습니다(단위: 백만원).

구 분	당분기말					
	공정가치	수준	가치평가기법	투입변수	투입변수 범위	투입변수 가중평균
기타포괄손익-공정가치 금융자산						
비상장주식	1,974	3	현금흐름할인법	매출성장률	16.68%~49.12%	26.44%
				영업이익률	5.15%~6.78%	5.86%
				할인율	12.28%~13.39%	12.84%
파생상품						
통화스왑	(304)	2	현금흐름할인법	환율	해당사항 없음	해당사항 없음
				이자율	해당사항 없음	해당사항 없음
매수청구권	(14,920)	3	이항모형	변동성	11.04%~21.04%	16.04%
				무위험이자율	해당사항 없음	1.810%

#### 4.3.3 Level 3으로 분류된 공정가치 측정치의 가치평가과정

회사는 재무보고 목적의 공정가치 측정을 담당하는 별도 팀을 운영하고 있으며 이러한 공정가치 측정치는 Level 3으로 분류되는 공정가치 측정치를 포함하고 있습니다. 공정가치 측정을 담당하는 팀은 회사의 재무담당이사에게 직접 보고하며 매 분기 보고일정에 맞추어 공정가치 평가과정 및 그 결과에 대해 재무담당이사에게 협의합니다.

5. 범주별 금융상품 :

가. 보고기간종료일 현재 범주별 금융상품의 내역은 다음과 같습니다(단위: 백만원).

(1) 당분기말

금융자산	상각후원가 금융자산	기타포괄손익-공정가치 금융자산	위험회피목적 파생상품	계
현금및현금성자산	16,318	-	-	16,318
매출채권	298,232	-	-	298,232
기타수취채권	177,918	-	-	177,918
기타단기금융자산	99,148	-	-	99,148
장기파생상품자산	-	-	2,868	2,868
기타포괄손익-공정가치 금융자산	-	991,221	-	991,221
기타장기금융자산	474,587	-	-	474,587
합 계	1,066,203	991,221	2,868	2,060,292

금융부채	상각후원가로 측정하는 금융부채	당기손익-공정가치 금융부채	위험회피목적 파생상품	기타금융부채(*)	계
매입채무	1,020,793	-	-	-	1,020,793
기타지급채무	402,154	-	-	-	402,154
단기차입금	1,572,526	-	-	-	1,572,526
기타단기금융부채	220,184	-	-	94,478	314,662
장기차입금	1,689,188	-	-	-	1,689,188
단기파생상품부채	-	-	1,453	-	1,453
장기파생상품부채	-	14,920	1,719	-	16,639
기타장기금융부채	35,729	-	-	563,202	598,931
합 계	4,940,574	14,920	3,172	657,680	5,616,346

(\*) 기타금융부채는 범주별 금융부채의 적용을 받지 않는 리스부채 등을 포함하고 있습니다.

(2) 전기말

금융자산	상각후원가 금융자산	기타포괄손익-공정가치 금융자산	계
현금및현금성자산	13,648	-	13,648
매출채권	252,132	-	252,132
기타수취채권	131,277	-	131,277
기타단기금융자산	99,141	-	99,141
기타포괄손익-공정가치 금융자산	-	961,814	961,814
기타장기금융자산	452,576	-	452,576
합 계	948,774	961,814	1,910,588

금융부채	상각후원가로 측정하는 금융부채	위험회피목적 파생상품	기타금융부채(*)	계
매입채무	752,433	-	-	752,433
기타지급채무	450,796	-	-	450,796
단기차입금	1,376,081	-	-	1,376,081
기타단기금융부채	232,731	-	75	232,806
장기차입금	1,588,964	-	-	1,588,964
단기파생상품부채	-	9,198	-	9,198
장기파생상품부채	-	9,172	-	9,172
기타장기금융부채	35,126	-	34,770	69,896
합 계	4,436,131	18,370	34,845	4,489,346

(\*) 기타금융부채는 범주별 금융부채의 적용을 받지 않는 금융리스부채 등을 포함하고 있습니다.

회사는 기타포괄손익-공정가치 금융자산과 장기차입금을 제외한 금융상품의 장부가액을 공정가치의 합리적인 근사치로 사용하고 있습니다(주석 4.3.1 참조).

나. 금융상품 범주별 순손익 구분(단위: 백만원)

(1) 당분기

금융자산	상각후원가 금융자산	기타포괄손익 -공정가치 금융자산	위험회피목적 파생상품	계
평가손익(기타포괄손익)(*)	-	29,407	45	29,452
평가손익(당기손익)	-	-	2,870	2,870
이자수익	3,240	-	-	3,240
배당금수익	-	31,171	-	31,171
외환차손익	111	-	-	111
외화환산손익	1,933	-	-	1,933
대손상각비(환입)	1	-	-	1
기타의 대손상각비(환입)	(1)	-	-	(1)

금융부채	상각후원가로 측정하는 금융부채	당기손익-공정가치 금융부채	위험회피목적 파생상품	기타금융부채	계
평가손익(기타포괄손익)(*)	-	-	(1,003)	-	(1,003)
평가손익(당기손익)	-	(14,920)	16,154	-	1,234
이자비용	(16,445)	-	-	(4,417)	(20,862)
외환차손익	(337)	-	-	-	(337)
외화환산손익	(19,203)	-	-	-	(19,203)

(\*) 법인세효과 고려 전 금액입니다.



(2) 전분기

금융자산	상각후원가 금융자산	기타포괄손익 -공정가치 금융자산	계
평가손익(기타포괄손익)(*)	-	(99,983)	(99,983)
이자수익	3,657	-	3,657
배당금수익	-	23,525	23,525
외환차손익	114	-	114
외화환산손익	(9)	-	(9)
대손상각비	(167)	-	(167)
기타의 대손상각비	(1)	-	(1)

금융부채	상각후원가로 측정하는 금융부채	위험회피목적 파생상품	기타금융부채	계
평가손익(기타포괄손익)(*)	-	(3,064)	-	(3,064)
평가손익(당기손익)	-	(883)	-	(883)
이자비용	(14,702)	-	(666)	(15,368)
외환차손익	(122)	-	-	(122)
외화환산손익	1,024	-	-	1,024

(\*) 법인세효과 고려 전 금액입니다.

6. 사용제한 금융상품 :

보고기간종료일 현재 사용이 제한된 금융자산 등의 내용은 다음과 같습니다(단위: 백만원).

구 분	은행명	금액		제한사유
		2019.3.31	2018.12.31	
기타단기금융자산	국민은행 외	99,000	99,000	동반성장협력 예치금 등
기타장기금융자산	신한은행 외	25	25	당좌개설보증금

7. 유형자산, 투자부동산 및 무형자산 :

가. 당분기 및 전분기 중 유형자산, 투자부동산 및 무형자산의 변동 내역은 다음과 같습니다(단위: 백만원).

(1) 당분기

구 분	유형자산	투자부동산	무형자산
2019년 1월 1일	8,913,255	4,340	49,127
회계정책의 변경효과(*)	(135,787)	-	-
수정후 재작성된 금액	8,777,468	4,340	49,127

취득 및 자본적지출	134,967	-	981
사업결합으로 인한 취득	385	-	1,545
타계정대체로 인한 증감	(2,056)	-	2,056
처분 및 폐기	(3,916)	-	-
감가상각 및 상각	(91,632)	(3)	(2,553)
2019년 3월 31일	8,815,216	4,337	51,156

(\*) 기업회계기준서 제1116호 '리스'의 도입에 따라 최초적용일 현재 135,787백만원의 임차 시설개량권 등이 사용권자산으로 대체되었습니다(주석20 참조).

(2) 전분기

구 분	유형자산	투자부동산	무형자산
2018년 1월 1일	8,987,209	89,393	55,131
취득 및 자본적지출	104,707	-	2,137
타계정대체로 인한 증감	(1,637)	-	1,637
처분 및 폐기	(54,305)	-	(1,534)
감가상각 및 상각	(89,429)	(3)	(3,485)
2018년 3월 31일	8,946,545	89,390	53,886

나. 보고기간종료일 현재 회사가 담보로 제공한 유형자산의 내역은 다음과 같습니다(단위: 백만원).

구 분	당분기말	전기말	설정금액	제공사유	설정권자
건물	656	662	4,918	토지소유자의 담보대출	최지은

8. 종속기업, 관계기업 및 공동기업 투자 :

보고기간종료일 현재 종속기업, 관계기업 및 공동기업 투자 내역은 다음과 같습니다(단위: 백만원).

구 분	세부내역	장부금액	
		2019.3.31	2018.12.31
종속기업	가	2,512,267	2,113,184
관계기업 및 공동기업	나	87,045	82,262
합 계		2,599,312	2,195,446

가. 종속기업 투자 -

보고기간종료일 현재 종속기업 투자 내역은 다음과 같습니다(단위: 백만원).

회사명	소재지	결산월	주요 영업활동	2019.3.31		2018.12.31	
				지분율(%)	장부금액	지분율(%)	장부금액
주식회사 신세계조선포텔	국내	12월	관광호텔업 및 면세업	99.9	226,375	99.9	226,375

주식회사 신세계푸드(*1)	국내	12월	단체급식·외식사업 및 식품유통업	46.9	71,358	46.9	71,358
신세계건설 주식회사(*2)	국내	12월	유통상업시설의 건축 및 관련 토목·시공·감리업과 골프장 등 종합레저사업	42.7	14,357	42.7	14,357
주식회사 신세계엘앤비	국내	12월	주류 도매업	100.0	20,462	100.0	20,462
주식회사 이마트에브리데이	국내	12월	소형마트	99.3	313,287	99.3	313,287
주식회사 신세계영랑호리조트	국내	12월	리조트 운영	100.0	44,949	100.0	44,949
주식회사 신세계프라퍼티	국내	12월	부동산업	100.0	1,200,846	100.0	1,135,846
주식회사 이마트24	국내	12월	편의점 프랜차이즈 가맹점	100.0	90,640	100.0	90,640
주식회사 제주소주	국내	12월	주류제조·판매업	100.0	33,827	100.0	23,827
일렉트로맨 문화산업전문회사	국내	12월	영화 기획 및 제작, 배급	100.0	10	100.0	10
주식회사 에스에스지닷컴(*3)	국내	12월	무점포 소매업	50.1	12,504	100.0	12,504
상하이매트웬유한공사	중국	12월	수출입·도소매업	100.0	1,072	100.0	1,072
E-MART AMERICA, INC.	미국	12월	수출입·도소매업	100.0	16,465	100.0	16,465
E-MART VIETNAM CO., LTD.	베트남	12월	대형마트	100.0	137,959	100.0	137,959
PK Retail Holdings Inc.	미국	12월	소매유통업	100.0	328,156	100.0	4,073
합 계					2,512,267		2,113,184

(\*1) 회사의 주식회사 신세계푸드에 대한 소유지분율은 과반수 미만이나 회사의 종속회사인 주식회사 신세계조선호텔이 보유하고 있는 지분(8.6%) 등을 고려하여 지배력이 있는 것으로 판단하였습니다.

(\*2) 신세계건설 주식회사에 대한 소유지분율은 과반수 미만이나, 나머지 주주 지분의 분산 정도 및 과거 주주총회에서의 의결 양상 등을 고려하여 지배력이 있는 것으로 판단하였습니다.

(\*3) 당기 중 사명을 주식회사 이마트몰에서 주식회사 에스에스지닷컴으로 변경하였습니다.

#### 나. 관계기업 및 공동기업 투자 -

보고기간종료일 현재 관계기업 및 공동기업 투자 내역은 다음과 같습니다(단위: 백만원).

회사명	구 분	소재지	결산월	주요 영업활동	2019.3.31		2018.12.31	
					지분율(%)	장부금액	지분율(%)	장부금액
주식회사 신세계아이앤씨	관계기업	국내	12월	소프트웨어의 개발 공급, 시스템 통합 구축 서비스의 개발 및 판매 등	35.6	42,434	35.6	42,434
주식회사 신세계티비쇼핑	관계기업	국내	12월	전자상거래업	47.8	4,783	47.8	-
주식회사 스타벅스커피코리아	공동기업	국내	12월	커피 및 관련용품의 수입·제조·판매	50.0	39,828	50.0	39,828
합 계						87,045		82,262

회사가 공동지배력을 보유하고 있는 모든 공동약정들은 별도의 회사를 통하여 구조화되었으며, 공동약정에 대하여 공동지배력을 보유하는 당사자들이 약정의 순자산에 대한 권리를 보유하고 있다고 판단하여 공동기업으로 분류하고 있습니다.

#### 다. 시장성 있는 종속기업, 관계기업의 시장가격정보(단위: 백만원)

구 분	회사명	2019.3.31		2018.12.31	

		시가	장부금액	시가	장부금액
종속기업	주식회사 신세계푸드	168,634	71,358	155,020	71,358
종속기업	신세계건설 주식회사	50,725	14,357	40,904	14,357
관계기업	주식회사 신세계아이앤씨	97,187	42,434	69,288	42,434

9. 차입금 :

가. 보고기간종료일 현재 장·단기차입금의 내역은 다음과 같습니다(단위: 백만원).

계정과목	구분	차입처	이자율(%)	금액	
				2019.3.31	2018.12.31
단기차입금	당좌차월	국민은행 외	기준금리	3,457	3,126
	일반대출	우리은행 외	2.49 ~ 3.47	86,700	86,900
	기업어음	KEB 하나은행 외	1.94 ~ 2.36	190,000	212,000
단기차입금 계				280,157	302,026
장기차입금	원화고정차입금	엠유에프지은행 외	1.51 ~ 2.10	255,000	355,000
차감 : 유동성장기부채				(55,000)	(155,000)
장기차입금 계				200,000	200,000

나. 보고기간종료일 현재 사채의 내역은 다음과 같습니다(단위: 백만원).

구 분	발행일	만기일	이자율(%)	금액	
				2019.3.31	2018.12.31
13-2회 무보증사채	2014.4.15	2019.4.15	3.40	200,000	200,000
14회 무보증사채	2014.10.10	2019.10.10	2.63	250,000	250,000
17-2회 무보증사채	2015.8.28	2020.8.28	2.16	100,000	100,000
18-1회 무보증사채	2017.1.10	2020.1.10	1.91	310,000	310,000
18-2회 무보증사채	2017.1.10	2022.1.10	2.19	120,000	120,000
19-1회 무보증사채	2018.4.11	2021.4.11	2.48	100,000	100,000
19-2회 무보증사채	2018.4.11	2023.4.11	2.78	200,000	200,000
20-1회 무보증사채	2019.2.26	2022.2.26	2.13	200,000	-
20-2회 무보증사채	2019.2.26	2024.2.26	2.21	200,000	-
해외사모사채	2016.07.20	2019.07.19	3M LIBOR + 0.75	227,560 (USD 200백만)	223,620 (USD 200백만)
해외사모사채	2016.07.20	2019.07.19	3M LIBOR + 0.75	79,646 (USD 70백만)	78,267 (USD 70백만)
해외사모사채	2016.07.26	2019.07.26	3M LIBOR + 0.85	170,670 (USD 150백만)	167,715 (USD 150백만)
해외사모사채	2017.4.27	2020.4.27	1.91	117,429 (SGD 140백만)	114,559 (SGD 140백만)
해외사모사채	2018.11.29	2021.11.29	3M LIBOR + 0.82	455,120 (USD 400백만)	447,240 (USD 400백만)
소 계				2,730,425	2,311,401
차감 : 사채할인발행차금				(3,868)	(3,382)
소 계				2,726,557	2,308,019
차감 : 유동성장기부채				(1,237,369)	(919,055)
합 계				1,489,188	1,388,964

10. 순확정급여부채 :

(1) 순확정급여부채 산정내역

(단위: 백만원)

구 분	2019.3.31	2018.12.31
확정급여채무의 현재가치	771,710	746,781
사외적립자산의 공정가치(*)	(692,606)	(687,980)
순확정급여부채	79,104	58,801

(\*) 당분기말 사외적립자산의 공정가치는 기존의 국민연금전환금 391백만원(전기말:388백만원)이 포함된 금액입니다.

(2) 확정급여채무의 변동내역

(단위: 백만원)

구 분	당분기	전분기
기초금액	746,781	646,047
당기근무원가	20,357	19,329
이자비용	4,577	4,830
계열사로부터의 전출입	412	(417)
사업결합으로 인한 증가	3,993	-
제도에서의 지급액:		
- 급여의 지급	(4,410)	(5,406)
보고기간말 금액	771,710	664,383

(3) 사외적립자산의 변동내역

(단위: 백만원)

구 분	당분기	전분기
기초금액	687,980	583,516
이자수익	4,207	4,350
재측정요소:		
- 사외적립자산의 수익(이자수익 포함액 제외)	372	(1,876)
계열사로부터의 전출입	412	(417)
사업결합으로 인한 증가	3,996	-
제도에서의 지급:		
- 급여의 지급	(4,361)	(5,387)
보고기간말 금액	692,606	580,186

(4) 손익계산서에 반영된 금액

(단위: 백만원)

구 분	당분기	전분기
당기근무원가	20,357	19,329
순이자원가	370	480
종업원 급여에 포함된 총 비용	20,727	19,809

(5) 당분기 중 확정기여제도와 관련해 비용으로 인식한 금액은 35백만원(전분기:27백만원)입니다.

11. 신종자본증권 :

회사는 2016년 중 신종자본증권을 발행하였으며 그 내역은 다음과 같습니다(단위: 백만원).

구 분	종 류	발행일	만기일(*1)	연이자율(*2)	금 액
제 1회 채권형 신종자본증권(*3)	무기명식 이권부 무보증 후순위사채	2016-04-29	2046-04-29	3.60%	250,000
제 2회 채권형 신종자본증권(*3)	무기명식 이권부 무보증 후순위사채	2016-04-29	2046-04-29	3.55%	130,000
발행비용					(1,031)
합 계					378,969

(\*1) 회사의 선택에 따라 사전통지 후 만기를 연장할 수 있습니다.

(\*2) 발행일로부터 5년 후 금리가 조정됩니다.

(\*3) 채권형신종자본증권의 발행조건은 다음과 같습니다(단위: 백만원).

구 분	제 1회 채권형 신종자본증권	제 2회 채권형 신종자본증권
발행금액	250,000	130,000
만기	30년(만기 도래 시 회사의 의사결정에 따라 만기연장 가능)	30년(만기 도래 시 회사의 의사결정에 따라 만기연장 가능)

이자율	<ul style="list-style-type: none"> <li>- 발행일~ 2021.04.29 : 연 고정금리 3.60%</li> <li>- 2021.04.29 ~ 2026.04.29 : 5년만기 국고채수익률 + 가산금리</li> <li>- 2026.04.29 ~ 2041.04.29 : 5년만기 국고채수익률 + 가산금리 + 0.25% (1차 Step-up 마진)</li> <li>- 2041.04.29 ~ 상환완료시 : 5년만기 국고채수익률 + 가산금리 + 0.25%(1차 Step-up 마진) + 0.75% (2차 Step-up 마진)</li> </ul>	<ul style="list-style-type: none"> <li>- 발행일~ 2021.04.29 : 연 고정금리 3.55%</li> <li>- 2021.04.29 ~ 2026.04.29 : 5년만기 국고채수익률 + 가산금리</li> <li>- 2026.04.29 ~ 2041.04.29 : 5년만기 국고채수익률 + 가산금리 + 0.25% (1차 Step-up 마진)</li> <li>- 2041.04.29 ~ 상환완료시 : 5년만기 국고채수익률 + 가산금리 + 0.25%(1차 Step-up 마진) + 0.75% (2차 Step-up 마진)</li> </ul>
이자지급조건	3개월 후급이며, 선택적 지급연기 가능	3개월 후급이며, 선택적 지급연기 가능
기타	발행 후 5년 시점 및 이후 매 이자지급일마다 콜옵션 행사 가능	발행 후 5년 시점 및 이후 매 이자지급일마다 콜옵션 행사 가능

회사가 발행한 신종자본증권은 상대방에게 금융자산을 인도하기로 하는 계약상 의무가 존재하지 아니하여 자본으로 분류하였습니다. 또한 회사가 발행한 신종자본증권은 청산이나 파산시 보통주에 우선하는 후순위채권입니다. 동 신종자본증권과 관련하여 회사는 당분기 중 3,357백만원의 배당을 지급하였습니다.



12. 비용의 성격별 분류 :

당분기 및 전분기 중 주요 비용의 성격별 분류내역은 다음과 같습니다(단위: 백만원).

구 분	당분기	전분기
재고자산의 변동	(125,212)	(91,385)
상품 및 원·부재료 매입액	2,501,012	2,397,824
급여 및 퇴직급여	279,023	277,450
지급수수료	264,828	234,553
임차료	8,090	29,540
감가상각비 및 무형자산상각비	123,745	92,917
광고선전비	11,541	13,490
판매촉진비	13,226	15,495
기타	140,219	156,224
매출원가 및 판매비와관리비의 합계	3,216,472	3,126,108

13. 판매비와관리비 :

당분기 및 전분기 중 판매비와관리비의 내역은 다음과 같습니다(단위: 백만원).

구 분	당분기	전분기
급여	245,218	244,061
퇴직급여	19,638	18,714
복리후생비	34,289	34,589
여비교통비	2,210	2,496
세금과공과	25,886	22,863
지급수수료	260,460	229,429
임차료	8,004	29,443
수선비	12,557	9,743
수도광열비	41,842	42,586
감가상각비	120,209	88,442
무형자산상각비	2,553	3,485
광고선전비	11,541	13,490
판매촉진비	13,226	15,495
기타	18,899	38,971
합 계	816,532	793,807

14. 기타수익 및 기타비용 :

당분기 및 전분기 중 기타수익 및 기타비용의 내역은 다음과 같습니다(단위:백만원).

구 분	당분기	전분기
1. 기타수익:		
유·무형자산처분이익	9	80
잡이익	9,968	6,933
합 계	9,977	7,013
2. 기타비용:		
기타의대손상각비	1	1
기부금	2,036	1,544
유·무형자산처분손실	3,913	10,051
잡손실	3,966	5,553
합 계	9,916	17,149

15. 금융수익 및 금융비용 :

당분기 및 전분기 중 금융수익 및 금융비용의 내역은 다음과 같습니다(단위: 백만원).

구 분	당분기	전분기
1. 금융수익:		
이자수익	3,240	3,657
배당금수익	54,733	26,335
통화스왑평가이익	19,024	1,763
외화환산이익	1,933	2,794
외환차익	201	453
합 계	79,131	35,002
2. 금융비용:		
이자비용	20,862	15,368
통화스왑평가손실	-	2,646
기타파생상품평가손실	14,920	-
외화환산손실	19,203	1,779
외환차손	426	461
기타금융자산처분손실	-	1
합 계	55,411	20,255

16. 법인세비용 :

법인세비용은 전체 회계연도에 대해서 예상되는 최선의 가중평균 연간법인세율의 추정에 기초하여 인식하였습니다. 2019년 12월 31일로 종료하는 회계연도의 예상평균연간법인세율은 17.4%(2018년 12월 31일로 종료하는 기간에 대한 예상법인세율: 18.8%)입니다.

17. 영업으로부터 창출된 현금흐름 :

가. 영업으로부터 창출된 현금흐름 -

당분기 및 전분기 중 영업으로부터 창출된 현금흐름의 내역은 다음과 같습니다(단위:백만원).

구 분	당분기	전분기
1. 법인세비용차감전순이익	130,599	166,166
2. 조정	132,783	120,313
퇴직급여	20,762	19,836
감가상각비	91,634	89,432
사용권자산상각비	29,557	-
무형자산상각비	2,553	3,485
임차료	21	3,137
이자비용	20,862	15,368
외화환산손실	19,203	1,779
통화스왑평가손실	-	2,646
기타파생상품평가손실	14,920	-
이자수익	(3,240)	(3,657)
배당금수익	(54,733)	(26,336)
외화환산이익	(1,933)	(2,794)
통화스왑평가이익	(19,024)	(1,763)
기타	12,201	19,180
3. 순운전자본의 변동	68,917	187,004
매출채권의 증감	(46,045)	86,149
기타수취채권의 증감	8,837	(8,132)
재고자산의 증감	(129,700)	(99,753)
기타유동자산의 증감	(25,252)	(24,637)
기타장기금융자산의 증감	(23,257)	(5,104)
기타비유동자산의 증감	(815)	(706)
매입채무의 증감	268,188	237,493
기타지급채무의 증감	(48,742)	(60,648)
상품권의 증감	63,755	84,380
기타단기금융부채의 증감	(13,707)	(17,613)

기타유동부채의 증감	15,124	(4,439)
순확정급여부채의 증감	(52)	(18)
기타장기금융부채의 증감	1,031	77
기타비유동부채의 증감	(448)	(45)
4. 영업으로부터 창출된 현금흐름	332,299	473,483

나. 현금의 유입·유출이 없는 거래 중 중요한 사항 -

당분기 및 전분기 중 현금의 유입·유출이 없는 거래 중 중요한 사항은 다음과 같습니다(단위: 백만원).

구분	당분기	전분기
기타비유동자산의 유동성대체	708	5,131
건설중인자산의 본계정대체	47,875	35,505
기타비유동부채의 유동성대체	939	903
장기차입금의 유동성대체	309,734	100,000
미지급된 유·무형자산 취득	(75,505)	(17,328)
미수령된 유·무형자산 처분	(209)	(179)
리스부채의 인식	48,399	-

다. 당분기 중 재무활동현금흐름에서 생기는 부채의 조정내역은 다음과 같습니다.

(단위: 백만원)

구분	당기초	회계정책 변경효과	수정 후 기초금액	재무현금흐름	비현금흐름				당분기말
					상각	환율변동효과	유동성대체	기타 비현금거래	
단기차입금	1,376,081	-	1,376,081	(121,869)	306	8,274	309,734	-	1,572,526
장기차입금	1,588,964	-	1,588,964	398,950	257	10,750	(309,734)	-	1,689,187
리스부채	34,846	594,427	629,273	(19,992)	-	-	-	48,399	657,680
합계	2,999,891	594,427	3,594,318	257,089	563	19,024	-	48,399	3,919,393

라. 회사는 거래가 빈번하여 총금액이 크고 단기간에 만기가 도래하는 단기차입금 등으로 인한 현금의 유입과 유출항목을 순증감액으로 기재하였습니다.

18. 우발채무와 약정사항 :

가. 보고기간종료일 현재 회사가 금융기관과 체결한 주요 약정내역은 다음과 같습니다(단위: 백만원).

약정내역	2019.3.31		2018.12.31	
	금융기관명	한도	금융기관명	한도

당좌차월, 구매카드	국민은행 등	414,200	국민은행 등	414,200
일반대출	우리은행 등	344,000	우리은행 등	444,000
기업어음매입 등	KEB하나은행 등	280,000	KEB하나은행 등	280,000
수입신용장약정	국민은행 등	USD 90,000천	국민은행 등	USD 90,000천

나. 보고기간종료일 현재 회사가 타인으로부터 제공받은 보증의 내역은 다음과 같습니다(단위: 백만원).

보증처	보증내역	보증금액	
		당분기말	전기말
서울보증보험 등	임차료 지급이행 보증 등	90,166	93,074
국민은행 등	수입신용장 거래 등	USD 46,702천	USD 46,326천

다. 당분기말 현재 회사는 해외 종속기업인 PK Retail Holdings Inc.의 임차료 지급이행과 관련하여 우리은행에 USD 7,500천의 지급보증을 제공하고 있습니다.

라. 회사는 보고기간종료일 현재 상법 제530조의9제1항에 의하여 분할회사인 주식회사 신세계의 2011년 5월 1일 현재(분할기준일)의 채무 중 잔여채무와 주식회사 에스에스지닷컴(구, 주식회사 이마트몰)의 2018년 12월 27일 현재(분할기준일)의 채무중 잔여채무에 대하여 연대하여 변제할 책임이 있습니다.

마. 당분기말 현재 회사가 피고로 계류중인 소송사건은 주로 손해배상청구와 관련된 건이며 소송금액은 총 15,181백만원(전기말: 15,178백만원)입니다. 이러한 소송으로 인한 자원의 유출금액 및 시기는 불확실하며 회사의 경영진은 상기의 소송 결과가 회사의 재무상태에 중요한 영향을 미치지 아니할 것으로 판단하고 있습니다.

바. 당분기말 현재 회사는 회사의 종속기업인 주식회사 에스에스지닷컴에 700,000백만원을 출자한 Commercial Advantages Limited 및 BRV Lotus International Limited와 주식회사 에스에스지닷컴의 운영 및 추가출자, 주식 처분 등에 관하여 필요한 사항을 정하기 위하여 주주간 계약서를 체결하였으며 주요내용은 다음과 같습니다.

구분	내용
계약의 주체	대주주(주식회사 이마트, 주식회사 신세계) 인수인(Convergent TradeChannels Kft., Braxa Asia Fund I, L.P., 브락사아시아투 유회회사)
추가출자	대주주는 3,000억원을 한도로 2022년 12월 31일까지 1회에 한하여 인수인들로 하여금 추가 출자를 청구할 수 있음(추가출자청구권) 인수인은 3,000억원을 한도로 2022년 1월 1일부터 2022년 12월 31일까지 1회에 한하여 인수인들에게 주식회사 에스에스지닷컴의 보통주식을 발행하도록 추가 출자를 요청할 수 있음(추가출자요청권)
매수청구권	2023 사업연도 주식회사 에스에스지닷컴의 총매출(GMV) 요건 또는 IPO 요건을 충족하지 못할 경우, 인수인은 2024년 5월 1일로부터 2027년 4월 30일까지 사이에 인수인 소유주식 전부를 대주주가 매수할 것을 청구할 수 있음
위약매수청구권	인수인은 대주주에 의하여 인수인 측 임원선임 의무 위반, 자본구조나 조직구조의 일방적인 변경 등 위약사유가 발생할 경우, 대주주에게 인수인 소유주식 전부를 매수할 것을 청구할 수 있음
동반매도청구권	인수인은 매수청구권 또는 위약매수청구권을 행사하였음에도 매매대금을 지급받지 못할 경우, 대주주 및 인수인이 소유한 주식 전부를 매도할 것을 청구할 수 있음

동반매각 청구권	대주주가 대상회사 발행주식을 양도하고자 하는 경우, 인수인은 대주주에게 인수인 소유주식을 함께 매각할 것을 청구할 수 있음
계열회사 유지 및 주식처분 제한	신세계/이마트는 주주간계약상 대주주로서의 계열회사 및 최대주주 지위 유지 의무가 부여됨에 따라 주식처분 제한이 있습니다.

사. 당분기말 현재 회사는 특수관계자인 주식회사 신세계와 주식회사 에스에스지닷컴의 의결권행사 등에 관한 약정을 체결하고 있습니다.

19. 특수관계자와의 거래 :

가. 당분기말 현재 회사의 특수관계자 현황은 다음과 같습니다.

구 분	회사명	비고
<p style="text-align: center;">종속기업</p>	<p>주식회사 신세계조선히텔                      주식회사 신세계푸드                      신세계건설 주식회사                      주식회사 신세계엘앤비                      주식회사 이마트에브리데이                      주식회사 신세계영랑호리조트                      주식회사 신세계프라퍼티                      주식회사 스타필드청라                      주식회사 이마트24                      주식회사 에스에스지닷컴                      E-MART AMERICA, INC.                      상해이매득무역유한공사                      E-MART VIETNAM CO., LTD                      세린식품 주식회사                      스무디킹코리아 주식회사                      주식회사 제주소주                      주식회사 제이원                      주식회사 스타필드고양                      에스피청주전문투자형사모부동산투자회사                      에스피대치전문투자형사모부동산투자신탁 1호                      에스피성수전문투자형사모부동산투자회사                      일렉트로맨 문화산업전문회사                      주식회사 신세계페이먼트                      CHANG TUH CORPORATION.                      PK Retail Holdings Inc.                      Good Food Holdings, LLC                      New Bristol Farms, Inc.                      Bristol Farms, Inc.                      Metropolitan Market, LLC</p>	<p style="text-align: center;">(*1)</p> <p style="text-align: center;">(*2)</p> <p style="text-align: center;">(*3)</p> <p style="text-align: center;">(*3)</p> <p style="text-align: center;">(*3)</p> <p style="text-align: center;">(*3)</p>
<p style="text-align: center;">관계기업</p>	<p>주식회사 신세계아이앤씨                      주식회사 신세계티비쇼핑</p>	
<p style="text-align: center;">공동기업</p>	<p>주식회사 스타벅스커피코리아</p>	
<p style="text-align: center;">기타 특수관계자</p>	<p>주식회사 광주신세계                      주식회사 스타필드하남                      주식회사 스타필드안성                      SHINSEGAE MAMEE SDN. BHD.                      주식회사 스타필드수원                      (주)신세계하나제1호기업형임대위탁관리부동산투자회사</p>	

기타 (*5)	주식회사 신세계	(*4)
	주식회사 신세계인터내셔널	
	신세계의정부역사 주식회사	
	주식회사 신세계사이먼	
	주식회사 신세계통보이	
	주식회사 신세계동대구복합환승센터	
	주식회사 신세계센트럴시티	
	센트럴관광개발 주식회사	
	서울고속버스터미널 주식회사	
	주식회사 인천신세계	
	주식회사 몽클레르신세계	
	주식회사 신세계디에프	
	주식회사 신세계인터코스코리아	
	주식회사 대전신세계	
주식회사 신세계디에프글로벌		
주식회사 까사미아	(*1)	
주식회사 신세계몰		

- (\*1) 당분기 중 회사의 종속기업인 주식회사 이마트몰은 주식회사 신세계몰을 흡수합병하였습니다. 한편 주식회사 이마트몰은 사명을 주식회사 에스에스지닷컴으로 변경하였습니다.
- (\*2) 당분기 중 회사의 종속기업인 주식회사 이마트몰이 주식회사 신세계몰을 흡수합병함에 따라 신세계페이먼츠의 지분을 단계적 취득하였으며, 이에 따라 주식회사 신세계페이먼츠는 주식회사 에스에스지닷컴의 종속기업으로 편입되었습니다.
- (\*3) 당분기 중 회사의 종속기업인 PK Retail Holdings Inc.가 Good Food Holdings, LLC의 주식 100%를 취득함에 따라 Good Food Holdings, LLC와 Good Food Holdings, LLC의 종속기업인 New Bristol Farms, Inc., Bristol Farms, Inc., Metropolitan Market, LLC는 종속기업으로 편입되었습니다.
- (\*4) 당분기 중 센트럴관광개발 주식회사는 주식회사 신세계센트럴시티에 흡수합병하여 소멸하였습니다.
- (\*5) 제1024호 특수관계자 범위에 포함되지 않으나 독점규제 및 공정거래법에 따른 동일한 대규모기업집단 소속회사입니다.

나. 당분기와 전분기 중 특수관계자와의 중요한 영업상의 거래내역은 다음과 같습니다(단위: 백만원).

(1) 당분기

구분	회사명	매출 등	매입 등	유·무형자산의 취득 등
종속기업	주식회사 신세계조선호텔	564	884	-
	주식회사 신세계푸드	8,517	53,950	-
	주식회사 신세계엘앤비	187	13,326	-
	주식회사 이마트에브리데이	1,347	12	-
	주식회사 신세계영랑호리조트	-	179	-
	주식회사 신세계프라퍼티	2,108	2,622	1,013
	스무디킹코리아 주식회사	82	10	-
	주식회사 제주소주	-	1	-



	주식회사 스타필드고양	9	2,133	-
	에스피대치전문투자형사모부동산투자신탁1호	-	110	-
	주식회사 이마트24	822	2,391	-
	신세계건설 주식회사	220	1,409	64,861
	주식회사 신세계페이먼츠	26	-	-
	주식회사 에스에스지닷컴	61,688	40,311	-
	상하이매득무역유한공사	14	-	-
	E-MART AMERICA, INC.	93	9,284	-
	E-MART VIETNAM CO., LTD	504	-	-
	PK Retail Holdings Inc.	49	-	-
관계기업	주식회사 신세계아이앤씨	702	25,548	2,202
	주식회사 신세계티비쇼핑	10	51	-
공동기업	주식회사 스타벅스커피코리아	3,017	1	-
기타 특수관계자	주식회사 광주신세계	34	3,664	1,902
	주식회사 스타필드하남	66	3,866	-
기타	주식회사 신세계	11,971	6,172	-
	주식회사 신세계인터내셔널	10,063	42,176	-
	기타	169	2,682	-
합계		102,262	210,782	69,978

## (2) 전분기

구분	회사명	매출 등	유·무형자산의 처분 등	매입 등	유·무형자산의 취득 등
종속기업	주식회사 신세계조선호텔	547	-	987	-
	주식회사 신세계푸드	8,965	-	53,431	89
	주식회사 신세계엘앤비	99	-	12,254	-
	주식회사 이마트에브리데이	1,884	-	130	-
	주식회사 신세계영랑호리조트	-	-	179	-
	주식회사 신세계프라퍼티	37	-	169	-
	스무디킹코리아 주식회사	79	-	87	-
	주식회사 제주소주	95	-	-	-
	주식회사 스타필드고양	16	-	4,268	-
	에스피청주전문투자형사모부동산투자	-	100	-	-
	상하이매득무역유한공사	14	-	472	-
	E-MART AMERICA, INC.	109	-	7,283	-
	주식회사 이마트24	2,411	-	835	-
	E-MART VIETNAM CO., LTD.	455	-	-	-
관계기업	주식회사 신세계아이앤씨	389	-	26,237	3,431
	신세계건설 주식회사	217	1,500	1,109	49,275
	주식회사 신세계티비쇼핑	408	-	10	-
공동기업	주식회사 스타벅스커피코리아	2,739	-	9	-
	주식회사 신세계페이먼츠	8	-	6,865	-
기타특수관계자	주식회사 광주신세계	6,779	-	191	-
	주식회사 스타필드하남	51	-	4,276	-
기타	주식회사 신세계	19,393	-	6,829	-
	주식회사 신세계인터내셔널	10,247	-	40,233	-
	기타	108	-	1,909	-

합계	55,050	1,600	167,763	52,795
----	--------	-------	---------	--------

다. 보고기간종료일 현재 특수관계자에 대한 중요한 채권 및 채무 등의 내역은 다음과 같습니다(단위: 백만원).

(1) 당분기말

구분	회사명	채권 등		채무 등	
		매출채권	기타채권 등(*1)	매입채무	기타채무 등(*2)(*3)
종속기업	주식회사 신세계조선호텔	197	1	255	147
	주식회사 신세계푸드	1,370	1,365	22,701	5,089
	주식회사 신세계엘앤비	26	69	1,293	135
	주식회사 이마트에브리데이	810	902	-	3,714
	주식회사 신세계영랑호리조트	1	5,511	-	54
	주식회사 신세계프라퍼티	752	2,549	-	15,146
	스무디킹코리아 주식회사	16	-	11	141
	주식회사 제주소주	1	-	-	19
	주식회사 스타필드고양	26	26,810	-	83,198
	에스피대치전문투자형사모부동산투자신탁1호	-	496	-	1,325
	주식회사 이마트24	632	61	975	148
	신세계건설 주식회사	207	11,607	-	64,221
	주식회사 에스에스지닷컴	78,544	392	-	16,351
	주식회사 신세계페이먼츠	-	-	-	608
	상하이매트웬유한공사	-	47,263	126	2
	E-MART AMERICA, INC.	-	93	2,542	-
	E-MART VIETNAM CO., LTD	-	1,190	-	-
	PK Retail Holdings Inc.	-	8,283	-	-
관계기업	주식회사 신세계아이앤씨	332	83	4,449	13,977
	주식회사 신세계티비쇼핑	43	-	-	15
공동기업	주식회사 스타벅스커피코리아	4,572	20,002	-	1
기타 특수관계자	주식회사 광주신세계	615	14,781	-	37,857
	주식회사 스타필드하남	19	2,011	-	101,082
기타	주식회사 신세계	3,436	3,662	60	158,071
	주식회사 신세계인터내셔널	351	3	29,424	31
	기타	989	423	2,056	3,782
합계		92,939	147,557	63,892	505,114

(\*1) 미수금 및 기타무형자산 등으로 구성되어 있습니다.

(\*2) 리스부채, 미지급금 및 예수보증금 등으로 구성되어 있습니다.

(\*3) 특수관계자와의 리스 거래와 관련하여 당분기말 현재 사용권자산 285,028백만원, 리스 부채 236,109백만원을 인식하였으며, 당분기 중 사용권자산상각비 5,358백만원, 이자비용 1,920백만원을 인식하였습니다.

(2) 전기말

구분	회사명	채권 등		채무 등	
		매출채권	기타채권 등(*1)	매입채무	기타채무 등(*2)

종속기업	주식회사 신세계조선호텔	231	1	339	454
	주식회사 신세계푸드	897	2	24,542	5,094
	주식회사 신세계엘앤비	91	31	1,940	265
	주식회사 이마트에브리데이	910	901	-	2,477
	주식회사 신세계영랑호리조트	-	5,511	-	132
	주식회사 신세계프라퍼티	478	2,692	-	8,345
	스무디킹코리아 주식회사	10	-	42	142
	주식회사 제주소주	68	-	-	1
	주식회사 스타필드고양	28	27,139	-	601
	에스피대치전문투자형사모부동산투자신탁1호	-	496	-	19
	주식회사 이마트24	928	8	752	97
	신세계건설 주식회사	139	9,663	-	94,020
	주식회사 이마트몰	10,903	3,746	-	3,799
	상해이매득무역유한공사	-	50,586	209	2
	E-MART AMERICA, INC.	-	-	578	-
	E-MART VIETNAM CO., LTD	-	982	-	-
	PK Retail Holdings Inc.	-	26	-	-
관계기업	주식회사 신세계아이앤씨	245	77	7,400	37,316
	주식회사 신세계티비쇼핑	84	-	-	11
공동기업	주식회사 스타벅스커피코리아	5,331	2	-	1
	주식회사 신세계페이먼츠	-	-	-	346
기타 특수관계자	주식회사 광주신세계	3,011	15	-	80
	주식회사 스타필드하남	27	2,157	-	36,252
기타	주식회사 신세계	4,244	2,246	103	158,884
	주식회사 신세계인테리어	237	3	19,127	47
	기타	923	429	206	232
합계		28,785	106,713	55,238	348,617

(\*1) 미수금 및 기타무형자산 등으로 구성되어 있습니다.

(\*2) 미지급금 및 예수보증금 등으로 구성되어 있습니다.

라. 당분기말 현재 회사는 해외 종속기업인 PK Retail Holdings Inc.의 임차료 지급이행과 관련하여 우리은행에 USD 7,500천의 지급보증을 제공하고 있습니다(주석18 참조).

마. 회사는 당분기 중 국내 종속기업인 주식회사 신세계프라퍼티에 65,000백만원, 주식회사 제주소주에 10,000백만원, 해외 종속기업인 PK Retail Holdings Inc.에 324,084백만원을 추가 출자하였으며, 국내 관계기업인 주식회사 신세계티비쇼핑에 4,783백만원을 추가 출자하였습니다.

바. 회사는 당분기 중 기타특수관계자인 주식회사 광주신세계로부터 대형마트 영업부문을 영업양수도계약에 의하여 4,232백만원에 양수하였습니다.

사. 회사가 당분기와 전분기 중 특수관계자로부터 받았거나 받을 것으로 예상되는 배당수의 내역은 다음과 같습니다(단위: 백만원).

구 분	회사명	당분기	전분기
종속기업	주식회사 신세계푸드	1,361	1,339
종속기업	신세계건설 주식회사	1,281	972
공동기업	주식회사 스타벅스커피코리아	20,000	-
관계기업	주식회사 신세계아이앤씨	920	499
합 계		23,562	2,810

아. 당분기와 전분기 중 주요경영진에 대한 보상내역은 다음과 같습니다(단위: 백만원).

구 분	당분기	전분기
급여	802	721
퇴직급여	156	123
합 계	958	844

상기의 주요경영진에는 회사 활동의 계획, 운영, 통제에 대한 중요한 권한과 책임을 가진 등기 이사 및 감사로 구성되어 있습니다.

## 20. 회계정책의 변경

주석 2.1.1에서 설명한 바와 같이 회사는 기업회계기준서 제1116호를 2019년 1월 1일을 최초적용일로 하여 적용하였으며 경과 규정에 따라 전기재무제표를 재작성하지않았습니다. 따라서 새로운 리스 기준에 따른 재분류와 조정은 2019년 1월 1일 현재 개시 재무상태표에 인식되었습니다.

### (1) 기업회계기준서 제1116호 '리스'의 채택에 따라 인식된 조정

회사는 기업회계기준서 제1116호의 적용으로 종전의 기업회계기준서 제1017호의 원칙에 따라 '운용리스'로 분류하였던 리스와 관련하여 리스부채를 인식하였습니다. 해당 리스부채는 2019년 1월 1일 현재 리스이용자의 증분차입이자율로 할인한 나머지 리스료의 현재가치로 측정되었습니다. 2019년 1월 1일 현재 리스부채의 측정에 사용된 리스이용자의 증분차입이자율은 2.08~2.56%입니다.

회사는 종전에 '금융리스'로 분류된 리스에 대해 최초 적용일 직전 리스자산과 리스부채의 장부금액을 최초 적용일 현재 사용권자산과 리스부채의 장부금액으로 인식하였습니다. 기업회계기준서 제1116호의 측정원칙은 최초 적용일 이후에 적용하였습니다(단위: 백만원).

구 분	2019년
전기말 현재 운용리스약정상 미래 최소 리스료 합계	708,093
최초 적용일 현재 리스이용자의 증분차입이자율을 사용한 할인액	594,427
가산: 전기말에 인식된 금융리스부채	34,846
최초 적용일 현재 인식된 리스부채	629,273
<b>인식된 리스부채의 유동분류</b>	
유동 리스부채	88,275
비유동 리스부채	540,998
합계	629,273

부동산 리스계약에 대한 사용권자산은 기업회계기준서 제1116호를 계속해서 적용해온 것처럼 소급하여 측정하였습니다. 그 밖의 사용권자산은 리스부채와 동일한 금액에 전기말 현재 재무상태표에 인식된 리스와 관련하여 선급하거나 미지급한 리스료 금액을 조정하여 측정하였습니다. 최초 적용일 현재 사용권자산의 조정이 요구되는 손실부담리스는 없었습니다.

### 가. 재무상태표에 인식된 금액

리스와 관련해 재무상태표에 인식된 금액은 다음과 같습니다(단위: 백만원).

구 분	당분기말	당기초
사용권자산		
부동산	908,683	884,907
차량운반구	1,811	2,066

합계	910,494	886,973
----	---------	---------

구분	당분기말	당기초
리스부채(*)		
유동	94,478	88,275
비유동	563,202	540,998
합계	657,680	629,273

(\*) 재무상태표의 기타단기금융부채 및 기타장기금융부채에 포함되어 표시되었습니다. 전기에 회사는 기업회계기준서 제1017호에 따라 금융리스로 분류된 리스와 관련된 리스부채만을 인식하였습니다. 회계정책 변경의 상세내역은 아래 (2)에서 설명하고 있습니다.

한편, 당분기 중 신규계약에 의하여 증가한 사용권자산은 53,430백만원입니다.

#### 나. 손익계산서에 인식된 금액

리스와 관련하여 손익계산서에 인식된 금액은 다음과 같습니다.(단위: 백만원)

구분	당분기
사용권자산의 상각비	
부동산	29,303
차량운반구	254
합계	29,557
리스부채에 대한 이자비용(금융원가에 포함)	4,417
단기리스료(매출원가 및 판매비와관리비에 포함)	2,365
단기리스가 아닌 소액자산 리스료(판매비와관리비에 포함)	1,843
리스부채 측정치에 포함되지 않은 변동리스료(판매비와관리비에 포함)	3,796

당분기 중 리스의 총 현금유출은 32,418백만원입니다.

회계정책의 변경으로 최초 적용일 현재 재무상태표의 다음 항목이 조정되었습니다.

- 유형자산: 135,787백만원 감소
- 사용권자산: 886,973백만원 증가
- 이연법인세부채: 9,183백만원 감소
- 선급비용: 192,489백만원 감소
- 리스부채: 594,427백만원 증가

최초 적용일 현재 순액 26,548백만원의 이익잉여금을 감액 조정하였습니다.

#### 다. 실무적 간편법의 사용

회사는 기업회계기준서 제1116호를 최초 적용하면서 기준서에서 허용하는 다음의 실무적 간편법을 사용하였습니다.

- 특성이 상당히 비슷한 리스 포트폴리오에 단일 할인율의 적용
- 리스가 손실부담계약인지에 대한 종전 평가에 의존한 사용권자산의 손상검토
- 최초 적용일 현재 12개월 이내에 리스기간이 종료되는 운용리스를 단기리스와 같은 방식으로 회계처리
- 최초 적용일의 사용권자산 측정에 리스개설직접원가를 제외
- 연장선택권이나 종료선택권이 있는 계약의 리스기간 결정에 사후판단 사용

또한 회사는 최초 적용일 현재 계약이 리스에 해당하는지 또는 리스가 내재되었는지를 재평가하지 않았습니다. 대신 최초 적용일 이전에 체결된 계약에 대하여 기업회계기준서 제1017호와 기업회계기준해석서 제2104호 '약정에 리스가 포함되어 있는지의 결정'을 적용하여 종전에 리스로 식별된 계약에 기업회계기준서 제1116호를 적용하였습니다.

## (2) 회사의 리스활동과 회계정책

회사는 영업점포, 소매매장, 자동차 등을 리스로 이용하고 있습니다. 리스계약은 고정기간으로 체결되지만 연장선택권이 있을 수 있습니다. 리스조건은 개별적으로 협상되며 다양한 계약조건을 포함합니다. 리스계약에 따라 부과되는 다른 제약은 없지만 리스자산을 차입금의 담보로 제공할 수는 없습니다.

2018년 회계연도까지는 유형자산의 리스를 금융리스 또는 운용리스로 분류하였습니다. 운용리스에 따른 리스료(리스제공자로부터받은 인센티브를 제외한 순액)는 리스기간에 걸쳐 정액으로 당기손익으로 인식하였습니다.

2019년 1월 1일부터 회사는 리스된 자산을 사용할 수 있는 리스개시일에 사용권자산과 이에 대응하는 부채를 인식합니다. 각 리스료는 리스부채의 상환과 금융원가로 배분합니다. 금융원가는 각 기간의 리스부채 잔액에 대하여 일정한 기간 이자율이 산출되도록 계산된 금액을 리스기간에 걸쳐 당기손익으로 인식합니다. 사용권자산은 리스개시일부터 사용권자산의 내용연수 종료일과 리스기간 종료일 중 이른 날까지의 기간동안 감가상각합니다.

리스에서 생기는 자산과 부채는 최초에 현재가치기준으로 측정합니다. 리스부채는 다음 리스료의 순현재가치를 포함합니다.

- 받을 리스 인센티브를 차감한 고정리스료(실질적인 고정리스료 포함),
- 지수나 요율(이율)에 따라 달라지는 변동리스료
- 잔존가치보중에 따라 리스이용자가 지급할 것으로 예상되는 금액
- 리스이용자가 매수선택권을 행사할 것이 상당히 확실한 경우에 그 매수선택권의 행사가격
- 리스기간이 리스이용자의 종료선택권 행사를 반영하는 경우에 그 리스를 종료하기 위하여 부담하는 금액

리스의 내재이자율을 쉽게 산정할 수 있는 경우 그 이자율로 리스료를 할인합니다. 내재이자율을 쉽게 산정할 수 없는 경우에는 리스이용자가 비슷한 경제적 환경에서 비슷한 기간에 걸쳐 비슷한 담보로 사용권자산과 가치가 비슷한 자산을 획득하는 데 필요한 자금을 차입한다

면 지급해야 할 이자율인 리스이용자의 증분차입이자율을 사용합니다.

사용권자산은 다음 항목들로 구성된 원가로 측정합니다.

- 리스부채의 최초 측정금액
- 받은 리스 인센티브를 차감한 리스개시일이나 그 전에 지급한 리스료
- 리스이용자가 부담하는 리스개설직접원가
- 복구원가의 추정치

단기리스나 소액자산 리스와 관련된 리스료는 정액법에 따라 당기손익으로 인식합니다. 단기리스는 리스기간이 12개월 이하인 리스이며, 소액리스자산은 공기구비품 등으로 구성되어 있습니다.

#### 가. 변동리스료

일부 부동산 리스는 매장에서 생기는 매출에 연동되는 변동리스료 조건을 포함합니다. 개별 매장의 경우, 리스료의 최대 100%까지 변동리스료 지급 조건을 따르며 리스료 산정시 매출액에 적용되는 비율 또한 그 범위가 넓습니다. 변동리스료를 지급하는 계약조건은 신규 매장의 고정원가 최소화를 포함하여 다양한 이유로 사용됩니다. 매출에 연동하는 변동리스료는 변동리스료를 유발하는 조건이 생기는 기간에 당기손익으로 인식합니다.

#### 나. 연장선택권 및 종료선택권

회사 전체에 걸쳐 다수의 부동산 및 시설장치 리스계약에 연장선택권 및 종료선택권을 포함하고 있습니다. 이러한 조건들은 계약 관리 측면에서 운영상의 유연성을 극대화하기 위해 사용됩니다. 보유하고 있는 대부분의 연장선택권 및 종료선택권은 해당 임대인과 임차인의 협의에 의해 행사할 수 있습니다.

### 21. 물적분할

#### 가. 분할의 개요

회사는 2018년 10월 31일 이사회 의결 및 2018년 12월 18일 주주총회 승인에 따라 2018년 12월 27일을 분할기일로 하여 온라인 쇼핑몰 사업부문을 물적분할하였습니다. 회사 분할의 주요내용은 다음과 같습니다.

구 분	내 용
분할방법	물적분할
분할회사	주식회사 이마트 (분할존속회사) 주식회사 이마트몰 (분할신설회사)
분할기일	2018년 12월 27일

#### 나. 분할신설회사로 이전되는 자산 및 부채의 가액

전기 중 분할을 통해 분할신설회사로 이전된 자산과 부채의 내역은 다음과 같습니다.



(단 위 : 백만원)

구 분	금 액
유동자산	61,756
비유동자산	272,814
자산 총계	334,570
유동부채	116,756
비유동부채	205,310
부채 총계	322,066
순자산 금액	12,504

다. 상법 제530조의3에 따라 분할회사 주주총회의 특별결의에 의해 분할하며, 상법 제530조의9 제1항에 따라 분할회사와 분할신설회사는 분할 전의 분할회사 채무에 관하여 연대하여 변제할 책임이 있습니다(주석18 참조).

라. 분할회계처리

분할 시 회사는 분할되는 자산 및 부채의 순장부가액을 종속기업투자의 취득가액으로 계상하였으며, 분할로 인하여 발생한 세무상 양도차익에 대한 법인세 효과를 이연법인세 부채로 인식하였습니다.

22. 보고기간후 사건

회사는 2019년 4월 25일 운영자금 조달을 위하여 신종자본증권 400,000백만원(발행제비용 1,201백만원)을 발행하였습니다.

## 6. 기타 재무에 관한 사항

### 가. 재무제표 재작성 등 유의사항

- 재무제표 재작성

연결회사는 별도의 사업계열이나 영업지역을 처분하거나 매각예정분류기준을 충족하는 경우 또는 매각만을 목적으로 취득한 종속기업을 중단영업으로 분류하고 있습니다. 연결회사는 이에 따라 비교표시되는 전전기(제7기) 연결손익계산서를 재작성하였습니다.

- 합병, 분할, 자산양수도, 영업양수도

회 사	일 자	거래 상대방	내 용	재무제표에 미치는 영 향	관련 공시서류 제출일
㈜이마트	2017.06.29	㈜신세계	㈜신세계프라퍼티 지분취득(10%)	취득가액 97,845백만	2017.06.13
	2017.12.29	상해매련초시유한공사	상해이매득초시유한공사, 상해신이백 화유한공사, 곤산이매득구물중심유한공사 지분양 도	양도가액 3,700백만	-

	2018.06.28	㈜스타필드안성	복합쇼핑몰 부지 및 건축물 양도	양도가액 181,104백만	2018.06.14
	2018.07.12	이명희	(주)신세계푸드 지분 추가취득(0.8%)	취득가액 4,566백만	2018.07.10
	2018.07.12	이명희, 정용진	신세계건설(주) 지분 추가취득(10.3%)	취득가액 14,357백만	2018.07.10
	2018.07.12	정용진, 정재은	(주)신세계아이앤씨 지분 추가취득 (6.6%)	취득가액 15,413백만	2018.07.10
	2018.07.19	이명희	(주)신세계조선호텔지분 추가취득(1.1%)	취득가액 2,921백만	-
	2018.07.27	PK Retail Holdings.	지분 취득(100%)	취득가액 675백만	-
	2018.07.31	일렉트로마트문화산업전문회사(유)	지분 취득(100%)	취득가액 10백만	-
	2018.12.04	상해애련초시유한공사	무석이매득구물중심유한공사 지분양도	양도가액 46,696백만	-
	2018.12.27	㈜이마트몰	온라인 쇼핑몰 사업부 물적분할	순자산 장부가 12,504백만	2018.12.27
	2019.01.01	㈜광주신세계	대형마트 사업부 양수	양수가액 4,232백만	-
신세계조선호텔	2017.01~2017.1 2	신세계디에프	면세점 사업관련 채고 양도	양도가액 15,297백만	-
	2017.01~2017.1 2	신세계디에프	면세점 사업관련 채고 양수	양수가액 6,994백만	-
	2017.11.30	신세계면세점글로벌	신세계면세점글로벌 물적분할	순자산 장부가 55,063백만	2017.10.16
	2018.03.28	신세계디에프글로벌	신세계면세점글로벌 지분양도	처분가액 15,391백만	2018.03.30
신세계푸드	2018.01.15	SHINSEGAE MAMEE SDN. BHD.	지분 취득(50.0%)	취득가액 2,965백만	-
신세계프라퍼티	2017.11.29	에스피청주전문투자형사모부동산투자회사	지분 취득(99.3%)	취득가액 39,997백만	-
	2017.12.26	에스피대치전문투자형사모부동산투자신탁 1호	지분 취득(98.3%)	취득가액 5,700백만	-
	2018.01.30	에스피대치전문투자형사모부동산투자신탁 1호	지분 추가취득(1.5%)	취득가액 41,801백만	-
	2018.05.25	㈜스타필드안성	지분 취득(100%)	취득가액 3,000백만	-
	2018.09.10	㈜스타필드수원	지분 취득(50.0%)	취득가액 12,000백만	-
	2018.12.28	에스피성수이든전문투자형사모투자신탁제 4호	지분 취득(99.7%)	취득가액 33,000백만	-
E-MART AMERICA	2018.03.15	CHANG TUH CORPORATION	지분 취득(100.0%)	취득가액 3,519백만	-
㈜에스에스지닷컴	2019.03.01	신세계몰	흡수합병	순자산 장부가 27,586백만	2019.01.14
PK RETAIL HOLDINGS, INC.	2019.01.14	GOOD FOOD HOLDINGS, LLC	지분 취득(100.0%)	인수가액 204,517백만	-

- ※ 2018년 1월 30일 (주)신세계프라퍼티는 에스피대치전문투자형사모부동산투자신탁1호에 추가 출자하여 지분율이 98.3%에서 99.8%로 변동되었습니다.
- ※ 2018년 6월 25일 (주)스타필드안성의 유상증자로 (주)신세계프라퍼티의 지분율은 51.0%로 변동되었습니다.
- ※ 2018년 7월 19일 (주)신세계조선호텔 취득가액은 간주취득세를 포함하고 있습니다.
- ※ 2018년 12월 27일 (주)이마트는 온라인 쇼핑몰 사업부를 물적분할하여 (주)이마트몰을 신규설립 하였습니다.
- ※ 2019년 3월 1일을 합병기일로 하여 (주)이마트몰은 (주)신세계몰을 흡수합병하였으며, 2019년 3월 4일 상호명을 (주)에스에스지닷컴으로 변경하였습니다.

- 자산유동화와 관련한 자산매각의 회계처리 및 우발채무 등에 관한 사항  
: XI. 그 밖에 투자자 보호를 위하여 필요한 사항 > 2. 우발부채 등을 참조바랍니다.

나. 대손충당금 설정 현황(연결기준)

(1) 최근 3사업연도의 계정과목별 대손충당금 설정내역

(단위 : 원, %)

구분	계정과목	채권 총액	대손충당금	대손충당금설정률
제9기 1분기	매출채권	494,434,205,728	4,751,187,439	1.0%
	미수금	162,234,225,868	22,539,927,457	13.9%
	단기대여금	622,658,480	464,328,480	74.6%
	장기대여금	19,802,666,334	19,165,010,654	96.8%
	미청구공사원가	5,040,028,199	16,353,160	0.3%
	선급금	80,199,530,458	-	0.0%
	합계	762,333,315,067	46,936,807,190	6.2%
제8기	매출채권	477,176,182,000	4,728,467,030	1.0%
	미수금	134,066,477,867	22,538,159,980	16.8%
	단기대여금	615,628,480	464,328,480	75.4%
	장기대여금	19,837,054,914	19,165,010,654	96.6%
	장기미수금	588,691,418	588,000,112	99.9%
	선급금	32,194,234,002	-	0.0%
	합계	664,478,268,681	47,483,966,256	7.1%
제7기	매출채권	384,681,438,493	4,906,703,040	1.3%
	미수금	80,885,456,981	2,373,682,197	2.9%
	선급금	12,172,150,133	216,987,270	1.8%
	합계	477,739,045,607	7,497,372,507	1.6%

(2) 최근 3사업연도의 대손충당금 변동현황

(단위: 백만원)

구분	제9기 1분기	제8기	제7기
기초 대손충당금 잔액합계	47,484	7,497	8,458
(-) 대손처리액(상각채권액)	11	561	1,770
(+) 상각채권회수액	4	13	150
(+) 기타증감액	(579)	47,505	(3)
(+) 대손상각비 계상(환입)액	39	(6,970)	662
기말 대손충당금 잔액합계	46,937	47,484	7,497

※ 제8기 기타증감액은 신세계건설(주) 및 (주)에스에스지닷컴의 종속회사 편입에 따른 대손충당금 변동이 반영되었습니다.

(3) 매출채권 관련 대손충당금 설정 방침

■ 유통업 부문 : (주)이마트, (주)이마트에브리데이, (주)이마트24,

**(주)에스에스지닷컴, (주)신세계프라퍼티, (주)스타필드청라, (주)스타필드고양**

재무상태표일 현재의 매출채권 등에 대하여 개별분석과 과거의 대손경험률에 의한 대손예상액을 추정하여 대손충당금을 설정하고, 관련 자산에서 차감하는 형식으로 표시하고 있습니다.

대손경험률은 개별 매출채권별로 최근 3개년 채권잔액의 대손 발생액을 근거로 추정하였습니다. 또한, 매출채권 중 개별분석을 통해 회수가능성이 낮다고 판단되는 경우에는전액에 대하여 대손충당금을 설정하고 있습니다.

**■ 호텔·리조트업 부문 : (주)신세계조선포텔**

개별분석 및 과거의 대손경험률을 적용하여 회수가능성이 없거나 회수가 의문시되는 대손추산액을 매출채권 등의 대손충당금으로 설정하고 있습니다.

**■ 식음료업 부문 : (주)신세계푸드**

제품 및 상품 매출에 대한 평균 신용공여기간은 60일입니다. 외상매출금 및 금전소비대차계약 등에 의해 타인에게 대여한 금액의 잔액 중 변제계획이 미수립된 장기채권(6개월 초과)과 부실채권(거래처경영악화, 부도)에 대하여 대손충당금을 100% 설정하고 있습니다.

정상적인 채권의 기준은 거래계약에 의한 대금 회수조건내의 채권 및 6개월 이하의채권을 정상채권으로 보고 있습니다. (연체채권 포함)

예외적으로 회수가 100% 확실한 신용카드 채권, 계열회사 채권 및 현금 담보거래 채권 중 정상채권인 경우에는 대손 설정시 제외하고 있습니다.

**■ 건설레저업 부문 : 신세계건설(주)**

매출채권에 대한 대손충당금을 과거 대손경험률에 따라 산정하고 있으며 대손경험률은 과거 3년의 평균 대손경험률(각 계정, 거래처별 채권경과기간에 따라 세분)을 사용하고 있습니다.

매출채권 등에 대해 아래와 같은 사유 발생시 대손처리하고 있습니다.

- 파산, 부도, 강제집행, 사업의 폐지, 채무자의 사망, 실종 등으로 인해 회수불능이 객관적으로 입증되는 경우
- 소송에 패소하였거나 법적 청구권이 소멸한 경우
- 기타 세법 상에서 규정하는 사유가 발생한 경우

한편 매출채권 등에 대해 다음과 같은 상태에 거래처가 처하는 경우, 또한 향후에도이러한 상태가 지속될 가능성이 높은 경우에는 대손경험률에도 불구하고, 회사내부의 절차를 거쳐 대손충당금을 상향조정하고 있으며, 설정률은 거래처별, 사안별 개별판단을 원칙으로 하고 있습니다.

- 거래처의 회사정리절차 개시 또는 화의절차 개시
- 외부감사인의 감사의견이 부적정이거나 의견거절인 경우
- 거래처 금융기관의 수포, 어음등의 부도처리 진행시
- 기타 이에 준하는 상태에 있는 경우

**■ 해외사업 부문 : E-MART VIETNAM CO., LTD.**

개별분석 및 과거의 대손경험률을 적용하여 회수가능성이 없거나 회수가 의문시되는 대손추산액을 매출채권 등의 대손충당금으로 설정하고 있습니다.

대손경험률은 최근 3개년 채권잔액의 대손 발생액을 근거로 산정하고 있습니다.

대손추산액은 채무자의 파산, 강제집행, 사망, 실종 등으로 회수가 불투명한 채권의 경우 회수가능성, 담보설정여부 등을 고려하여 합리적으로 설정하고 있습니다.

(4) 당기말 경과기간별 매출채권잔액 현황(연결기준)

(단위: 백만원)

구분	6개월 이하	6개월 초과 1년 이하	1년 초과 3년 이하	3년 초과	계
금액	525,662	1,163	5,674	27,720	560,219
구성비율	93.9%	0.2%	1.0%	4.9%	100.0%

다. 재고자산 현황 등

(1) 최근 3사업연도의 재고자산의 사업부문별 보유 현황

(단위 : 백만원)

구분	회사명	계정과목	제9기 1분기	제8기	제7기	
유통업	㈜이마트	상 품	840,541	728,686	650,466	
		재 공 품	7,393	13,803	15,197	
		원 재 료	59,505	52,284	51,978	
		저 장 품	6,133	6,483	4,989	
		미착상품	61,538	48,642	51,180	
		소 계	975,110	849,898	773,810	
	에브리데이	㈜이마트	상 품	40,154	35,977	35,246
			원 재 료	2,667	2,833	4,503
			저 장 품	136	131	147
			소 계	42,957	38,941	39,896
	이마트24	㈜이마트24	상 품	31,925	27,662	21,933
			저 장 품	86	176	231
			소 계	32,011	27,838	22,164
	에스에스지닷컴	㈜에스에스지닷컴	상 품	16,428	8,034	-
			원 재 료	84	15	-
			저 장 품	104	62	-
소 계			16,616	8,111	-	
호텔·리조트업	신세계조선호텔	상 품	646	636	397	
		원 재 료	2,657	2,877	2,301	
		저 장 품	194	216	185	
		미착상품	-	-	-	
		소 계	3,497	3,729	2,883	
식음료업	신세계푸드	상 품	61,612	38,529	39,133	
		제 품	9,340	10,752	8,500	
		원 재 료	7,335	8,269	8,290	
		저 장 품	1,692	1,491	1,345	
		미착상품	17,561	35,105	13,301	
		소 계	97,540	94,146	70,569	
건설레저업	신세계건설(주)	용 지	57,379	58,247	-	
		미성공사	6,195	4,249	-	
		원 재 료	3,547	1,342	-	
		저 장 품	4	6	-	
		소 계	67,125	63,844	-	
해외사업	E-MART VIETNAM CO., LTD.	상 품	3,173	3,477	3,059	
		제 품	3	4	4	

		원 재 료	38	31	32
		미착상품	-	-	-
		소 계	3,214	3,512	3,095
기 타	(주)신세계엘앤비 등	상 품	55,349	23,053	91,026
		제 품	1,070	1,127	1,077
		재 공 품	295	-	-
		원 재 료	1,868	1,555	1,660
		부 재 료	823	705	576
		저 장 품	1,226	954	621
		미착상품	8,608	5,570	4,035
		소 계	69,239	32,964	98,995
		합 계		상 품	1,049,828
용 지	57,379			58,247	-
미성공사	6,195			4,249	-
제 품	10,413			11,883	9,581
재 공 품	7,688			13,803	15,197
원 재 료	77,701			69,206	68,764
부 재 료	823			705	576
저 장 품	9,575			9,519	7,518
미착상품	87,707			89,317	68,516
합 계	1,307,309			1,122,983	1,011,412
총자산대비 재고자산 구성비율(%) [재고자산합계÷기말자산총계×100]			6.3%	6.7%	6.3%
재고자산회전율(회수) [연환산 매출원가÷{(기초재고 + 기말재고)÷2}]			11.3회	11.7회	11.4회

(2) 재고자산의 실사내역 등

■ 유통업 부문

[㈜이마트]

1) 실사일자

- 연간 1회 매장영업시간 종료 후 재고 실사

구분	2019년 1분기	2018년	2017년
연간	-	2018.11.05~2018.12.26	2017.11.06~2017.12.19

- 재무상태표일 현재 재고자산과 실사일 현재의 재고자산과의 차이에 대하여 입출고 내역 확인절차 수행

2) 재고실사 시 독립적인 전문가 또는 전문기관, 감사인 등의 참여 및 입회여부

- 매년 연말 재고 실사 시 외부감사인 참여, 입회 하에 재고 실사

※ 재고 실사 관련 전문회사와 위탁계약 체결

[㈜이마트에브리데이]

1) 실사일자

- 2017년, 2018년, 2019년 : 연간 2회(상,하반기) 매장영업시간 종료 후 재고실사

구분	2019년 1분기	2018년	2017년
상반기	2019.03.04 ~ 2019.06.21	2018.05.07 ~ 2018.06.22	2017.05.02~2017.06.27
하반기	-	2018.10.01 ~ 2018.12.21	2017.11.02~2017.12.21

- 재무상태표일 현재 재고자산과 실사일 현재의 재고자산과의 차이에 대하여 입출고 내역 확인절차 수행

2) 재고실사 시 독립적인 전문가 또는 전문기관, 감사인 등의 참여 및 입회여부

- 매년 연말 재고조사 시 외부감사인 참여, 입회 하에 재고 실사

※ 재고실사 관련 전문회사와 위탁계약 체결

[㈜이마트24]

1) 실사일자

- 물류센터 연간 4회(분기별) 상품 미출하일 재고실사

- 직영점 연간 2회(상,하반기) 영업종료 후 재고실사

구분	2019년 1분기	2018년	2017년
상반기	2019.03.15 ~ 2019.03.31	2018.03.15~2018.03.31 2018.06.15~2018.06.30	2017.03.15~2017.03.31 2017.06.15~2017.06.30
하반기	-	2018.09.15~2018.09.30 2018.12.15~2018.12.31	2017.09.15~2017.09.30 2017.12.01~2017.12.31



- 재무상태표일 현재 재고자산과 실사일 현재의 재고자산과의 차이에 대하여 입출  
고 내역 확인절차 수행

- 2) 재고실사 시 독립적인 전문가 또는 전문기관, 감사인 등의 참여 및 입회여부  
- 매년 연말 재고조사 시 외부감사인 참여, 입회 하에 재고 실사  
※ 재고실사 관련 전문회사와 위탁계약 체결

**[㈜에스에스지닷컴]**

- 1) 실사일자  
- 연간 1회(12~1월 중) 매장영업시간 종료 후 재고 실사

구 분	2019년	2018년
상반기	-	-
하반기	-	2018년 12월 26일 감사인 입회하에 진행

- 2) 재고실사 시 독립적인 전문가 또는 전문기관, 감사인 등의 참여 및 입회여부  
- 매년 연말 재고조사 시 외부감사인 참여, 입회 하에 재고 실사

**■ 호텔·리조트업 부문 : (주)신세계조선포텔**

- 1) 실사일자  
- 매월 말일 영업시간 종료 후 재고 실사  
- 재무상태표일 현재 재고자산과 실사일 현재의 재고자산과의 차이에 대하여 입출  
고 내역 확인절차 수행

- 2) 재고 실사 시 독립적인 전문가 또는 전문기관, 감사인 등의 참여 및 입회여부  
- 매년 1월 1일 외부감사인 참여, 입회 하에 재고 실사  
※ 재고 실사 관련 전문회사와 위탁계약 체결

**■ 식음료업 부문 : (주)신세계푸드**

- 1) 실사일자  
- 매월 말일 사업장별로 재고 실사  
※ 당기말 현재 실재고와 장부재고 차이는 없습니다.

- 2) 재고 실사 시 독립적인 전문가 또는 전문기관, 감사인 등의 참여 및 입회여부  
- 매년 연말 재고 실사 시 외부감사인 참여, 입회 하에 재고 실사  
※ 재고 실사 관련 전문회사와 위탁계약 체결

**■ 건설레저업 부문 : 신세계건설(주)**

- 1) 실사일자  
- 연간 2회(6월, 12월) 재고 실사  
- 재무상태표일 현재 재고자산과 실사일 현재의 재고자산과의 차이에 대하여

입출고내역 확인절차 수행

구분	2019년	2018년	2017년
연간	-	2018.06.18~2018.06.29 2019.01.03	2017.06.13~2017.06.28 2017.12.28

- 2) 재고 실사 시 독립적인 전문가 또는 전문기관, 감사인 등의 참여 및 입회여부  
 - 재고조사 시 외부감사인 참여, 입회 하에 재고 실사

■ 해외사업 부문 : E-MART VIETNAM CO., LTD.

- 1) 실사일자  
 - 연간 2회 매장영업시간 종료 후 재고실사

구분	2019년	2018년	2017년
연간	-	2018.07.10~2018.07.12 2018.11.13~2018.11.15	2017.06.05~2017.06.07 2017.11.21~2017.11.23

- 2) 재고실사 시 독립적인 전문가 또는 전문기관, 감사인 등의 참여 및 입회여부  
 - 재고조사 시 외부감사인 참여, 입회 하에 재고 실사  
 ※ 재고실사 관련 전문회사와 위탁계약 체결

- 장기 체화재고 등 현황

(기준일 : 2019년 03월 31일 ) (단위 : 백만원)

계정과목	취득원가	보유금액	평가손실	기말잔액	비고
재고자산	1,317,222	1,317,222	9,913	1,307,309	-

라. 수주계약 현황

(단위 : 백만원)

회사명	품목	발주처	계약일	공사기한	수주총액	진행률	미청구공사		공사미수금	
							총액	손상차손 누계액	총액	대손 총당금
신세계건설(주)	스타필드시티부천현장	(주)이마트	2015.06.25	2019.08.31	222,784	60.18	-	-	9,939	-
신세계건설(주)	빌리브스카이현장	(주)에스에스지홀딩스	2018.08.10	2022.04.01	175,900	0.65	1,144	-	-	-
신세계건설(주)	평택진위물류센터현장	퍼시픽제4호전문사모부동산 투자유한회사	2018.03.09	2019.12.31	153,600	22.37	-	-	-	-
신세계건설(주)	스타필드시티영지현장	(주)이마트	2016.12.01	2019.09.30	134,476	83.24	-	-	2,463	-
신세계건설(주)	연산동이마트타운현장	(주)이마트	2017.07.19	2020.07.31	122,700	23.44	-	-	1,600	-
신세계건설(주)	울산학성뉴스테이현장	(주)신세계하나제1호기업형임 대위탁관리부동산투자회사	2018.05.04	2021.04.14	106,984	10.94	1,146	1	1,746	2
신세계건설(주)	김포지식산업센터현장	경동건설산업(주)	2018.05.09	2020.06.15	79,000	14.44	-	-	-	-
신세계건설(주)	빌리브트레비체현장	주식회사 장원디앤씨	2018.12.24	2022.08.31	72,840	0.06	47	-	-	-
신세계건설(주)	목포남아트레이더스현장	(주)이마트	2017.04.01	2020.06.30	71,879	0.66	473	-	-	-

신세계건설주	월계이마트증축현장	(주)이마트	2016.12.13	2019.02.20	69,830	98.93	-	-	-	-	
신세계건설주	시흥목감아파트현장	한국토지주택공사	2015.11.30	2021.05.24	69,717	100.00	127	-	-	-	
신세계건설주	시흥은계아파트현장	한국토지주택공사	2016.12.30	2019.06.21	66,748	75.86	3,642	-	-	-	
신세계건설주	한국산업은행IT센터현장	한국산업은행	2017.06.30	2019.06.02	66,729	82.95	10,990	11	-	-	
신세계건설주	하남미사오피스텔현장	㈜인스타디앤씨	2017.04.17	2019.11.16	65,800	51.68	-	-	-	-	
신세계건설주	대전사이언스콤플렉스현장	(주)대전신세계	2016.05.24	2021.05.31	65,416	40.12	-	-	3,343	-	
신세계건설주	스타필드청라현장	(주)스타필드청라	2017.03.28	2021.12.31	54,877	10.49	364	-	215	-	
신세계건설주	김포고촌물류2차현장	(주)에스에스지닷컴	2018.02.19	2019.10.31	54,671	90.07	-	-	3,191	-	
합 계							-	17,933	12	22,497	2

※ 신세계건설(주)의 2018년도 매출액의 5%인 54,213(백만원) 이상에 해당하는 수주계약 현황입니다.

※ 상기 미청구공사 및 공사미수금 잔액은 신세계건설(주) 별도기준으로, 내부거래금액이 제거된

'Ⅲ.연결재무제표 주석 44.건설 계약' 상의 잔액과 상이합니다.

#### 마. 공정가치평가 내역

금융상품의 공정가치와 그 평가방법은 「Ⅲ. 재무에 관한 사항 3. 연결재무제표 주석」 "주석4.3 공정가치 측정, 주석6 범주별 금융상품"을 참고하시기 바랍니다.

## 바. 채무증권 발행실적 등

### (1) 채무증권발행실적(연결기준)

(기준일 : 2019년 03월 31일 )

(단위 : 원, %)

발행회사	증권종류	발행방법	발행일자	권면 총액	이자율	평가등급 (평가기관)	만기일	상환 여부	주관회사
쑤이마트	회사채	공모	2014.04.15	200,000,000,000	3.40	AA+(나이스신용평가, 한국기업평가)	2019.04.15	미상환	우리투자증권
쑤이마트	회사채	공모	2014.10.10	250,000,000,000	2.63	AA+(한국신용평가, 한국기업평가)	2019.10.10	미상환	한국투자증권
쑤이마트	회사채	공모	2015.08.28	100,000,000,000	2.16	AA+(나이스신용평가, 한국신용평가)	2020.08.28	미상환	KB증권
쑤이마트	회사채	사모	2016.07.20	307,206,000,000	3M US\$ Libor+0.75	-	2019.07.19	미상환	CITI
쑤이마트	회사채	사모	2016.07.26	170,670,000,000	3M US\$ Libor+0.85	-	2019.07.26	미상환	SMBC
쑤이마트	회사채	공모	2017.01.10	310,000,000,000	1.91	AA+(나이스신용평가, 한국신용평가)	2020.01.10	미상환	삼성증권
쑤이마트	회사채	공모	2017.01.10	120,000,000,000	2.19	AA+(나이스신용평가, 한국신용평가)	2022.01.10	미상환	삼성증권
쑤이마트	회사채	사모	2017.04.27	117,429,200,000	1.91	-	2020.04.27	미상환	DBS
쑤이마트	회사채	공모	2018.04.11	100,000,000,000	2.48	AA+(한국신용평가, 한국기업평가)	2021.04.11	미상환	NH투자증권
쑤이마트	회사채	공모	2018.04.11	200,000,000,000	2.78	AA+(한국신용평가, 한국기업평가)	2023.04.11	미상환	NH투자증권
쑤이마트	회사채	사모	2018.11.29	455,120,000,000	3M US\$ Libor+0.82	-	2021.11.29	미상환	CITI
쑤이마트	회사채	공모	2019.02.26	200,000,000,000	2.13	AA+(한국신용평가, 한국기업평가)	2022.02.26	미상환	한국투자증권
쑤이마트	회사채	공모	2019.02.26	200,000,000,000	2.21	AA+(한국신용평가, 한국기업평가)	2024.02.26	미상환	한국투자증권
쑤이마트	신종자본증권	사모	2016.04.29	250,000,000,000	3.60	AA(한국기업평가)	2046.04.29	미상환	NH투자증권
쑤이마트	신종자본증권	사모	2016.04.29	130,000,000,000	3.55	AA(한국기업평가)	2046.04.29	미상환	KB증권
쑤이마트	기업어음증권	사모	2018.12.21	5,000,000,000	2.36	A1(나이스신용평가, 한국기업평가, 한국신용평가 )	2019.04.30	미상환	SK증권
쑤이마트	기업어음증권	사모	2019.01.08	10,000,000,000	2.21	A1(나이스신용평가, 한국기업평가, 한국신용평가 )	2019.01.15	상환	KEB하나은행
쑤이마트	기업어음증권	사모	2019.01.08	10,000,000,000	2.21	A1(나이스신용평가, 한국기업평가, 한국신용평가 )	2019.01.15	상환	KEB하나은행
쑤이마트	기업어음증권	사모	2019.01.08	10,000,000,000	2.21	A1(나이스신용평가, 한국기업평가, 한국신용평가 )	2019.01.15	상환	KEB하나은행
쑤이마트	기업어음증권	사모	2019.01.08	10,000,000,000	2.21	A1(나이스신용평가, 한국기업평가, 한국신용평가 )	2019.01.15	상환	KEB하나은행
쑤이마트	기업어음증권	사모	2019.01.08	10,000,000,000	2.21	A1(나이스신용평가, 한국기업평가, 한국신용평가 )	2019.01.15	상환	KEB하나은행
쑤이마트	기업어음증권	사모	2019.01.08	10,000,000,000	2.21	A1(나이스신용평가, 한국기업평가, 한국신용평가 )	2019.01.15	상환	KEB하나은행
쑤이마트	기업어음증권	사모	2019.01.08	10,000,000,000	2.21	A1(나이스신용평가, 한국기업평가, 한국신용평가 )	2019.01.15	상환	KEB하나은행
쑤이마트	기업어음증권	사모	2019.01.08	10,000,000,000	2.21	A1(나이스신용평가, 한국기업평가, 한국신용평가 )	2019.01.15	상환	KEB하나은행
쑤이마트	기업어음증권	사모	2019.01.08	10,000,000,000	2.21	A1(나이스신용평가, 한국기업평가, 한국신용평가 )	2019.01.15	상환	KEB하나은행
쑤이마트	기업어음증권	사모	2019.01.10	10,000,000,000	1.83	A1(나이스신용평가, 한국기업평가, 한국신용평가 )	2019.01.16	상환	신한은행
쑤이마트	기업어음증권	사모	2019.01.10	10,000,000,000	1.83	A1(나이스신용평가, 한국기업평가, 한국신용평가 )	2019.01.16	상환	신한은행
쑤이마트	기업어음증권	사모	2019.01.10	10,000,000,000	1.83	A1(나이스신용평가, 한국기업평가, 한국신용평가 )	2019.01.16	상환	신한은행







쑈이마트	기업어음증권	사모	2019.03.29	10,000,000,000	2.25	A1(나이스신용평가, 한국기업평가, 한국신용평가 )	2019.04.05	미상환	KEB하나은행
쑈이마트	기업어음증권	사모	2019.03.29	10,000,000,000	2.25	A1(나이스신용평가, 한국기업평가, 한국신용평가 )	2019.04.05	미상환	KEB하나은행
쑈이마트	기업어음증권	사모	2019.03.29	10,000,000,000	2.25	A1(나이스신용평가, 한국기업평가, 한국신용평가 )	2019.04.05	미상환	KEB하나은행
쑈이마트	기업어음증권	사모	2019.03.29	10,000,000,000	2.25	A1(나이스신용평가, 한국기업평가, 한국신용평가 )	2019.04.05	미상환	KEB하나은행
쑈이마트	기업어음증권	사모	2019.03.29	10,000,000,000	2.25	A1(나이스신용평가, 한국기업평가, 한국신용평가 )	2019.04.05	미상환	KEB하나은행
쑈이마트	전자단기사채	사모	2019.01.02	38,000,000,000	2.00	A1(나이스신용평가, 한국기업평가, 한국신용평가 )	2019.01.04	상환	SK증권
쑈이마트	전자단기사채	사모	2019.01.03	53,500,000,000	1.82	A1(나이스신용평가, 한국기업평가, 한국신용평가 )	2019.01.04	상환	SK증권
쑈이마트	전자단기사채	사모	2019.01.04	60,500,000,000	1.72	A1(나이스신용평가, 한국기업평가, 한국신용평가 )	2019.01.07	상환	BNK증권
쑈이마트	전자단기사채	사모	2019.01.07	3,000,000,000	1.72	A1(나이스신용평가, 한국기업평가, 한국신용평가 )	2019.01.08	상환	BNK증권
쑈이마트	전자단기사채	사모	2019.01.08	20,000,000,000	1.77	A1(나이스신용평가, 한국기업평가, 한국신용평가 )	2019.01.09	상환	BNK증권
쑈이마트	전자단기사채	사모	2019.01.08	32,000,000,000	1.79	A1(나이스신용평가, 한국기업평가, 한국신용평가 )	2019.01.11	상환	BNK증권
쑈이마트	전자단기사채	사모	2019.01.09	39,500,000,000	1.76	A1(나이스신용평가, 한국기업평가, 한국신용평가 )	2019.01.11	상환	SK증권
쑈이마트	전자단기사채	사모	2019.01.10	80,000,000,000	1.83	A1(나이스신용평가, 한국기업평가, 한국신용평가 )	2019.01.14	상환	KTB증권
쑈이마트	전자단기사채	사모	2019.01.10	45,000,000,000	1.84	A1(나이스신용평가, 한국기업평가, 한국신용평가 )	2019.01.17	상환	KTB증권
쑈이마트	전자단기사채	사모	2019.01.11	30,000,000,000	1.83	A1(나이스신용평가, 한국기업평가, 한국신용평가 )	2019.01.17	상환	SK증권
쑈이마트	전자단기사채	사모	2019.01.11	11,500,000,000	1.84	A1(나이스신용평가, 한국기업평가, 한국신용평가 )	2019.01.21	상환	SK증권
쑈이마트	전자단기사채	사모	2019.01.14	25,000,000,000	1.85	A1(나이스신용평가, 한국기업평가, 한국신용평가 )	2019.01.22	상환	BNK증권
쑈이마트	전자단기사채	사모	2019.01.14	18,000,000,000	1.85	A1(나이스신용평가, 한국기업평가, 한국신용평가 )	2019.01.23	상환	BNK증권
쑈이마트	전자단기사채	사모	2019.01.15	80,000,000,000	1.84	A1(나이스신용평가, 한국기업평가, 한국신용평가 )	2019.01.24	상환	KTB증권
쑈이마트	전자단기사채	사모	2019.01.15	63,000,000,000	1.86	A1(나이스신용평가, 한국기업평가, 한국신용평가 )	2019.01.25	상환	BNK증권
쑈이마트	전자단기사채	사모	2019.01.15	66,500,000,000	1.87	A1(나이스신용평가, 한국기업평가, 한국신용평가 )	2019.01.28	상환	BNK증권
쑈이마트	전자단기사채	사모	2019.01.16	44,000,000,000	1.88	A1(나이스신용평가, 한국기업평가, 한국신용평가 )	2019.01.31	상환	SK증권
쑈이마트	전자단기사채	사모	2019.01.17	43,000,000,000	1.82	A1(나이스신용평가, 한국기업평가, 한국신용평가 )	2019.01.21	상환	KTB증권
쑈이마트	전자단기사채	사모	2019.01.18	50,000,000,000	1.82	A1(나이스신용평가, 한국기업평가, 한국신용평가 )	2019.01.22	상환	KTB증권
쑈이마트	전자단기사채	사모	2019.01.18	50,000,000,000	1.83	A1(나이스신용평가, 한국기업평가, 한국신용평가 )	2019.01.23	상환	KTB증권



쑈이마트	전자단기사채	사모	2019.01.18	62,000,000,000	1.84	A1(나이스신용평가, 한국기업평가, 한국신용평가 )	2019.01.24	상환	KTB증권
쑈이마트	전자단기사채	사모	2019.01.21	41,000,000,000	1.86	A1(나이스신용평가, 한국기업평가, 한국신용평가 )	2019.01.25	상환	KTB증권
쑈이마트	전자단기사채	사모	2019.01.22	80,000,000,000	1.89	A1(나이스신용평가, 한국기업평가, 한국신용평가 )	2019.01.28	상환	BNK증권
쑈이마트	전자단기사채	사모	2019.01.22	25,500,000,000	1.89	A1(나이스신용평가, 한국기업평가, 한국신용평가 )	2019.01.29	상환	BNK증권
쑈이마트	전자단기사채	사모	2019.01.23	99,500,000,000	1.90	A1(나이스신용평가, 한국기업평가, 한국신용평가 )	2019.01.31	상환	SK증권
쑈이마트	전자단기사채	사모	2019.01.24	20,000,000,000	1.92	A1(나이스신용평가, 한국기업평가, 한국신용평가 )	2019.01.31	상환	SK증권
쑈이마트	전자단기사채	사모	2019.01.24	50,000,000,000	1.92	A1(나이스신용평가, 한국기업평가, 한국신용평가 )	2019.01.31	상환	KTB증권
쑈이마트	전자단기사채	사모	2019.01.25	5,000,000,000	1.93	A1(나이스신용평가, 한국기업평가, 한국신용평가 )	2019.02.01	상환	SK증권
쑈이마트	전자단기사채	사모	2019.01.25	70,000,000,000	1.93	A1(나이스신용평가, 한국기업평가, 한국신용평가 )	2019.02.01	상환	KTB증권
쑈이마트	전자단기사채	사모	2019.01.28	92,500,000,000	1.92	A1(나이스신용평가, 한국기업평가, 한국신용평가 )	2019.02.01	상환	BNK증권
쑈이마트	전자단기사채	사모	2019.01.29	118,000,000,000	1.91	A1(나이스신용평가, 한국기업평가, 한국신용평가 )	2019.02.08	상환	SK증권
쑈이마트	전자단기사채	사모	2019.01.30	70,000,000,000	1.94	A1(나이스신용평가, 한국기업평가, 한국신용평가 )	2019.02.08	상환	KTB증권
쑈이마트	전자단기사채	사모	2019.01.30	96,000,000,000	1.94	A1(나이스신용평가, 한국기업평가, 한국신용평가 )	2019.02.08	상환	BNK증권
쑈이마트	전자단기사채	사모	2019.01.31	10,000,000,000	1.98	A1(나이스신용평가, 한국기업평가, 한국신용평가 )	2019.02.08	상환	BNK증권
쑈이마트	전자단기사채	사모	2019.02.01	224,500,000,000	1.97	A1(나이스신용평가, 한국기업평가, 한국신용평가 )	2019.02.07	상환	BNK증권
쑈이마트	전자단기사채	사모	2019.02.07	54,500,000,000	1.84	A1(나이스신용평가, 한국기업평가, 한국신용평가 )	2019.02.12	상환	BNK증권
쑈이마트	전자단기사채	사모	2019.02.07	40,000,000,000	1.82	A1(나이스신용평가, 한국기업평가, 한국신용평가 )	2019.02.08	상환	BNK증권
쑈이마트	전자단기사채	사모	2019.02.08	32,500,000,000	1.83	A1(나이스신용평가, 한국기업평가, 한국신용평가 )	2019.02.11	상환	BNK증권
쑈이마트	전자단기사채	사모	2019.02.08	100,000,000,000	1.83	A1(나이스신용평가, 한국기업평가, 한국신용평가 )	2019.02.12	상환	KTB증권
쑈이마트	전자단기사채	사모	2019.02.11	12,000,000,000	1.83	A1(나이스신용평가, 한국기업평가, 한국신용평가 )	2019.02.13	상환	KTB증권
쑈이마트	전자단기사채	사모	2019.02.11	31,000,000,000	1.82	A1(나이스신용평가, 한국기업평가, 한국신용평가 )	2019.02.12	상환	BNK증권
쑈이마트	전자단기사채	사모	2019.02.12	19,000,000,000	1.84	A1(나이스신용평가, 한국기업평가, 한국신용평가 )	2019.02.14	상환	BNK증권
쑈이마트	전자단기사채	사모	2019.02.12	70,000,000,000	1.91	A1(나이스신용평가, 한국기업평가, 한국신용평가 )	2019.02.26	상환	BNK증권
쑈이마트	전자단기사채	사모	2019.02.13	47,500,000,000	1.86	A1(나이스신용평가, 한국기업평가, 한국신용평가 )	2019.02.18	상환	SK증권
쑈이마트	전자단기사채	사모	2019.02.13	40,000,000,000	1.85	A1(나이스신용평가, 한국기업평가, 한국신용평가 )	2019.02.14	상환	SK증권

쑤이마트	전자단기사채	사모	2019.02.13	100,000,000,000	1.92	A1(나이스신용평가, 한국기업평가, 한국신용평가 )	2019.02.26	상환	BNK증권
쑤이마트	전자단기사채	사모	2019.02.14	49,000,000,000	1.87	A1(나이스신용평가, 한국기업평가, 한국신용평가 )	2019.02.18	상환	BNK증권
쑤이마트	전자단기사채	사모	2019.02.15	60,000,000,000	1.89	A1(나이스신용평가, 한국기업평가, 한국신용평가 )	2019.02.21	상환	SK증권
쑤이마트	전자단기사채	사모	2019.02.15	40,000,000,000	1.89	A1(나이스신용평가, 한국기업평가, 한국신용평가 )	2019.02.22	상환	SK증권
쑤이마트	전자단기사채	사모	2019.02.15	120,000,000,000	1.88	A1(나이스신용평가, 한국기업평가, 한국신용평가 )	2019.02.19	상환	KTB증권
쑤이마트	전자단기사채	사모	2019.02.18	35,000,000,000	1.90	A1(나이스신용평가, 한국기업평가, 한국신용평가 )	2019.02.25	상환	BNK증권
쑤이마트	전자단기사채	사모	2019.02.18	20,000,000,000	1.89	A1(나이스신용평가, 한국기업평가, 한국신용평가 )	2019.02.22	상환	BNK증권
쑤이마트	전자단기사채	사모	2019.02.19	49,000,000,000	1.89	A1(나이스신용평가, 한국기업평가, 한국신용평가 )	2019.02.25	상환	SK증권
쑤이마트	전자단기사채	사모	2019.02.20	108,000,000,000	1.90	A1(나이스신용평가, 한국기업평가, 한국신용평가 )	2019.02.26	상환	BNK증권
쑤이마트	전자단기사채	사모	2019.02.20	8,000,000,000	1.90	A1(나이스신용평가, 한국기업평가, 한국신용평가 )	2019.02.26	상환	SK증권
쑤이마트	전자단기사채	사모	2019.02.20	10,000,000,000	1.86	A1(나이스신용평가, 한국기업평가, 한국신용평가 )	2019.02.25	상환	KTB증권
쑤이마트	전자단기사채	사모	2019.02.21	42,500,000,000	1.90	A1(나이스신용평가, 한국기업평가, 한국신용평가 )	2019.02.26	상환	SK증권
쑤이마트	전자단기사채	사모	2019.02.22	34,500,000,000	1.92	A1(나이스신용평가, 한국기업평가, 한국신용평가 )	2019.02.26	상환	KTB증권
쑤이마트	전자단기사채	사모	2019.02.25	40,000,000,000	1.86	A1(나이스신용평가, 한국기업평가, 한국신용평가 )	2019.02.26	상환	BNK증권
쑤이마트	전자단기사채	사모	2019.02.26	26,000,000,000	1.90	A1(나이스신용평가, 한국기업평가, 한국신용평가 )	2019.03.05	상환	KTB증권
쑤이마트	전자단기사채	사모	2019.02.27	30,500,000,000	1.92	A1(나이스신용평가, 한국기업평가, 한국신용평가 )	2019.03.05	상환	BNK증권
쑤이마트	전자단기사채	사모	2019.02.28	59,000,000,000	1.92	A1(나이스신용평가, 한국기업평가, 한국신용평가 )	2019.03.05	상환	BNK증권
쑤이마트	전자단기사채	사모	2019.03.04	30,000,000,000	1.90	A1(나이스신용평가, 한국기업평가, 한국신용평가 )	2019.03.05	상환	SK증권
쑤이마트	전자단기사채	사모	2019.03.04	120,000,000,000	1.92	A1(나이스신용평가, 한국기업평가, 한국신용평가 )	2019.03.06	상환	SK증권
쑤이마트	전자단기사채	사모	2019.03.04	42,000,000,000	1.92	A1(나이스신용평가, 한국기업평가, 한국신용평가 )	2019.03.07	상환	SK증권
쑤이마트	전자단기사채	사모	2019.03.05	10,000,000,000	1.90	A1(나이스신용평가, 한국기업평가, 한국신용평가 )	2019.03.07	상환	KTB증권
쑤이마트	전자단기사채	사모	2019.03.06	52,000,000,000	1.92	A1(나이스신용평가, 한국기업평가, 한국신용평가 )	2019.03.11	상환	KTB증권
쑤이마트	전자단기사채	사모	2019.03.07	32,000,000,000	1.88	A1(나이스신용평가, 한국기업평가, 한국신용평가 )	2019.03.11	상환	BNK증권
쑤이마트	전자단기사채	사모	2019.03.08	50,000,000,000	1.90	A1(나이스신용평가, 한국기업평가, 한국신용평가 )	2019.03.12	상환	KTB증권
쑤이마트	전자단기사채	사모	2019.03.08	50,000,000,000	1.90	A1(나이스신용평가, 한국기업평가, 한국신용평가 )	2019.03.12	상환	KTB증권

쑤이마트	전자단기사채	사모	2019.03.08	50,000,000,000	1.92	A1(나이스신용평가, 한국기업평가, 한국신용평가)	2019.03.14	상환	BNK증권
쑤이마트	전자단기사채	사모	2019.03.11	10,000,000,000	1.87	A1(나이스신용평가, 한국기업평가, 한국신용평가)	2019.03.14	상환	BNK증권
쑤이마트	전자단기사채	사모	2019.03.11	28,000,000,000	1.88	A1(나이스신용평가, 한국기업평가, 한국신용평가)	2019.03.18	상환	BNK증권
쑤이마트	전자단기사채	사모	2019.03.12	30,000,000,000	1.86	A1(나이스신용평가, 한국기업평가, 한국신용평가)	2019.03.19	상환	SK증권
쑤이마트	전자단기사채	사모	2019.03.13	35,500,000,000	1.88	A1(나이스신용평가, 한국기업평가, 한국신용평가)	2019.03.18	상환	KTB증권
쑤이마트	전자단기사채	사모	2019.03.14	37,000,000,000	1.83	A1(나이스신용평가, 한국기업평가, 한국신용평가)	2019.03.19	상환	SK증권
쑤이마트	전자단기사채	사모	2019.03.15	70,000,000,000	1.86	A1(나이스신용평가, 한국기업평가, 한국신용평가)	2019.03.19	상환	KTB증권
쑤이마트	전자단기사채	사모	2019.03.15	60,000,000,000	1.87	A1(나이스신용평가, 한국기업평가, 한국신용평가)	2019.03.21	상환	KTB증권
쑤이마트	전자단기사채	사모	2019.03.15	20,000,000,000	1.88	A1(나이스신용평가, 한국기업평가, 한국신용평가)	2019.03.22	상환	KTB증권
쑤이마트	전자단기사채	사모	2019.03.18	39,500,000,000	1.86	A1(나이스신용평가, 한국기업평가, 한국신용평가)	2019.03.22	상환	BNK증권
쑤이마트	전자단기사채	사모	2019.03.19	41,500,000,000	1.83	A1(나이스신용평가, 한국기업평가, 한국신용평가)	2019.03.22	상환	KTB증권
쑤이마트	전자단기사채	사모	2019.03.20	106,500,000,000	1.88	A1(나이스신용평가, 한국기업평가, 한국신용평가)	2019.03.26	상환	BNK증권
쑤이마트	전자단기사채	사모	2019.03.21	40,000,000,000	1.90	A1(나이스신용평가, 한국기업평가, 한국신용평가)	2019.03.27	상환	SK증권
쑤이마트	전자단기사채	사모	2019.03.22	30,000,000,000	1.96	A1(나이스신용평가, 한국기업평가, 한국신용평가)	2019.03.27	상환	SK증권
쑤이마트	전자단기사채	사모	2019.03.25	10,000,000,000	1.88	A1(나이스신용평가, 한국기업평가, 한국신용평가)	2019.03.27	상환	BNK증권
쑤이마트	전자단기사채	사모	2019.03.25	18,000,000,000	1.88	A1(나이스신용평가, 한국기업평가, 한국신용평가)	2019.03.28	상환	BNK증권
쑤이마트	전자단기사채	사모	2019.03.26	36,000,000,000	1.90	A1(나이스신용평가, 한국기업평가, 한국신용평가)	2019.03.28	상환	BNK증권
쑤이마트	전자단기사채	사모	2019.03.27	28,000,000,000	1.96	A1(나이스신용평가, 한국기업평가, 한국신용평가)	2019.04.02	미상환	SK증권
쑤이마트	전자단기사채	사모	2019.03.28	29,500,000,000	1.95	A1(나이스신용평가, 한국기업평가, 한국신용평가)	2019.04.02	미상환	SK증권
쑤이마트	전자단기사채	사모	2019.03.29	27,500,000,000	1.94	A1(나이스신용평가, 한국기업평가, 한국신용평가)	2019.04.02	미상환	BNK증권
쑤이마트에브리데이	회사채	사모	2017.03.02	10,000,000,000	3.7	-	2020.03.02	미상환	SK증권
쑤이마트에브리데이	회사채	사모	2017.08.01	20,000,000,000	3.1	-	2019.08.01	미상환	SK증권
쑤이마트에브리데이	회사채	사모	2018.04.11	20,000,000,000	3.5	-	2020.10.11	미상환	SK증권
쑤이마트에브리데이	회사채	사모	2018.09.21	22,756,000,000	2.91	-	2021.09.23	미상환	신한이시아
쑤이마트에브리데이	회사채	사모	2019.03.27	10,000,000,000	3.32	-	2021.09.27	미상환	SK증권
쑤이마트에브리데이	기업어음증권	사모	2018.04.24	10,000,000,000	2.77	A2-(한국신용평가, 한국기업평가)	2019.04.23	미상환	유안티증권
쑤이마트에브리데이	기업어음증권	사모	2018.04.24	20,000,000,000	2.77	A2-(한국신용평가, 한국기업평가)	2019.04.23	미상환	상성증권
쑤신세계푸드	기업어음증권	공모	2018.03.28	20,000,000,000	2.77	A1(한국신용평가, 나이스신용평가)	2021.03.28	미상환	SK증권
쑤신세계푸드	기업어음증권	공모	2018.03.28	50,000,000,000	2.77	A1(한국신용평가, 나이스신용평가)	2021.03.28	미상환	유안티증권
쑤신세계푸드	기업어음증권	공모	2018.03.28	30,000,000,000	2.77	A1(한국신용평가, 나이스신용평가)	2021.03.28	미상환	BNK투자증권
쑤신세계푸드	기업어음증권	사모	2019.01.15	40,000,000,000	2.2	A1(한국신용평가, 나이스신용평가)	2020.01.14	미상환	NH투자증권
쑤신세계푸드	기업어음증권	사모	2019.01.15	20,000,000,000	2.2	A1(한국신용평가, 나이스신용평가)	2020.01.14	미상환	SK증권

쑤신세계조선호텔	회사채	사모	2018.02.05	10,000,000,000	3.84	A(한국신용평가)	2021.02.05	미상환	미래에셋대우
쑤신세계조선호텔	회사채	사모	2018.02.05	10,000,000,000	4.55	A(한국신용평가)	2023.02.03	미상환	하이투자증권
쑤신세계조선호텔	회사채	사모	2018.05.11	30,000,000,000	3.78	A(한국신용평가)	2021.05.11	미상환	하이투자증권
쑤신세계조선호텔	신종자본증권	사모	2015.04.21	50,000,000,000	4.95	A0(나이스신용평가)	2020.04.21	미상환	KB투자증권
쑤신세계조선호텔	기업어음증권	사모	2018.11.09	10,000,000,000	2.65	A2(한국신용평가, 나이스신용평가)	2019.11.05	미상환	하이투자증권
쑤신세계조선호텔	기업어음증권	사모	2019.01.15	3,000,000,000	2.14	A2(한국신용평가, 나이스신용평가)	2019.04.15	미상환	KB투자증권
쑤신세계조선호텔	기업어음증권	사모	2019.01.15	3,000,000,000	2.14	A2(한국신용평가, 나이스신용평가)	2019.04.15	미상환	KB투자증권
쑤신세계조선호텔	기업어음증권	사모	2019.01.15	3,000,000,000	2.14	A2(한국신용평가, 나이스신용평가)	2019.04.15	미상환	KB투자증권
쑤신세계조선호텔	기업어음증권	사모	2019.01.15	2,000,000,000	2.14	A2(한국신용평가, 나이스신용평가)	2019.04.15	미상환	KB투자증권
쑤신세계조선호텔	기업어음증권	사모	2019.01.15	2,000,000,000	2.14	A2(한국신용평가, 나이스신용평가)	2019.04.15	미상환	KB투자증권
쑤신세계조선호텔	기업어음증권	사모	2019.01.15	2,000,000,000	2.14	A2(한국신용평가, 나이스신용평가)	2019.04.15	미상환	KB투자증권
쑤신세계조선호텔	기업어음증권	사모	2019.01.15	3,000,000,000	2.29	A2(한국신용평가, 나이스신용평가)	2019.07.15	미상환	KB투자증권
쑤신세계조선호텔	기업어음증권	사모	2019.01.15	3,000,000,000	2.29	A2(한국신용평가, 나이스신용평가)	2019.07.15	미상환	KB투자증권
쑤신세계조선호텔	기업어음증권	사모	2019.01.15	2,000,000,000	2.29	A2(한국신용평가, 나이스신용평가)	2019.07.15	미상환	KB투자증권
쑤신세계조선호텔	기업어음증권	사모	2019.01.15	2,000,000,000	2.29	A2(한국신용평가, 나이스신용평가)	2019.07.15	미상환	KB투자증권
쑤신세계조선호텔	기업어음증권	사모	2019.02.12	5,000,000,000	2.18	A2(한국신용평가, 나이스신용평가)	2019.06.12	미상환	삼성증권
쑤신세계조선호텔	기업어음증권	사모	2019.02.12	5,000,000,000	2.18	A2(한국신용평가, 나이스신용평가)	2019.06.12	미상환	삼성증권
쑤신세계조선호텔	기업어음증권	사모	2019.02.12	5,000,000,000	2.18	A2(한국신용평가, 나이스신용평가)	2019.06.12	미상환	삼성증권
쑤신세계조선호텔	기업어음증권	사모	2019.03.12	5,000,000,000	2.05	A2(한국신용평가, 나이스신용평가)	2019.05.14	미상환	삼성증권
쑤신세계조선호텔	기업어음증권	사모	2019.03.12	5,000,000,000	2.05	A2(한국신용평가, 나이스신용평가)	2019.05.14	미상환	삼성증권
쑤신세계조선호텔	기업어음증권	사모	2019.02.08	5,000,000,000	1.96	A2(한국신용평가, 나이스신용평가)	2019.03.12	상환	삼성증권
쑤신세계조선호텔	기업어음증권	사모	2019.02.08	5,000,000,000	1.96	A2(한국신용평가, 나이스신용평가)	2019.03.12	상환	삼성증권
신세계건설쑤	회사채	사모	2018.02.27	60,000,000,000	3.70	A(한국기업평가, 한국신용평가)	2020.02.27	미상환	신영증권 외
신세계건설쑤	신종자본증권	사모	2017.06.23	50,000,000,000	4.45	A-(나이스신용평가)	2047.06.23	미상환	유안타증권쑤 외
쑤이마트24	회사채	사모	2018.10.11	10,000,000,000	4.35	-	2020.04.11	미상환	유안타증권
쑤이마트24	회사채	사모	2018.11.28	10,000,000,000	4.3	-	2020.05.28	미상환	NH투자증권
쑤이마트24	회사채	사모	2018.11.28	10,000,000,000	4.49	-	2020.11.28	미상환	유안타증권
쑤이마트'	회사채	공모	2015.01.15	200,000,000,000	2.3	AA+(나이스신용평가, 한국신용평가)	2020.01.15	미상환	대우증권 등
쑤이마트'	기업어음증권	사모	2018.12.21	10,000,000,000	2.36	A1(나이스신용평가)*	2019.04.30	미상환	SK증권
쑤이마트'	기업어음증권	사모	2018.12.21	10,000,000,000	2.36	A1(나이스신용평가)*	2019.04.30	미상환	SK증권
쑤이마트'	기업어음증권	사모	2018.12.21	10,000,000,000	2.36	A1(나이스신용평가)*	2019.04.30	미상환	SK증권
쑤이마트'	기업어음증권	사모	2018.12.21	10,000,000,000	2.36	A1(나이스신용평가)*	2019.04.30	미상환	SK증권
쑤이마트'	기업어음증권	사모	2018.12.21	10,000,000,000	2.36	A1(나이스신용평가)*	2019.04.30	미상환	SK증권
합 계	-	-	-	9,161,681,200.00	-	-	-	-	-

<sup>1</sup>2018년 12월 27일 분할시 쑤이마트몰은 쑤이마트로부터 제15-2회 무보증사채(2,000억원) 및 기업어음증권(500억원)을 인수하였으며, 발행회사는 쑤이마트이나 해당 채무증권의 상환주체는 쑤이마트몰임.

<sup>2</sup>당당 신용평가일은 2019년 1월 15일 쑤이마트몰 기준임.

※ 2019년 3월 4일 쑤이마트몰이 쑤에스에스지닷컴으로 상호를 변경하였습니다.

(2) 사채관리계약 주요내용 및 충족여부 등

■ 유통업 부문

[㈜이마트]

(작성기준일 : 2019년 03월 31일 )

(단위 : 백만원, %)

채권명	발행일	만기일	발행액	사채관리 계약체결일	사채관리회사
제13-2회 무보증사채	2014.04.15	2019.04.15	200,000	2014.04.03	한국예탁결제원

(이행현황기준일 : 2019년 03월 31일 )

재무비율 유지현황	계약내용	부채비율 400% (별도 기준)
	이행현황	이행
담보권설정 제한현황	계약내용	1조원
	이행현황	이행
자산처분 제한현황	계약내용	총자산의 50% (별도 기준)
	이행현황	이행
지배구조변경 제한현황	계약내용	해당없음
	이행현황	해당없음
이행상황보고서 제출현황	이행현황	2018.09.04

(작성기준일 : 2019년 03월 31일 )

(단위 : 백만원, %)

채권명	발행일	만기일	발행액	사채관리 계약체결일	사채관리회사
제14회 무보증사채	2014.10.10	2019.10.10	250,000	2014.09.26	한국예탁결제원

(이행현황기준일 : 2019년 03월 31일 )

재무비율 유지현황	계약내용	부채비율 400% (별도 기준)
	이행현황	이행
담보권설정 제한현황	계약내용	1조원
	이행현황	이행
자산처분 제한현황	계약내용	총자산의 50% (별도 기준)
	이행현황	이행
지배구조변경 제한현황	계약내용	해당없음
	이행현황	해당없음
이행상황보고서 제출현황	이행현황	2018.09.04

(작성기준일 : 2019년 03월 31일 )

(단위 : 백만원, %)

채권명	발행일	만기일	발행액	사채관리 계약체결일	사채관리회사
-----	-----	-----	-----	---------------	--------

17-2회 무보증 사채	2015.08.28	2020.08.28	100,000	2015.08.18	한국예탁결제원
--------------	------------	------------	---------	------------	---------

(이행현황기준일 : 2019년 03월 31일 )

재무비율 유지현황	계약내용	부채비율 400% (별도 기준)
	이행현황	이행
담보권설정 제한현황	계약내용	1조원
	이행현황	이행
자산처분 제한현황	계약내용	총자산의 50% (별도 기준)
	이행현황	이행
지배구조변경 제한현황	계약내용	해당없음
	이행현황	해당없음
이행상황보고서 제출현황	이행현황	2018.09.04

(작성기준일 : 2019년 03월 31일 )

(단위 : 백만원, %)

채권명	발행일	만기일	발행액	사채관리 계약체결일	사채관리회사
18-1회 무보증 사채	2017.01.10	2020.01.10	310,000	2016.12.29	한국예탁결제원

(이행현황기준일 : 2019년 03월 31일 )

재무비율 유지현황	계약내용	부채비율 400% (별도 기준)
	이행현황	이행
담보권설정 제한현황	계약내용	1조원
	이행현황	이행
자산처분 제한현황	계약내용	총자산의 50% (별도 기준)
	이행현황	이행
지배구조변경 제한현황	계약내용	해당없음
	이행현황	해당없음
이행상황보고서 제출현황	이행현황	2018.09.04

(작성기준일 : 2019년 03월 31일 )

(단위 : 백만원, %)

채권명	발행일	만기일	발행액	사채관리 계약체결일	사채관리회사
18-2회 무보증 사채	2017.01.10	2022.01.10	120,000	2016.12.29	한국예탁결제원

(이행현황기준일 : 2019년 03월 31일 )

재무비율 유지현황	계약내용	부채비율 400% (별도 기준)
	이행현황	이행
담보권설정 제한현황	계약내용	1조원
	이행현황	이행
자산처분 제한현황	계약내용	총자산의 50% (별도 기준)
	이행현황	이행
지배구조변경 제한현황	계약내용	해당없음
	이행현황	해당없음
이행상황보고서 제출현황	이행현황	2018.09.04

(작성기준일 : 2019년 03월 31일 )

(단위 : 백만원, %)

채권명	발행일	만기일	발행액	사채관리 계약체결일	사채관리회사
19-1회 무보증 사채	2018.04.11	2021.04.11	100,000	2018.03.30	한국예탁결제원

(이행현황기준일 : 2019년 03월 31일 )

재무비율 유지현황	계약내용	부채비율 400% (별도 기준)
	이행현황	이행
담보권설정 제한현황	계약내용	1조원
	이행현황	이행
자산처분 제한현황	계약내용	총자산의 50% (별도 기준)
	이행현황	이행
지배구조변경 제한현황	계약내용	기업집단 '신세계' 유지
	이행현황	이행
이행상황보고서 제출현황	이행현황	2018.09.04

(작성기준일 : 2019년 03월 31일 )

(단위 : 백만원, %)

채권명	발행일	만기일	발행액	사채관리 계약체결일	사채관리회사
19-2회 무보증 사채	2018.04.11	2023.04.11	200,000	2018.03.30	한국예탁결제원

(이행현황기준일 : 2019년 03월 31일 )

재무비율 유지현황	계약내용	부채비율 400% (별도 기준)
	이행현황	이행
담보권설정 제한현황	계약내용	1조원
	이행현황	이행
자산처분 제한현황	계약내용	총자산의 50% (별도 기준)
	이행현황	이행
지배구조변경 제한현황	계약내용	기업집단 '신세계' 유지
	이행현황	이행
이행상황보고서 제출현황	이행현황	2018.09.04

### [㈜에스에스지닷컴]

(작성기준일 : 2019년 03월 31일 )

(단위 : 백만원, %)

채권명	발행일	만기일	발행액	사채관리 계약체결일	사채관리회사
제15-2회 무보증사채	2015.01.15	2020.01.15	200,000	2014.09.26	한국예탁결제원

(이행현황기준일 : 2019년 03월 31일 )

재무비율 유지현황	계약내용	부채비율 2,600% (별도 기준)
	이행현황	이행
담보권설정 제한현황	계약내용	직전년도 결산기말 자기자본의 250%
	이행현황	이행
자산처분 제한현황	계약내용	총자산의 50% (별도 기준)
	이행현황	이행
지배구조변경 제한현황	계약내용	해당없음
	이행현황	해당없음
이행상황보고서 제출현황	이행현황	2018.09.04

※ 2018년 12월 27일 분할시 ㈜이마트로부터 15-2 무보증사채를 인수하였으며, 사채관리계약에 대한 계약주체도 ㈜에스에스지닷컴으로 변경되었음.

※ 이행현황기준일은 이행현황 판단 시 적용한 회계감사인의 감사의견(확인 및 의견표시)이 표명된 가장 최근의 재무제표의 작성기준일이며, 지배구조변경 제한현황은 공시서류작성기준일임.



(3) 기업어음증권 미상환 잔액(연결기준)

(기준일 : 2019년 03월 31일 )

(단위 : 백만원)

잔여만기		10일 이하	10일초과 30일이하	30일초과 90일이하	90일초과 180일이하	180일초과 1년이하	1년초과 2년이하	2년초과 3년이하	3년 초과	합 계
미상환 잔액	공모	-	-	-	-	-	100,000	-	-	100,000
	사모	100,000	105,000	30,000	10,000	70,000	-	-	-	315,000
	합계	100,000	105,000	30,000	10,000	70,000	100,000	-	-	415,000

■ 유통업 부문 : (주)이마트

(기준일 : 2019년 03월 31일 )

(단위 : 백만원)

잔여만기		10일 이하	10일초과 30일이하	30일초과 90일이하	90일초과 180일이하	180일초과 1년이하	1년초과 2년이하	2년초과 3년이하	3년 초과	합 계
미상환 잔액	공모	-	-	-	-	-	-	-	-	-
	사모	100,000	5,000	-	-	-	-	-	-	105,000
	합계	100,000	5,000	-	-	-	-	-	-	105,000

■ 유통업 부문 : (주)이마트에브리데이

(기준일 : 2019년 03월 31일 )

(단위 : 백만원)

잔여만기		10일 이하	10일초과 30일이하	30일초과 90일이하	90일초과 180일이하	180일초과 1년이하	1년초과 2년이하	2년초과 3년이하	3년 초과	합 계
미상환 잔액	공모	-	-	-	-	-	-	-	-	-
	사모	-	30,000	-	-	-	-	-	-	30,000
	합계	-	30,000	-	-	-	-	-	-	30,000

■ 유통업 부문 : (주)에스에스지닷컴

(기준일 : 2019년 03월 31일 )

(단위 : 백만원)

잔여만기		10일 이하	10일초과 30일이하	30일초과 90일이하	90일초과 180일이하	180일초과 1년이하	1년초과 2년이하	2년초과 3년이하	3년 초과	합 계
미상환 잔액	공모	-	-	-	-	-	-	-	-	-
	사모	-	50,000	-	-	-	-	-	-	50,000
	합계	-	50,000	-	-	-	-	-	-	50,000

■ 호텔, 리조트업 부문 : (주)신세계조선포텔

(기준일 : 2019년 03월 31일 )

(단위 : 백만원)

잔여만기		10일 이하	10일초과 30일이하	30일초과 90일이하	90일초과 180일이하	180일초과 1년이하	1년초과 2년이하	2년초과 3년이하	3년 초과	합 계
미상환 잔액	공모	-	-	-	-	-	-	-	-	-
	사모	-	20,000	30,000	10,000	10,000	-	-	-	70,000
	합계	-	20,000	30,000	10,000	10,000	-	-	-	70,000

■ 식음료업 부문 : (주)신세계푸드

(기준일 : 2019년 03월 31일 )

(단위 : 백만원)

잔여만기		10일 이하	10일초과 30일이하	30일초과 90일이하	90일초과 180일이하	180일초과 1년이하	1년초과 2년이하	2년초과 3년이하	3년 초과	합 계
미상환 잔액	공모	-	-	-	-	-	100,000	-	-	100,000
	사모	-	-	-	-	60,000	-	-	-	60,000
	합계	-	-	-	-	60,000	100,000	-	-	160,000

(4) 전자단기사채 미상환 잔액(연결기준)

(기준일 : 2019년 03월 31일 )

(단위 : 백만원)

잔여만기		10일 이하	10일초과 30일이하	30일초과 90일이하	90일초과 180일이하	180일초과 1년이하	합 계	발행 한도	잔여 한도
미상환 잔액	공모	-	-	-	-	-	-	-	-
	사모	85,000	-	-	-	-	85,000	800,000	715,000
	합계	85,000	-	-	-	-	85,000	800,000	715,000

■ 유통업 부문 : (주)이마트

(기준일 : 2019년 03월 31일 )

(단위 : 백만원)

잔여만기		10일 이하	10일초과 30일이하	30일초과 90일이하	90일초과 180일이하	180일초과 1년이하	합 계	발행 한도	잔여 한도
미상환 잔액	공모	-	-	-	-	-	-	-	-
	사모	85,000	-	-	-	-	85,000	800,000	715,000
	합계	85,000	-	-	-	-	85,000	800,000	715,000

※전자단기사채의 발행한도는 공모, 사모 구분없이 합산하여 800,000백만원 입니다.

(5) 회사채 미상환 잔액(연결기준)

(기준일 : 2019년 03월 31일 )

(단위 : 백만원)

잔여만기		1년 이하	1년초과 2년이하	2년초과 3년이하	3년초과 4년이하	4년초과 5년이하	5년초과 10년이하	10년초과	합 계
미상환 잔액	공모	960,000	100,000	420,000	-	400,000	-	-	1,880,000
	사모	567,876	177,429	517,646	10,000	-	-	-	1,272,951
	합계	1,527,876	277,429	937,646	10,000	400,000	-	-	3,152,951

■ 유통업 부문 : (주)이마트

(기준일 : 2019년 03월 31일 )

(단위 : 백만원)

잔여만기	1년 이하	1년초과 2년이하	2년초과 3년이하	3년초과 4년이하	4년초과 5년이하	5년초과 10년이하	10년초과	합 계
------	-------	--------------	--------------	--------------	--------------	---------------	-------	-----

미상환 잔액	공모	760,000	100,000	420,000	-	400,000	-	-	1,680,000
	사모	477,876	117,429	455,120	-	-	-	-	1,050,425
	합계	1,237,876	217,429	875,120	-	400,000	-	-	2,730,425

■ 유통업 부문 : (주)이마트에브리데이

(기준일 : 2019년 03월 31일 )

(단위 : 백만원)

잔여만기		1년 이하	1년초과 2년이하	2년초과 3년이하	3년초과 4년이하	4년초과 5년이하	5년초과 10년이하	10년초과	합 계
미상환 잔액	공모	-	-	-	-	-	-	-	-
	사모	30,000	20,000	32,756	-	-	-	-	82,756
	합계	30,000	20,000	32,756	-	-	-	-	82,756

■ 유통업 부문 : (주)이마트24

(기준일 : 2019년 03월 31일 )

(단위 : 백만원)

잔여만기		1년 이하	1년초과 2년이하	2년초과 3년이하	3년초과 4년이하	4년초과 5년이하	5년초과 10년이하	10년초과	합 계
미상환 잔액	공모	-	-	-	-	-	-	-	-
	사모	-	30,000	-	-	-	-	-	30,000
	합계	-	30,000	-	-	-	-	-	30,000

■ 유통업 부문 : (주)에스에스지닷컴

(기준일 : 2019년 03월 31일 )

(단위 : 백만원)

잔여만기		1년 이하	1년초과 2년이하	2년초과 3년이하	3년초과 4년이하	4년초과 5년이하	5년초과 10년이하	10년초과	합 계
미상환 잔액	공모	200,000	-	-	-	-	-	-	200,000
	사모	-	-	-	-	-	-	-	-
	합계	200,000	-	-	-	-	-	-	200,000

■ 호텔, 리조트업 부문 : (주)신세계조선포텔

(기준일 : 2019년 03월 31일 )

(단위 : 백만원)

잔여만기		1년 이하	1년초과 2년이하	2년초과 3년이하	3년초과 4년이하	4년초과 5년이하	5년초과 10년이하	10년초과	합 계
미상환 잔액	공모	-	-	-	-	-	-	-	-
	사모	-	10,000	30,000	10,000	-	-	-	50,000
	합계	-	10,000	30,000	10,000	-	-	-	50,000

■ 건설레저업 부문 : 신세계건설(주)

(기준일 : 2019년 03월 31일 )

(단위 : 백만원)

잔여만기		1년 이하	1년초과 2년이하	2년초과 3년이하	3년초과 4년이하	4년초과 5년이하	5년초과 10년이하	10년초과	합 계
미상환 잔액	공모	-	-	-	-	-	-	-	-
	사모	60,000	-	-	-	-	-	-	60,000
	합계	60,000	-	-	-	-	-	-	60,000

(6) 신종자본증권 미상환 잔액(연결기준)

(기준일 : 2019년 03월 31일 )

(단위 : 백만원)

잔여만기		1년 이하	1년초과 5년이하	5년초과 10년이하	10년초과 15년이하	15년초과 20년이하	20년초과 30년이하	30년초과	합 계
미상환 잔액	공모	-	-	-	-	-	-	-	-
	사모	-	50,000	-	-	-	430,000	-	480,000
	합계	-	50,000	-	-	-	430,000	-	480,000

■ 유통업 부문 : (주)이마트

(기준일 : 2019년 03월 31일 )

(단위 : 백만원)

잔여만기		1년 이하	1년초과 5년이하	5년초과 10년이하	10년초과 15년이하	15년초과 20년이하	20년초과 30년이하	30년초과	합 계
미상환 잔액	공모	-	-	-	-	-	-	-	-
	사모	-	-	-	-	-	380,000	-	380,000
	합계	-	-	-	-	-	380,000	-	380,000

■ 호텔, 리조트업 부문 : (주)신세계조선포텔

(기준일 : 2019년 03월 31일 )

(단위 : 백만원)

잔여만기		1년 이하	1년초과 5년이하	5년초과 10년이하	10년초과 15년이하	15년초과 20년이하	20년초과 30년이하	30년초과	합 계
미상환 잔액	공모	-	-	-	-	-	-	-	-
	사모	-	50,000	-	-	-	-	-	50,000
	합계	-	50,000	-	-	-	-	-	50,000

■ 건설레저업 부문 : 신세계건설(주)

(기준일 : 2019년 03월 31일 )

(단위 : 백만원)

잔여만기		1년 이하	1년초과 5년이하	5년초과 10년이하	10년초과 15년이하	15년초과 20년이하	20년초과 30년이하	30년초과	합 계
미상환 잔액	공모	-	-	-	-	-	-	-	-
	사모	-	-	-	-	-	50,000	-	50,000
	합계	-	-	-	-	-	50,000	-	50,000

(7) 조건부자본증권 미상환 잔액(연결기준)

(기준일 : 2019년 03월 31일 )

(단위 : 백만원)

잔여만기		1년 이하	1년초과 2년이하	2년초과 3년이하	3년초과 4년이하	4년초과 5년이하	5년초과 10년이하	10년초과 20년이하	20년초과 30년이하	30년초과	합 계
미상환 잔액	공모	-	-	-	-	-	-	-	-	-	-
	사모	-	-	-	-	-	-	-	-	-	-
	합계	-	-	-	-	-	-	-	-	-	-

※ 해당사항 없음

## IV. 이사의 경영진단 및 분석의견

당사는 기업공시서식 작성기준 및 증권의 발행 및 공시 등에 관한 규정(제4-3조 제2항)에 따라 분/반기 보고서에는 본 항목을 기재하지 않습니다.

## V. 감사인의 감사의견 등

### 1. 회계감사인의 감사의견 등

#### 가. 회계감사인 및 감사의견

##### (1) 연결재무제표

사업연도	감사인	감사의견	감사보고서 특기사항
제9기 1분기(당기)	삼일회계법인	중요성의 관점에서 공정하게 표시하지 않은 사항이 발견되지 아니함	해당사항 없음
제8기(전기)	삼일회계법인	적정	해당사항 없음
제7기(전전기)	삼일회계법인	적정	해당사항 없음

※ 당사의 모든 종속기업은 각 감사인으로부터 적정의견을 받았습니다.

##### (2) 별도재무제표

사업연도	감사인	감사의견	감사보고서 특기사항
제9기 1분기(당기)	삼일회계법인	중요성의 관점에서 공정하게 표시하지 않은 사항이 발견되지 아니함	해당사항 없음
제8기(전기)	삼일회계법인	적정	해당사항 없음
제7기(전전기)	삼일회계법인	적정	해당사항 없음

#### ※ 감사절차의 개요

- 대한민국의 회계감사기준에 따라 감사를 실시
- 재무제표가 중요하게 왜곡표시되지 아니하였다는 것을 합리적으로 확신하도록 감사를 계획하고 실시
- 재무제표상 금액과 공시내용을 뒷받침하는 감사증거에 대하여 시사의 방법을 적용하여 검증
- 재무제표의 전반적인 표시내용에 대한 평가 뿐만 아니라 재무제표 작성을 위해 영자가 적용한 회계원칙과 유의적 회계추정에 대한 평가를 포함

## 나. 감사용역 체결현황

### (1) 감사용역 내용

(단위 : 백만원, 시간)

사업연도	감사인	내 용	보수	총소요시간
제9기 1분기(당기)	삼일회계법인	분/반기 연결·별도재무제표 검토 연결·별도 재무제표 감사 및 내부회계관리제도 감사	998	1,345
제8기(전기)	삼일회계법인	분/반기 연결·별도재무제표 검토 연결·별도 재무제표 감사 및 내부회계관리제도 검토	550	6,446
제7기(전전기)	삼일회계법인	분/반기 연결·별도재무제표 검토 연결·별도 재무제표 감사 및 내부회계관리제도 검토	495	5,398

※ 상기의 보수는 연간기준 보수이며, 제9기의 총소요시간은 1분기 누적 기준입니다.

### (2) 감사기간

사업연도	구 분	일 정
제9기 1분기(당기)	연 결	2019.04.22 ~ 2019.05.10
	별 도	2019.04.22 ~ 2019.05.10
제8기(전기)	연 결	2019.02.08 ~ 2019.02.22
	별 도	2019.01.23 ~ 2019.02.22
제8기 3분기	연 결	2018.10.18 ~ 2018.11.02
	별 도	2018.10.18 ~ 2018.11.02
제8기 반기	연 결	2018.07.19 ~ 2018.08.03
	별 도	2018.07.19 ~ 2018.08.03
제8기 1분기	연 결	2018.04.19 ~ 2018.05.04
	별 도	2018.04.19 ~ 2018.05.04
제7기(전전기)	연 결	2018.02.02 ~ 2018.02.09
	별 도	2018.01.23 ~ 2018.02.09
제7기 3분기	연 결	2017.10.24 ~ 2017.11.03
	별 도	2017.10.24 ~ 2017.11.03
제7기 반기	연 결	2017.07.17 ~ 2017.07.28
	별 도	2017.07.17 ~ 2017.07.28
제7기 1분기	연 결	2017.04.17 ~ 2017.04.28
	별 도	2017.04.17 ~ 2017.04.28

## 다. 비감사용역 체결현황

(단위 : 백만원)

사업연도	계약체결일	용역내용	용역수행기간	용역보수	비고
------	-------	------	--------	------	----



제9기 1분기 (당기)	-	-	-	-	-
제8기 (전기)	2018.04.04	PK마린시티점 매출액 확인	2018.04.04~2018.04.09	1.5	-
	2018.05.24	용산점 매출액 확인	2018.05.24~2018.05.30	1.5	-
제7기 (전전기)	2017.03.20	페이리스 매출액 확인	2017.03.20~2017.03.29	2	-
	2017.04.12	사채관리계약 이행상황보고서 작성	2017.04.12~2017.04.21	1	-
	2017.05.22	용산점 매출액 확인	2017.05.22~2017.05.29	1	-

## 2. 회계감사인의 변경

### 가. 회계감사인의 변경

당사는 회사설립 이후 제6기까지 주식회사의 외부감사에 관한 법률 제4조에 근거하여 회계감사인을 삼일회계법인으로 선임하였고, 제7기~제9기의 회계감사인으로 삼일회계법인을 재선임하였습니다.

### 나. 종속회사 회계감사인 변경 및 신규추가 사항

구분	회사명	변경 전	변경 후	변경사유
2017년	(주)제주소주	벽촌공인회계사감사반	삼일회계법인	계약기간 만료
	(주)제이원	-	삼일회계법인	신규 선임
	(주)신세계면세점글로벌	-	안진회계법인	신규 선임
	에스피청주전문투자형 사모부동산투자회사	-	삼일회계법인	신규 선임
2018년	(주)에스에스지닷컴	-	삼일회계법인	신규 선임
	에스피대치전문투자형 사모부동산투자신탁1호	-	삼일회계법인	신규 선임
	(주)스타필드안성	-	삼일회계법인	신규 선임
	(주)스타필드수원	-	삼일회계법인	신규 선임

※ 전전기 중 종속회사에 포함된 (주)신세계면세점글로벌, 에스피청주전문투자형사모부동산투자회사는 2017년 신설법인으로 2017사업연도에 감사인을 신규선임하였습니다.

※ 전기 중 (주)신세계면세점글로벌이 연결대상 종속회사에서 제외되었습니다.

※ 2019년 3월 4일 (주)이마트몰이 (주)에스에스지닷컴으로 상호를 변경하였습니다.

## 3. 내부회계관리제도

회계감사인은 2018년 12월 31일 현재 당사의 내부회계관리제도 운영실태 평가보고서를 검토하였으며 운영실태보고 내용이 중요성의 관점에서 내부회계관리제도 모범규준의 규정에 따라 작성되지 않았다고 판단하게 하는 점이 발견되지 아니하였다는 의견을 표명하였습니다.

# VI. 이사회 등 회사의 기관에 관한 사항

## 1. 이사회에 관한 사항

### 가. 이사회 구성개요

#### (1) 이사회 구성

작성기준일 현재 당사의 이사회는 사내이사 3인(이갑수, 권혁구, 형태준)과 사외이사 4인(이전환, 최재봉, 이관섭, 한상린) 총 7인의 이사로 구성되어 있습니다. 이사회 의장은 이갑수 사내이사로 대표이사를 겸직하고 있으며, 당사 정관 제36조 3항에 의거하여 이사회의 소집권자인 대표이사가 이사회 의장으로 선임되었습니다. 이사회 내에는 총 4개의 소위원회(감사위원회, 사외이사후보추천위원회, 사회공헌위원회, 내부거래위원회)가 설치되어 운영중입니다. 각 이사의 주요 약력 및 업무는 'Ⅷ.임원 및 직원 등에 관한 사항'을 참조하시기 바랍니다.

#### (2) 이사회 권한 및 운영

구 분		의 결 내 용
이사회 권 한	주주총회에 관한 사항	<ul style="list-style-type: none"> <li>주주총회의 소집</li> <li>주주총회에 부의할 의안</li> </ul>
	경영일반에 관한 사항	<ul style="list-style-type: none"> <li>회사경영의 기본방침의 결정 및 변경</li> <li>신규사업의 진출</li> <li>자금계획 및 예산운용</li> </ul>
	조직에 관한 사항	<ul style="list-style-type: none"> <li>기본조직의 제정 및 개폐</li> <li>중요한 사규, 사칙의 제정 및 개폐</li> <li>지점의 설치, 이전 또는 폐지</li> <li>해외 법인, 사무소의 설립 또는 개폐</li> </ul>
	인사, 노무에 관한 사항	<ul style="list-style-type: none"> <li>직원의 모집 및 교육훈련의 기본방침</li> <li>급여체계, 상여 및 후생제도</li> </ul>
	자산에 관한 사항	<ul style="list-style-type: none"> <li>투자에 관한 사항</li> <li>중요한 계약의 체결</li> <li>중요한 재산의 취득 또는 처분</li> <li>결손의 처분</li> <li>주요 시설의 신설, 개폐</li> </ul>
	장기자금조달에 관한 사항	<ul style="list-style-type: none"> <li>신주의 발행</li> <li>사채의 모집</li> <li>자금의 차입</li> </ul>
	이사회 자체에 관한 사항	<ul style="list-style-type: none"> <li>대표이사의 선임</li> <li>이사의 직위위촉 및 해촉</li> </ul>
	기 타	<ul style="list-style-type: none"> <li>기타 법령 또는 정관에 정한 사항 및 대표이사가 필요하다고 인정하는 사항</li> </ul>
이사회 운 영	경영이사회 개최	<ul style="list-style-type: none"> <li>매월 1회(둘째주 화요일) 정기 이사회 개최</li> <li>중요 사안에 대하여 임시 이사회 개최</li> </ul>
	결 의 사 항	<ul style="list-style-type: none"> <li>상기 이사회의 권한 내용 참조</li> </ul>
	결 의 방 법	<ul style="list-style-type: none"> <li>이사 과반수의 출석과 출석이사 과반수의 찬성</li> <li>- 다만 상법 '제397조의2(회사기회유용금지)' 및 '제398조(자기거래금지)'에</li> </ul>

해당하는 사안에 대한 이사회 결의는 이사 3분의 2 이상의 수로 결의

나. 주요의결사항 등

회차	개최일자	의 안 내 용	가결 여부	사 내 이 사			사 외 이 사			
				이갑수 (출석률 :100%)	권혁구 (출석률 :100%)	형태준 (출석률 :100%)	이전환 (출석률 :100%)	박재영 (출석률 :100%)	김성준 (출석률 :100%)	최재봉 (출석률:75%)
1회	2019.01.17	임원 하반기 성과급 지급 승인의 건	가결	찬성	찬성	찬성	찬성	찬성	찬성	찬성
2회	2019.01.31	제8기 재무제표 및 영업보고서 승인의 건	가결	찬성	찬성	찬성	찬성	찬성	찬성	찬성
		이사 등과 회사간의 거래 승인의 건 회사채발행 위임의 건 전자투표제 도입 승인의 건 감사위원회 운영규정 변경의 건 미국 리테일사업 운영책임자 선임의 건 온라인사업 합병계약 체결의 건								
		내부회계관리제도 운영실태 보고의 건 2019년 경영계획 보고	보고	-	-	-	-	-	-	-
3회	2019.02.26	제8기 정기주주총회 소집의 건	가결	찬성	찬성	찬성	찬성	찬성	찬성	찬성
		㈜신세계프라퍼티 유상증자 참여의 건 ㈜제주소주 유상증자 참여의 건 ㈜신세계티비쇼핑 유상증자 참여의 건								
		내부회계관리제도운영실태 평가보고 2019년 1월 경영실적	보고	-	-	-	-	-	-	-

회차	개최일자	의 안 내 용	가결 여부	사 내 이 사			사 외 이 사			
				이갑수 (출석률 :100%)	권혁구 (출석률 :100%)	형태준 (출석률 :100%)	이전환 (출석률 :100%)	최재봉 (출석률:75%)	이관섭 (출석률 :100%)	한상린 (출석률 :100%)
4회	2019.03.15	제8기 정기주주총회 결과에 따른 승인의 건	가결	찬성	찬성	찬성	찬성	찬성	찬성	찬성
		이사회내 사회공헌위원회 신설 및 규정 제정의 건 이사회내 내부거래위원회 신설 및 규정 제정의 건 이사회내 사외이사후보추천위원회 위원 및 규정 변경의 건 주주간계약서 체결 승인의 건 주주간합의서 체결 승인의 건 이마트 문화센터 설치의 건								
		2019년 2월 경영실적	보고	-	-	-	-	-	-	-

- 보고서 작성 기준일 이후 주요의결사항

회차	개최일자	의 안 내 용	가결	사 내 이 사			사 외 이 사			

			여부	이감수	권혁구	형태준	이전환	최재봉	이관섭	한상린
5회	2019.04.09	신종자본증권 발행의 건	가결	찬성	찬성	찬성	찬성	찬성	찬성	찬성
		2019년 3월 경영실적	보고	-	-	-	-	-	-	-

## 다. 이사회 내 위원회

### (1) 이사회 내의 위원회 구성

위원회명	구 성	소속 이사명	설치목적 및 권한사항
감사위원회	<p>① 위원회 위원(이하 '위원'이라 한다)은 주주총회 결의에 의하여 선임한다.</p> <p>② 위원회는 3인 이상의 이사로 구성한다.</p> <p>③ 위원의 3분의2 이상은 사외이사이어야 하고, 사외이사 아닌 위원은 상법 제542조의11 제3항의 요건을 갖추어야 한다.</p> <p>④ 위원 중 1인 이상은 상법 제542조의11 제2항이 정하는 회계 또는 재무전문가여야 하며, 위원의 대표는 사외이사여야 한다.</p> <p>⑤ 기타 위원회 구성 및 위원선임에 관한 사항은 법령 및 정관에 따른다.</p> <p>※ 위원회 구성 : 사외이사 3명, 상근이사 0명</p>	이전환(위원장) 이관섭 한상린	<p>① 감사위원회는 본 회사의 회계와 업무를 감사한다.</p> <p>② 회의의 목적사항과 소집의 이유를 기재한 서면을 이사회에 제출하여 임시주주총회의 소집을 청구할 수 있다.</p> <p>③ 직무를 수행하기 위하여 필요한 때에는 자회사에 대하여 영업의 보고를 요구할 수 있다. 이 경우 자회사가 지체 없이 보고를 하지 아니할 때 또는 그 보고의 내용을 확인할 필요가 있는 때에는 자회사의 업무와 재산상태를 조사할 수 있다.</p> <p>④ 외부감사인을 선정한다.</p>
사외이사후보추천위원회	<p>① 위원회 위원(이하 '위원'이라 한다)은 이사회에서 선임하고 해임한다.</p> <p>② 위원회는 2인 이상의 이사로 구성하며, 위원의 과반수는 사외이사 이어야 한다.</p> <p>※ 위원회 구성 : 사외이사 3명, 상근이사 2명</p>	이관섭(위원장) 이감수 형태준 최재봉 한상린	<p>① 위원회는 주주총회에서 선임할 사외이사 후보의 추천권을 가진다.</p> <p>② 위원회는 사외이사 후보를 추천함에 있어 상법 제542 조의6 제2항의 권리를 행사할 수 있는 주주가 추천한 사외이사 후보를 포함시켜야 한다.</p> <p>③ 위원회는 제1항 내지 제2항 외에 법령 또는 정관에 정하여진 사항과 이사회가 위임한 사항을 처리한다.</p>
사회공헌위원회	<p>① 위원회의 위원(이하 '위원'이라 한다)은 이사회에서 선임하고 해임한다.</p> <p>② 위원회는 3인 이상의 이사로 구성한다.</p> <p>③ 위원의 과반수는 사외이사이어야 한다.</p> <p>※ 위원회 구성 : 사외이사 2명, 상근이사 1명</p>	최재봉(위원장) 이관섭 형태준	<p>① 위원회는 회사의 사회적 책임과 윤리경영 실천 활동에 대한 계획과 실적을 심의한다.</p> <p>② 위원회는 심의내용과 결과를 반기마다 이사회에 보고하여야 한다. 단, 이사회 보고의무는 본 규정 13조에서 정하는 간사가 대신할 수 있다.</p>

<p>내부거래 위원회</p>	<p>① 위원회의 위원(이하 '위원'이라 한다)은 이사회 결의로 선임한다.          ② 위원회는 3인 이상으로 구성하되 3분의 2인 이상은 사외이사로 구성한다.          ※ 위원회 구성 : 사외이사 2명, 상근이사 1명</p>	<p>한상린(위원장) 이전환 형태준</p> <p>① 위원회는 신세계 기업집단 계열회사 간에 건설, SI(시스템통합), 광고, 물류 분야에서 발생하는 상품 또는 용역 내부거래에 대해 사전심의 및 적정성 확보를 통해 투명성을 제고하는 것을 목적으로 한다.          ② 위원회는 독점규제 및 공정거래에 관한 법률 및 그 시행령에 규정한 특수 관계인을 상대방으로 하는 상품 및 용역 거래에 대해 검토, 심의하도록 한다.          ③ 위원회는 심의내용 및 결과를 분기마다 이사회에 보고하여야 한다. 단, 이사회 보고의무는 이마트 내부거래위원회 운영규정 제 13조에서 정하는 간사가 대신할 수 있다.          ④ 위원회는 언제든지 회사에 대하여 내부거래에 심의를 위해 필요한 경우 관련 사업의 주요 내용, 계약방식 및 거래 상대방 선정기준, 세부거래 조건 등 관련 자료의 제출 및 보고를 회사에 요청할 수 있다.          ⑤ 위원회는 거래당사자 선정의 적정성, 세부 거래조건의 타당성, 수의 계약 체결 사유 해당 여부, 비계열 독립기업에 대한 직발주 가능성을 검토하여 관련 법령 및 회사 규정 등에 위반될 우려가 있는 내부거래에 대해서는 회사에 시정을 건의 할 수 있다.          ⑥ 내부거래에 대한 승인 주체는 이사회에 한정하도록 한다. 따라서 위원회의 위원은 이마트와 계열회사간의 내부거래를 심의하되, 이 운영규정에서 정하는 권한만 가질 뿐, 그 결과에 대해 법률적인 구속력은 갖지 않는다.</p>
-----------------	--	--

- ※ 2019년 3월 15일 "사회공헌위원회" 및 "내부거래위원회"가 신설되었습니다.
- ※ 2019년 3월 15일 정기주주총회에서 박재영, 김성준 사외이사가 퇴임하고, 이관섭, 한상린 사외이사가 신규선임되었습니다.
- ※ 2019년 3월 15일 경영이사회에서 사외이사후보추천위원회에 이관섭, 한상린 사외이사가 신규선임되고, 박재영, 김성준 사외이사가 퇴임하였습니다.

(2) 위원회 활동내역

위원회명	개최일자	의안내용	가결 여부	이전환 (출석률:100%)	박재영 (출석률:100%)	김성준 (출석률:100%)
감사위원회	2019.01.31	내부회계관리제도 운영실태 보고	보고	-	-	-
	2019.02.26	2018년 감사결과 보고	보고	-	-	-
		제8기 내부회계관리제도 운영실태 평가 제8기 사업년도 회계 및 업무 감사	가결	찬성	찬성	찬성

위원회명	개최일자	의 안 내 용	가결 여부	이전환 (출석률:100%)	이관섭 (출석률:100%)	한상린 (출석률:100%)
감사위원회	2019.03.15	감사위원장 선임의 건	가결	찬성	찬성	찬성

위원회명	개최일자	의 안 내 용	가결 여부	이갑수 (출석률:100%)	형태준 (출석률:100%)	박재영 (출석률:100%)	김성준 (출석률:100%)	최재봉 (출석률:67%)
사외이사후보 추천위원회	2019.01.31	사외이사후보추천위원회 위원장 변경의 건	가결	찬성	찬성	찬성	찬성	불참
	2019.02.26	사외이사 후보 추천 건	가결	찬성	찬성	찬성	찬성	찬성

위원회명	개최일자	의 안 내 용	가결 여부	이갑수 (출석률:100%)	형태준 (출석률:100%)	이관섭 (출석률:100%)	최재봉 (출석률:67%)	한상린 (출석률:100%)
사외이사후보 추천위원회	2019.03.15	사외이사후보추천위원회 위원장 선임의 건	가결	찬성	찬성	찬성	찬성	찬성

위원회명	개최일자	의 안 내 용	가결 여부	최재봉 (출석률:100%)	이관섭 (출석률:100%)	형태준 (출석률:100%)
사회공헌위원회	2019.03.15	사회공헌위원회 위원장 선임의 건	가결	찬성	찬성	찬성

위원회명	개최일자	의 안 내 용	가결 여부	한상린 (출석률:100%)	이전환 (출석률:100%)	형태준 (출석률:100%)
내부거래위원회	2019.03.15	내부거래위원장 선임의 건	가결	찬성	찬성	찬성

- 보고서 작성 기준일 이후 주요활동내역

위원회명	개최일자	의 안 내 용	가결 여부	이전환	이관섭	한상린
감사위원회	2019.04.09	외부감사인의 감사계획	가결	찬성	찬성	찬성
위원회명	개최일자	의 안 내 용	가결 여부	최재봉	이관섭	형태준
사회공헌위원회	2019.04.09	취약계층 미세먼지 마스크 지원의 건	가결	찬성	찬성	찬성

라. 이사의 독립성

(1) 이사의 선임

이사는 주주총회에서 선임하며, 주주총회에서 선임할 이사 후보자는 이사회(사내이사) 및 사외이사후보추천위원회(사외이사)가 선정하여 주주총회에 제출할 의안으로 확정하고 있습니다. 이사의 선임과 관련하여 관련법규에 의거한 주주제안이 있는 경우 이사회는 적법한 범위 내에서 이를 주주총회의 의안으로 제출하고 있습니다. 이러한 절차에 따라 선임된 이사는 다음과 같습니다.

직 명	성 명	추 천 인	활동분야 (담당업무)	회사와의 거래	최대주주 또는 주요주주의 관계	이사재직기간(기본임기)	연임여부
사내이사(대표이사)	이갑수	이사회	이사회 의장 및 경영전반 총괄	해당없음	해당없음	2014.03 - 2020.03 (3년)	연임 1회
사내이사	권혁구	이사회	경영전반에 대한 업무	해당없음	해당없음	2017.03 - 2020.03 (3년)	-
사내이사	형태준	이사회	경영전반에 대한 업무	해당없음	해당없음	2018.03 - 2021.03 (3년)	-
사외이사	이전환	사외이사후보추천위원회	경영전반에 대한 업무	해당없음	해당없음	2017.03 - 2021.03 (2년)	연임 1회
사외이사	최재봉	사외이사후보추천위원회	경영전반에 대한 업무	해당없음	해당없음	2015.03 - 2021.03 (2년)	연임 2회
사외이사	이관섭	사외이사후보추천위원회	경영전반에 대한 업무	해당없음	해당없음	2019.03 - 2021.03 (2년)	-
사외이사	한상린	사외이사후보추천위원회	경영전반에 대한 업무	해당없음	해당없음	2019.03 - 2021.03 (2년)	-

※ 2019년 3월 15일 정기주주총회에서 박재영, 김성준 사외이사가 퇴임하고, 이관섭, 한상린 사외이사가 신규선임되었습니다.

※ 2019년 3월 15일 경영이사회에서 사외이사후보추천위원회에 이관섭, 한상린 사외이사가 신규선임되고, 박재영, 김성준 사외이사가 퇴임하였습니다.

(2) 사외이사후보추천위원회

주주총회에 사외이사후보를 추천하기 위한 사외이사후보추천위원회를 설치하여 운영 중입니다. 사외이사후보추천위원회는 사외이사 3명 및 사내이사 2명으로 관련법규에 의거하여 총 위원의 과반수는 사외이사로 구성하고 있습니다.

- 사외이사후보추천위원회 구성인원

성 명	사외이사 여부	설치목적 및 권한사항
이갑수	X	상법 제542조의8제4항 규정을 충족함
형태준	X	
최재봉	○	
이관섭	○	
한상린	○	



※ 2019년 1월 31일 사외이사후보추천위원회에서 박재영 사외이사를 사외이사후보추천위원회 위원장으로 선임하였습니다.

으로 선임하였습니다.

※ 2019년 3월 15일 경영이사회에서 사외이사후보추천위원회에 이관섭, 한상린 사외이사가 신규선임되고, 박재영, 김성준 사외이사가 퇴임하였습니다.

고, 박재영, 김성준 사외이사가 퇴임하였습니다.

※ 2019년 3월 15일 사외이사후보추천위원회에서 이관섭 사외이사를 사외이사후보추천위원회 위원장으로 선임하였습니다.

으로 선임하였습니다.

- 주요 활동 내역

개최일자	의안내용	가결 여부	김해성 (출석률:0%)	한재양 (출석률: 100%)	박재영 (출석률: 100%)	김성준 (출석률: 100%)	최재봉 (출석률: 100%)
2017.02.21	사외이사 후보 추천건	가결	불참	찬성	찬성	찬성	찬성

※ 2017년 2월 21일 사외이사후보추천위원회에서 임기가 만료되는 4인의 사외이사 중에서 박재영 사외이사, 김성준 사외이사, 최재봉 사외이사는 재추천을 하고, 전형수 사외이사를 대신하여 신규 사외이사 후보로 이 전환씨를 추천할 것을 결의하였습니다.

개최일자	의안내용	가결 여부	이갑수 (출석률:100%)	양춘만 (출석률: 100%)	박재영 (출석률: 100%)	김성준 (출석률: 100%)	최재봉 (출석률: 100%)
2017.03.10	사외이사후보추천위원장 선임의 건	가결	찬성	찬성	찬성	찬성	찬성

※ 2017년 3월 10일 사외이사후보추천위원회에서 이갑수 대표이사가 사외이사후보추천위원회 위원장으로 선임되었습니다.

개최일자	의안내용	가결 여부	이갑수 (출석률:100%)	형대준 (출석률:100%)	박재영 (출석률:100%)	김성준 (출석률:100%)	최재봉 (출석률:67%)
2019.01.31	사외이사후보추천위원회 위원장 변경의 건	가결	찬성	찬성	찬성	찬성	불참
2019.02.26	사외이사 후보 추천 건	가결	찬성	찬성	찬성	찬성	찬성

※ 2019년 1월 31일 사외이사후보추천위원회에서 박재영 사외이사를 사외이사후보추천위원회 위원장으로 선임하였습니다.

개최일자	의안내용	가결 여부	이갑수 (출석률:100%)	형대준 (출석률:100%)	이관섭 (출석률:100%)	최재봉 (출석률:67%)	한상린 (출석률:100%)
2019.03.15	사외이사후보추천위원회 위원장 선임의 건	가결	찬성	찬성	찬성	찬성	찬성

※ 2019년 3월 15일 사외이사후보추천위원회에서 이관섭 사외이사를 사외이사후보추천위원회 위원장으로 선임하였습니다.

**마. 사외이사의 전문성**

- 사외이사 교육 미실시 내역

사외이사 교육 실시여부	사외이사 교육 미실시 사유
미실시	이사회 업무보고 시, 회계제도·제반 법규 관련 정보 공유 및 질의응답을 실시함.

- 사외이사 지원조직 현황

부서(팀)명	직원수(명)	직위(근속연수)	주요 활동내역
총무팀	6	팀장 : 1명(18년) 파트너(과장) : 3명(평균10년) 파트너(대리) : 2명(평균4년)	주총, 이사회, 소위원회 등 사무전반

**2. 감사제도에 관한 사항**

가. 감사위원회 위원의 인적사항 및 사외이사 여부

성 명	주요 경력	사외이사 여부	비 고
이전환	1984 서울대학교 경제학과 졸업 1983 제27회 행정고시 합격 1984 행정사무관 임용 1990 국세청장 비서관 1993 워싱턴대학교 경영학 석사 1993 국세청 국제조세국 사무관 1999 공주세무서 세무서장 2003 중부지방국세청 개인납세2과 과장 2008 국세청 기획조정관 2009 국세청 법인납세국 국장 2011 부산지방국세청 청장 2013 국세청 차장 2016 법무법인 태평양 고문(現) 2017 현대건설기계(주) 사외이사 및 감사위원(現)	사외이사	감사위원장
이관섭	1984 서울대학교 경영학과 졸업 1994 하버드대학교 대학원 행정학 석사 1983 제27회 행정고시 합격 1984 행정사무관 임용 2008 대통령실 실장 선임행정관 2009 지식경제부 산업경제정책관 2010 지식경제부 에너지사업정책관 2013 산업통상자원부 에너지자원실 실장 2014 산업통상자원부 제1차관 2016 한국수력원자력(주) 사장	사외이사	감사위원

<p>한상린</p>	<p>1983 고려대학교 경영학과  1987 뉴욕주립대학교 경영학 석사  1991 펜실베니아주립대학교 경영학 박사  2002 한양대 경영대학 교수(現)  2011 한국유통학회 회장  2013 한양대 경영대학 학장(現)  2013 한양대 경영전문대학원 원장(現)  2016 서비스마케팅학회 회장  2018 한국경영학회 부회장(現)</p>	<p>사외이사</p>	<p>감사위원</p>
------------	---	-------------	-------------

### 나. 감사위원회 위원의 독립성

감사위원회 제도의 투명성과 독립성을 확보하기 위하여 상법에서는 위원의 선임과 구성에 대하여 엄격히 규정하고 있습니다. 주주총회에서 선임된 이사중에서 감사위원회 위원을 선임하여야 하고, 위원회의 구성은 위원이 3인 이상과 사외이사가 3분의2 이상이 되어야 하며 당사는 이를 충족하고 있습니다.

참고로 당사 이사회는 감사위원 후보 선정 시 그 후보로 독립성이 확보된 사외이사로만 선정을 하고 있으며, 그 중 최소1명은 회계/재무 전문가로 선임될 수 있도록 고려하고 있습니다. 또한, 감사위원회 위원과 당사와의 거래내역은 없습니다.

선출기준의 주요내용	선출기준의 충족여부	관련법령 등
○ 3명 이상의 이사로 구성	충족 (3명)	상법 제415조의2 제2항
○ 사외이사가 위원의 3분의 2 이상	충족 (전원 사외이사)	
○ 위원 중 1명 이상은 회계 또는 재무전문가	충족 (이전환 이사)	상법 제542조의11 제2항
○ 감사위원회의 대표는 사외이사	충족 (이전환 이사)	
○ 그밖의 결격요건(최대주주의 특수관계자 등)	충족 (해당사항 없음)	상법 제542조의11 제3항

### 다. 감사위원회의 활동

회 차	개최일자	의 안 내 용	가결 여부	사 외 이 사		
				이전환 (출석률:100%)	박재영 (출석률:100%)	김성준 (출석률:100%)
1회	2019.01.31	내부회계관리제도 운영실태 보고	보고	-	-	-
2회	2019.02.26	2018년 감사결과 보고	보고	-	-	-
		제8기 내부회계관리제도 운영실태 평가 제8기 사업년도 회계 및 업무 감사	가결	찬성	찬성	찬성
회 차	개최일자	의 안 내 용	가결 여부	사 외 이 사		
				이전환 (출석률:100%)	이관섭 (출석률:100%)	한상린 (출석률:100%)
3회	2019.03.15	감사위원장 선임의 건	가결	찬성	찬성	찬성

#### - 보고서 작성 기준일 이후 주요활동내역

회 차	개최일자	의 안 내 용	가결 여부	사 외 이 사		
				이전환	이관섭	한상린
4회	2019.04.09	외부감사인의 감사계획	가결	찬성	찬성	찬성

### 라. 감사위원회의 전문성

- 감사위원회 교육실시 계획 및 교육실시 현황

감사위원회 교육 실시여부	감사위원회 교육 미실시 사유

미실시	감사위원회 업무보고 시, 외부전문가의 참여로 회계제도·제반 법규 관련 정보 공유 및 질의응답을 실시함.
-----	---

- 감사위원회 지원조직 현황

부서(팀)명	직원수(명)	직위(근속연수)	주요 활동내역
총무팀	6	팀장 : 1명(18년) 파트너(과장) : 3명(평균10년) 파트너(대리) : 2명(평균4년)	주총, 이사회, 소위원회 등 사무전반

마. 준법지원인 현황

: 해당사항 없음

- 준법지원인 지원조직 현황

: 해당사항 없음

### 3. 주주의 의결권 행사에 관한 사항

가. 투표제도

당사는 2019년 1월 31일 이사회 결의로 전자투표제를 채택하였습니다.

나. 소수주주권의 행사여부

당사는 공시대상기간 중 소수주주권의 행사가 발생하지 않았습니다.

다. 경영권 경쟁

당사는 공시대상기간 중 경영권 경쟁이 발생하지 않았습니다.

## VII. 주주에 관한 사항

### 1. 최대주주 및 특수관계인의 주식소유 현황

(기준일 : 2019년 03월 31일 )

(단위 : 주, %)

성명	관계	주식의 종류	소유주식수 및 지분율				비고
			기 초		기 말		
			주식수	지분율	주식수	지분율	
이명희	최대주주 본인	보통주	5,080,094	18.22	5,080,094	18.22	-
정용진	최대주주의 자녀	보통주	2,740,399	9.83	2,795,399	10.03	-
이갑수	임원	보통주	597	0.00	597	0.00	-
박주형	계열회사임원	보통주	507	0.00	507	0.00	-
계		보통주	7,821,597	28.06	7,876,597	28.26	-
		우선주	0	0.00	0	0.00	-

#### [ 최대주주 관련 사항 ]

최대주주 성명	직 위	주요경력(최근 5년간)		
		기 간	경력사항	겸임현황
이명희	회장	1998년 11월 ~ 현재	1998년 11월 ~ 현재 (주)신세계 회장	(주)신세계 회장

### 2. 최대주주 변동현황

(기준일 : 2019년 03월 31일 )

(단위 : 주, %)

변동일	최대주주명	소유주식수	지분율	변동원인	비고
2016년 05월 03일	이명희 외 3인	7,822,068	28.06%	장내매매	-
2017년 02월 27일	이명희 외 3인	7,821,835	28.06%	장내매매	-
2017년 02월 28일	이명희 외 3인	7,821,597	28.06%	장내매매	-
2019년 03월 29일	이명희 외 3인	7,876,597	28.26%	장내매매	-

※ 2016년 5월 3일 특수관계인(정용진, 정유경)간 보유 주식 매매로 특수관계인의 주식소유 현황에는 변동이 있으나, 최대주주의 지분율은 28.06%로 동일합니다.

※ 2017년 2월 박주형 계열회사임원의 보유 주식 매매로 주식소유 현황에는 변동이 있으나, 최대주주의 지분율은 28.06%로 동일합니다.

※ 2019년 3월 27일 ~ 29일까지 특수관계인(정용진)이 장내매매로 55,000주를 매수하였으며, 지분율은 28.26%로 변동되었습니다.

※ 보고서작성 기준일 이후 2019년 4월 1일 ~ 4월 4일까지 특수관계인(정용진)이 장내매매로 85,000주를 매수하였으며, 지분율은 28.56%로 변동되었습니다.

※ 소유주식수와 지분율은 최대주주 본인과 특수관계인의 소유주식을 합산하여 기재하였습니다.

### 3. 주식의 분포

#### 가. 5%이상 주주의 주식소유 현황

(기준일 : 2019년 03월 31일 )

(단위 : 주)

구분	주주명	소유주식수	지분율	비고
5% 이상 주주	이명희	5,080,094	18.22%	-
	국민연금공단	2,821,692	10.12%	-
	정용진	2,795,399	10.03%	-
우리사주조합		-	-	-

※ 보고서작성 기준일 이후 2019년 4월 4일 정용진의 주식수 2,880,399주, 지분율 10.33%로 변동되었습니다

※ 보고서작성 기준일 이후 2019년 4월 10일 국민연금공단의 주식수 2,786,653주, 지분율 10.00%로 변동되었습니다.

#### 나. 우리사주조합의 주식소유 현황

: 해당사항 없음

#### 다. 소액주주 현황

(기준일 : 2018년 12월 31일 )

(단위 : 주)

구분	주주		보유주식		비고
	주주수	비율	주식수	비율	
소액주주	25,189	99.96%	15,888,127	56.99%	-

※ 최근 주주명부폐쇄일인 2018년 12월 31일자 기준입니다.

### 4. 주식사무

정관상 신주인수권의 내용	본 회사가 발행할 신주의 주주 인수에 관하여는 정관에서 정하는 바에 따라 그 소유주식수에 비례하여 신주를 배정하며			
	회사가 신주를 발행할 때 그 기일까지 신주인수의 청약을 하지 아니하거나 그 가액을 납입하지 아니한 주식이 발생하는 경우와 신주배정 시 단수주가 발생하였을 경우에는 이사회 결의에 따라 이를 처리한다. 관계법령에 의하여 신주를 모집하거나 인수인에게 인수하게 하는 경우, 관계법령에 의해 우리사주조합원에게 신주를 우선 배정하는 경우, 관계법령에 의해 주식예탁증서를 발행하는 경우, 관계법규에 의해 주식매수선택권의 행사로 신주를 발행하는 경우, 일반 공모 증자방식으로 신주를 발행하는 경우 이사회의 결의로 발행주식 총수의 100분의 30을 초과하지 않는 범위 내에서 주주 외의 자에게 신주를 배정할 수 있다.			
결산일	12월 31일	정기주주총회	결산일 후 3개월 내	
주주명부 폐쇄시기	1월 1일부터 1월 31일까지	기준일	12월 31일	
주권의 종류	1 5 10 50 100 500 1,000 10,000 주권(8종)			
명의개서대리인	한국예탁결제원 [ 부산광역시 남구 문현금융로 40 (051-519-1500) ]			
주주의 특전	없음	광고 방법	인터넷 홈페이지 (http://www.emartcompany.com)	

- ※ 부득이한 사유로 회사의 인터넷 홈페이지에 게재할 수 없을 경우 중앙일보에 게재
- ※ 2019년 3월 15일 정기주주총회에서 정관이 변경되어 주권의 종류 및 공고방법이 변경되었으며 주권의 종류에 대한 개정내용은 「주식·사채등의 전자등록에 관한 법률 시행령」이 시행되는 때부터 적용됩니다.

## 5. 최근 6개월간의 주가 및 주식거래 실적

### 가. 국내증권시장

(단위 : 원, 주)

구 분		2018년 10월	2018년 11월	2018년 12월	2019년 1월	2019년 2월	2019년 3월	비 고
보통주	주가	최고	219,500	208,500	194,000	199,500	182,000	182,500
		최저	193,500	186,500	181,500	180,000	172,500	170,500
		평균	207,214	195,364	187,132	192,386	178,382	176,400
	거래량	최고	200,989	154,063	174,253	138,020	473,212	141,983
		최저	56,472	53,475	37,537	57,443	72,140	45,664
		월간거래량	2,097,634	1,887,180	1,499,540	1,919,805	2,545,954	1,899,857

### 나. 해외시장 현황

: 해당사항 없음



## VIII. 임원 및 직원 등에 관한 사항

### 1. 임원 및 직원의 현황

#### 가. 등기임원현황

(기준일 : 2019년 03월 31일 )

(단위 : 주)

성명	성별	출생년월	직위	등기임원 여부	상근 여부	담당 업무	주요경력	소유주식수		최대주주와의 관계	재직기간	임기 만료일
								의결권 있는 주식	의결권 없는 주식			
이갑수	남	1957.02	대표이사	등기임원	상근	사내이사  대표이사  사외이사후보 추천위원회위원	1980 경희대학교 섬유공학과 졸업  1982 ㈜신세계 입사  1996 ㈜신세계 백화점부문 MD사업부 MSV  1999 ㈜신세계 이마트부문 서부산정 정장  2004 ㈜신세계 이마트부문 판매본부 판매1담당  2005 ㈜신세계 이마트부문 상품본부 마케팅담당  2009 ㈜신세계 이마트부문 판매본부장  2011 ㈜이마트 고객센터본부장  2014 ㈜이마트 사내이사  2014 ㈜이마트 대표이사  2016 ㈜이마트 대표이사 사장	597	-	임원	5년	2020.03.13
권혁구	남	1961.03	사내이사	등기임원	상근	사내이사	1987 경북대학교 불어불문학과 졸업  1987 ㈜신세계 입사  1994 ㈜신세계 경영정책담당 기획조사  1998 ㈜신세계 이마트부문 정포개발  1999 ㈜신세계 이마트부문 RE담당 표준화팀장  2005 ㈜신세계 경영지원실 센텀시티T/F 담당총괄  2008 ㈜신세계 백화점부문 센텀시티점 부점장  2010 ㈜신세계 백화점부문 신규사업담당  2011 신세계 경영전략실 전략기획팀장  2015 신세계 전략실장 겸 기획총괄  2016 신세계 전략실장	-	-	임원	2년	2020.03.09
형태준	남	1968.12	사내이사	등기임원	상근	사내이사  사외이사후보 추천위원회위원  내부거래 위원회위원  사회공헌 위원회위원	1994 서울대학교 경영학과 졸업  1994 삼성물산㈜ 입사  2002 시카고대학교 경영학 석사  2002 부즈앤컴퍼니 입사  2012 ㈜이마트 입사  2012 신세계 전략실 전략기획팀 전략기획 상무  2015 ㈜이마트 경영지원본부 기획관리담당  2016 ㈜이마트 전략본부장(現 지원본부장)	-	-	임원	1년	2021.03.15

이관현	남	1961.02	사외이사	등기임원	비상근	사외이사 감사위원 내부거래 위원회위원	1984 서울대학교 경제학과 졸업 1983 제27회 행정고시 합격 1984 행정사무관 임용 1990 국제청장 비서관 1993 워싱턴대학교 경영학 석사 1993 국제청 국제조세국 사무관 1999 공주세무서 세무서장 2003 총부지방국세청 개인납세2과 과장 2008 국제청 기획조정관 2009 국제청 법인납세국 국장 2011 부산지방국세청 청장 2013 국제청 차장 2016 법무법인 태평양 고문(現) 2017 현대건설기계(주) 사외이사 및 감사위원(現)	-	-	임원	2년	2021.03.15
이관섭	남	1961.07	사외이사	등기임원	비상근	사외이사 감사위원 사외이사후보 추천위원회위원장 사회공헌 위원회위원	1984 서울대학교 경영학과 졸업 1994 하버드대학교 대학원 행정학 석사 1983 제27회 행정고시 합격 1984 행정사무관 임용 2008 대통령실 실장 선임행정관 2009 지식경제부 산업경제정책관 2010 지식경제부 에너지사업정책관 2013 산업통상자원부 에너지지원실 실장 2014 산업통상자원부 제1차관 2016 한국수력원자력(주) 사장	-	-	임원	-	2021.03.15
한상린	남	1956.03	사외이사	등기임원	비상근	사외이사 감사위원 사외이사후보 추천위원회위원 내부거래 위원회위원장	1983 고려대학교 경영학과 1987 뉴욕주립대학교 경영학 석사 1991 펜실베이니아주립대학교 경영학 박사 2002 한양대 경영대학 교수(現) 2011 한국유통학회 회장 2013 한양대 경영대학 학장(現) 2013 한양대 경영전문대학원 원장(現) 2016 서비스마케팅학회 회장 2018 한국경영학회 부회장(現)	-	-	임원	-	2021.03.15
최재봉	남	1965.02	사외이사	등기임원	비상근	사외이사 사외이사후보 추천위원회위원 사회공헌 위원회위원장	1987 성균관대학교 기계공학과 졸업 1989 성균관대학교 기계공학 석사 1989 한국과학기술연구원 CAD/CAM연구원 1993 워털루대학교 기계공학 석사 1997 워털루대학교 기계공학 박사 2002 성균관대학교 기계공학부 교수(現) 2007 ㈜롭스케이프 감사 2013 원자력안전위원회 위원 2014 미래부-산업부 공동 웨어러블 스마트기기 추진단장(現)	-	-	임원	4년	2021.03.15

※ 재직기간은 등기임원으로 현직책을 수행한 기간을 의미합니다.

※ 사외이사의 업무지원 조직 : 총무팀 (담당자 : 배광수 팀장 ☎02-380-9060)

※ 2019년 3월 15일 정기주주총회에서 김성준, 박재영 사외이사가 퇴임하고 이관섭, 한상린 사외이사가

신규 선임되었으며 이전환, 최재봉 사외이사는 재선임 되었습니다.

- ※ 2019년 3월 15일 경영이사회에서 사외이사후보추천위원회에 이관섭, 한상린 사외이사가 신규 선임 되었으며 김성준, 박재영 사외이사가 퇴임하였습니다.
- ※ 2019년 3월 15일 경영이사회에서 사회공헌위원회가 신설되었으며 형태준 사내이사과 최재봉,이관섭 사외이사가 신규 선임 되었습니다.
- ※ 2019년 3월 15일 경영이사회에서 내부거래위원회가 신설되었으며 형태준 사내이사과 한상린,이전환 사외이사가 신규 선임 되었습니다.

나. 타회사 임원겸직 현황 (2019년 03월 31일 기준)

성명	성별	회사명	직책	선임시기
정재은	남	(주)신세계조선호텔	사내이사	2018년
		(주)신세계	명예회장	1996년
이명희	여	(주)신세계	회장	1998년
권혁구	남	(주)신세계	사내이사	2017년
형태준	남	(주)에스에스지닷컴	사내이사	2018년
		일렉트로맨문화산업전문회사(유)	이사	2019년
		PK RETAIL HOLDINGS, INC.	이사, 대표이사	2019년
		GOOD FOOD HOLDINGS, LLC	이사	2019년
한채양	남	(주)스타벅스커피코리아	사내이사	2016년
이주희	남	(주)스타벅스커피코리아	사내이사	2019년
		GOOD FOOD HOLDINGS, LLC	이사	2019년
김석봉	남	(주)이마트에브리데이	감사	2016년
		(주)이마트24	감사	2018년
		(주)신세계티비쇼핑	감사	2018년
		(주)신세계조선호텔	감사	2019년
		(주)신세계프라퍼티	감사	2019년
이규봉	남	(주)신세계영랑호리조트	사내이사, 대표이사	2019년
김선호	남	(주)스타벅스커피코리아	감사	2019년
강승협	남	(주)신세계엘앤비	감사	2019년
		(주)신세계영랑호리조트	감사	2019년
		(주)제주소주	감사	2019년
이전환	남	법무법인 태평양	고문	2016년
		현대건설기계(주)	사외이사, 감사위원	2019년

※ 상기 선임시기는 최근 선임연도를 의미합니다.

※ 이명희 회장은 (주)신세계의 주식 1,794,186주를 소유하고 있습니다.

다. 미등기임원 현황 (2019년 03월 31일 기준)

직 위	성 별	성 명	생년월일	학 력	담당업무
명예회장	남	정재은	1939.03.15	Columbia Univ. 졸업	명예회장
회장	여	이명희	1943.09.05	이화여자대 졸업	회장
부회장	남	정용진	1968.09.19	Brown Univ. 졸업	총괄부회장
부사장	남	한채양	1965.08.14	연세대 졸업	전략실관리총괄
부사장보	남	이주희	1965.10.26	고려대 졸업	기획전략본부장
부사장보	남	송세빈	1962.05.04	서울대 졸업	법무실장
부사장보	남	노재악	1964.07.09	경희대 졸업	상품본부장
부사장보	남	김득용	1965.07.01	중앙대 졸업	고객서비스본부장
부사장보	남	민영선	1963.06.12	경상대 졸업	TRADERS본부장
부사장보	남	정동혁	1967.12.20	연세대 졸업	기획전략본부지원팀장
상무	남	김석봉	1968.02.25	전북대 졸업	재무담당
상무	여	백수정	1971.06.29	연세대 졸업	Boots사업담당
상무	남	최택원	1967.01.13	한양대 졸업	SCM3.0추진담당
상무	남	곽정우	1972.04.25	고려대 졸업	피코크델리담당
상무	남	김맹	1968.06.17	세종대 졸업	CSR담당
상무	남	이달수	1968.09.07	한국외국어대 졸업	기획전략본부홍보팀장
상무	남	장재훈	1970.07.21	Cal State Univ. 졸업	전략실총무팀장
상무	남	강승협	1970.11.07	고려대 졸업	관리담당
상무	남	김낙호	1970.03.04	한림대 졸업	전략실경영진단팀장
상무	남	김선호	1972.05.18	한국외국어대 졸업	전략실인사팀장
상무	남	김재근	1971.06.16	서울대 졸업	기획전략본부홍보팀장
상무	남	서보현	1968.09.06	경희대 졸업	가전담당
상무	남	송만준	1968.03.23	한양대 졸업	No-Brand사업부장
상무	남	이규봉	1969.08.31	강원대 졸업	인사담당
상무	남	이주호	1972.01.14	고려대 졸업	해외사업담당
상무보	남	김성태	1972.04.28	UCLA 졸업	기획전략본부기획팀장
상무보	남	김태우	1969.07.25	강원대 졸업	해외소싱담당
상무보	남	박승학	1969.02.12	단국대 졸업	점포운영담당
상무보	남	이해주	1968.03.26	한국외국어대 졸업	품질관리담당
상무보	남	전진홍	1964.04.07	명지대 졸업	가공식품B담당
상무보	여	정경아	1969.06.27	덕성여자대 졸업	서비스영업담당
상무보	남	진영호	1969.04.22	대구대 졸업	신선식품담당
상무보	남	최현철	1969.03.28	부산대 졸업	리빙담당
상무보	남	김민	1969.09.14	한국외국어대 졸업	CDS담당
상무보	남	박시용	1970.10.12	전남대 졸업	MSV담당
상무보	여	박정례	1972.04.14	숙명여자대 졸업	Daiz BM
상무보	남	신동우	1975.05.17	연세대 졸업	전략실기획팀장
상무보	남	유진철	1968.12.26	한양대 졸업	빼에로 BM

상무보	남	이두섭	1968.03.14	단국대 졸업	개발담당
상무보	남	이형달	1969.12.01	경희대 졸업	TRADERS운영담당
상무보	남	정양오	1971.09.02	서강대 졸업	브랜드전략담당
상무보	남	최훈학	1972.10.24	한국외국어대 졸업	마케팅담당
상무보	남	피범희	1971.11.01	건국대 졸업	No-Brand운영담당

※ 보고서 작성 기준일 현재 최대주주를 제외한 미등기임원 중 김맹 상무 등 2명의 보유주식수는 9주입니다.

## 라. 직원 현황

(기준일 : 2019년 03월 31일 )

(단위 : 백만원)

사업부문	성별	직원 수				합 계	평균 근속연수	연간급여 총액	1인평균 급여액	비고
		기간의 정함이 없는 근로자		기간제 근로자						
		전체	(단시간 근로자)	전체	(단시간 근로자)					
이마트	남	9,452	19	-	-	9,471	9.5년	128,741	14	-
이마트	여	16,188	375	-	-	16,563	7.7년	125,926	8	-
합 계		25,640	394	-	-	26,034	8.3년	254,667	10	-

※ 인원 변동가능성이 큰 AR 인원은 상기 직원 현황에서 제외하였습니다.

※ 1인평균급여액 산출을 위한 인원은 일 7시간 근무기준 환산인원으로 총 25,922명 입니다.

## 마. 미등기임원 보수 현황

(기준일 : 2019년 03월 31일 )

(단위 : 백만원)

구분	인원수	연간급여 총액	1인평균 급여액	비고
미등기임원	43	5,400	126	-

## 2. 임원의 보수 등

### 가. 이사·감사 전체의 보수현황

#### (1) 주주총회 승인금액

(단위 : 백만원)

구분	인원수	주주총회 승인금액	비고
사내이사/사외이사	7명(사내이사 3명, 사외이사 4명)	10,000	-

#### (2) 보수지급금액

##### (2)-1. 이사·감사 전체

(단위 : 백만원)

인원수	보수총액	1인당 평균보수액	비고
7	802	115	-

##### (2)-2. 유형별

(단위 : 백만원)

구분	인원수	보수총액	1인당 평균보수액	비고
등기이사 (사외이사, 감사위원회 위원 제외)	3	720	240	-
사외이사 (감사위원회 위원 제외)	1	21	21	-
감사위원회 위원	3	61	20	-
감사	-	-	-	-

#### 나. 이사·감사의 개인별 보수현황

개인별 보수지급금액은 자본시장과 금융투자업에 관한 법률(제160조)에 따라 연 2회 공시(반기보고서 및 사업보고서)하고 있습니다.



## IX. 계열회사 등에 관한 사항

### 1. 기업집단의 명칭 : 신세계

당사는 독점규제 및 공정거래에 관한 법률에 따라 기업집단인 신세계에 속한 계열회사로서 보고서 작성 기준일 현재 신세계그룹에 속한 계열회사는 총 41개사입니다.  
(2019년 3월 31일 기준)

구 분		회사수	회 사 명	법인등록번호	업 종
국내 법인	주권상장법인	7	(주)신세계 (주)이마트 (주)광주신세계 신세계건설(주) (주)신세계아이앤씨 (주)신세계푸드 (주)신세계인테리어	110111-0028848 110111-4594952 200111-0054795 110111-0759493 110111-1408867 110111-0305288 110111-0282402	도소매 도소매 도소매 건설, 서비스 도소매, 서비스 단체급식, 음식, 제조 도소매, 제조, 서비스
	비상장법인	34	(주)신세계조선호텔 (주)스타벅스커피코리아 신세계의정부역사(주) (주)신세계사이먼 (주)신세계엘앤비 (주)스타필드하남 (주)신세계통보이 (주)이마트에브리데이 (주)신세계동대구복합환승센터 (주)신세계영랑호리조트 (주)신세계센트럴시티 (주)스타필드청라 에스피청주전문투자형사모부동산투자회사 서울고속버스터미널(주) (주)신세계페이먼츠 (주)신세계프라퍼티 (주)이마트24 (주)인천신세계 (주)몽클레르신세계 (주)신세계디에프 (주)신세계티비쇼핑	110111-0003999 110111-1461667 110111-2670548 110111-3239228 110111-4015338 135711-0074452 110111-0219497 110111-0167498 170111-0459570 141311-0010513 110111-0087612	음식, 숙박 도소매, 제조, 음식 도소매, 부동산서비스 부동산, 도소매 주류수입 도소매, 부동산서비스 도소매, 제조, 서비스 도소매 도소매 숙박업, 골프장업 부동산임대, 자동차정류장 부동산업 부동산개발 및 공급업 부동산임대, 자동차운수업 전자지급결제대행 부동산업 편의점 프랜차이즈 가맹점 소매업 의류 및 생활필수품 판

			세린식품(주) 스무디킹코리아(주) (주)신세계인터코스코리아 (주)대전신세계 (주)제주소주 (주)스타필드고양 (주)제이원 (주)까사미아 (주)신세계디에프글로벌 (주)스타필드안성 일렉트로맨문화산업전문회사(유) (주)스타필드수원 (주)에스에스지닷컴	110111-5027671 110111-6534138 110111-0187644 110111-5209196 110111-5284198 110111-3419515 110111-5615038 110111-5600302 110111-5698315 170111-0510661 134811-0113655 110111-5905033 131111-0431666 160111-0424864 220111-0085340 285011-0340913 281111-0082856 110111-0873102 180111-1143451 134611-0091475 110114-0227105 110111-6866953 110111-6968436	매업 도소매, 보세판매업 기타통신판매업 도소매, 제조, 음식 도소매, 제조, 음식 화장품 제조 및 도소매 도소매 주류 제조 및 판매업 부동산업 샘물판매, 유통업 가구제조업 보세판매업 및 무역업 부동산업 영상 기록물 제작 및 배 급업 부동산업 무점포 소매업
--	--	--	---	--	--

계	41			
---	----	--	--	--

- ※ 계열편입(2) : (주)이마트몰(2019.02.01), (주)신세계몰(2019.02.01)
- ※ 계열제외(2) : (주)신세계몰(2019.03.25), 센트럴관광개발(주)(2019.03.25)
- ※ 2019년 3월 4일 (주)이마트몰이 (주)에스에스지닷컴으로 상호를 변경하였습니다.
- ※ 보고서 작성기준일 이후 2019년 4월 29일 (주)몽클레르신세계가 이사수의 변동 등으로 계열제외되었습니다.

## 2. 관계회사 및 자회사의 지분 현황

(2019년 3월 31일 기준)

출자회사 \ 피출자회사	주신세계	주이마트	주신세계 조선호텔	주신세계 푸드	주신세계 인터 내셔널	주신세계 디에프	주신세계 프라퍼티	신세계 건설주	주신세계 아이앤씨	주광주 신세계	주신세계 센트럴 시티	주까사 미아	이마트 아메리카	주에스에 스지닷컴	PK RetailHol dings Inc.	Good Food Holdings , LLC	NEW BRISTOL FARMS, INC	계
주신세계																		-
주이마트																		-
주이마트 에브리데이		99.28%																99.28%
주신세계 조선호텔		99.88%																99.88%
주신세계푸드		46.87%	8.60%															55.47%
주스타벅스 커피코리아		50.00%																50.00%
신세계건설주		42.70%																42.70%
주신세계 아이앤씨		35.65%																35.65%
주신세계영랑호 리조트		100.00%																100.00%
주신세계엘앤비		100.00%																100.00%
주이마트24		100.00%																100.00%
주신세계 인터내셔널	45.76%																	45.76%
신세계 의정부역사주	27.55%							19.90%		25.00%								72.45%
주신세계사이먼	25.00%				25.00%													50.00%
주광주신세계	10.42%																	10.42%
주스타필드정라								99.97%										99.97%
주스타필드하남								51.00%										51.00%
에스피청주 전문투자형 사모부동산 투자회사								99.26%										99.26%
에스피대치 전문투자형 사모부동산 투자신탁1호								99.80%										99.80%
주신세계 동대구복합 환승센터	61.00%																	61.00%
주신세계 센트럴시티	60.02%																	60.02%
서울고속 버스터미널주											64.95%							64.95%
주신세계 페이먼츠														100.00%				100.00%
주신세계 프라퍼티		100.00%																100.00%

쑤신세계홀보이					95.78%													95.78%
상해이매트 무역유한공사		100.00%																100.00%
이마트아메리카		100.00%																100.00%
이마트베트남		100.00%																100.00%
쑤인전신세계	90.00%																	90.00%
쑤동클레르 신세계						49.00%												49.00%
쑤신세계디에프	100.00%																	100.00%
쑤신세계 티비쇼핑		47.83%							26.50%									74.33%
세린식품(주)					100.00%													100.00%
스무디킹 코리아(주)					100.00%													100.00%
쑤신세계 인터코스코리아						50.00%												50.00%
쑤대전신세계	100.00%																	100.00%
Shinsegae Poiret S.A.S.						100.00%												100.00%
기이가무역 (상해)유한공사						100.00%												100.00%
한제신세계 자문서비스 (북경)유한공사							100.00%											100.00%
쑤신세계 디에프글로벌							100.00%											100.00%
쑤스타필드고양								51.00%										51.00%
쑤스타필드안성								51.00%										51.00%
쑤제주소주		100.00%																100.00%
쑤제이원					100.00%													100.00%
쑤까사미아	95.68%																	95.68%
가유(상해) 무역유한공사											100.00%							100.00%
Shinsegae Mamee Sdn. Bhd.						50.00%												50.00%
Chang Tuh Corporation												100.00%						100.00%
Shinsegae International Vietnam Co., Ltd.							100.00%											100.00%
PK Retail Holdings Inc.		100.00%																100.00%
일렉트로맨 문화산업 전문회사(유)		100.00%																100.00%
쑤스타필드수원								50.00%										50.00%
에스피성수이든 전문투자형사모 투자신탁제4호									99.70%									99.70%

주에스에스지닷컴	26.90%	50.08%																76.98%
Good Food Holdings, LLC																	100.00%	100.00%
Shinsegae France S.A.S	100.00%																	100.00%
NEW BRISTOL FARMS, INC.																	100.00%	100.00%
BRISTOL FARMS, INC.																		100.00%
METROPOLITAN MARKET, LLC																		100.00%

- ※ 2019년 1월 14일 PK Retail Holdings Inc.가 Good Food Holdings, LLC의 지분 100%를 취득하여 Good Food Holdings, LLC 및 그 자회사인 Metropolitan Market, LLC, New Bristol Farms, Inc., Bristol Farms, Inc.가 연결대상 종속회사로 신규 편입되었습니다.
- ※ 2019년 2월 11일 (주)신세계가 Shinsegae France S.A.S의 지분 100%를 신규출자하였습니다.
- ※ 2019년 3월 1일 (주)신세계센트럴시티가 센트럴관광개발(주)을 흡수합병하여 센트럴관광개발(주)는 2019년 3월 25일 계열제외되었습니다.
- ※ 2019년 3월 1일 (주)이마트몰이 (주)신세계몰을 흡수합병하여 (주)신세계몰은 2019년 3월 25일 계열제외되었습니다.
- ※ 2019년 3월 1일 (주)신세계가 (주)이마트몰의 지분 34.89%를 취득하였습니다.
- ※ 2019년 3월 1일 (주)이마트가 (주)이마트몰의 지분 65.11%를 취득하였습니다.
- ※ 2019년 3월 4일 (주)이마트몰은 (주)에스에스지닷컴으로 상호를 변경하였습니다.
- ※ 2019년 3월 7일 (주)신세계아이앤씨가 (주)신세계티비쇼핑의 지분을 추가 취득하여 지분율이 22.17%에서 26.52%로 변동되었습니다.
- ※ 2019년 3월 28일 (주)에스에스지닷컴의 유상증자로 인하여 (주)신세계의 (주)에스에스지닷컴에 대한 지분율이 26.90%로 변경되었습니다.
- ※ 2019년 3월 28일 (주)에스에스지닷컴의 유상증자로 인하여 (주)이마트의 (주)에스에스지닷컴에 대한 지분율이 50.08%로 변경되었습니다.
- ※ 보고서 작성기준일 이후 2019년 4월 29일 (주)몽클레르신세계가 이사수의 변동 등으로 계열제외되었습니다.
- ※ (주)이마트 등 회사의 자사주 보유분은 지분을 계산시 감안하지 않았습니다.

### 3. 계열회사의 임원 겸직 현황

(2019년 03월 31일 기준)

성명	성별	회사명	직책	선임시기
정재은	남	(주)신세계조선히otel	사내이사	2018년
		(주)신세계	명예회장	1996년
이명희	여	(주)신세계	회장	1998년
권혁구	남	(주)신세계	사내이사	2017년
형태준	남	(주)에스에스지닷컴	사내이사	2018년
		일렉트로맨문화산업전문회사(유)	이사	2019년
한채양	남	(주)스타벅스커피코리아	사내이사	2016년

이주희	남	(주)스타벅스커피코리아	사내이사	2019년
김석봉	남	(주)이마트에브리데이	감사	2016년
		(주)이마트24	감사	2018년
		(주)신세계티비쇼핑	감사	2018년
		(주)신세계조선호텔	감사	2019년
		(주)신세계프라퍼티	감사	2019년
이규봉	남	(주)신세계영랑호리조트	사내이사, 대표이사	2019년
김선호	남	(주)스타벅스커피코리아	감사	2019년
강승협	남	(주)신세계엘앤비	감사	2019년
		(주)신세계영랑호리조트	감사	2019년
		(주)제주소주	감사	2019년

※ 상기 선임시기는 최근 선임연도를 의미합니다.

## 4. 타법인 출자 현황

(기준일 : 2019년 03월 31일 )

(단위 : 백만원, 천주, %)

법인명	최초취득일자	출자 목적	최초취득금액	기초잔액			증가(감소)			기말잔액			최근사업연도 재무현황	
				수량	지분율	장부 가액	취득(처분)		평가 손익	수량	지분율	장부 가액	총자산	당기 순손익
							수량	금액						
신세계조선호텔 (비상장)	2011.05.01	경영 참여	223,442	15,476	99.88%	226,375	-	-	-	15,476	99.88%	226,375	290,174	-18,019
신세계푸드 (상장)	2011.05.01	경영 참여	66,793	1,815	46.87%	71,358	-	-	-	1,815	46.87%	71,358	617,579	7,302
스타벅스커피코리아 (비상장)	2011.05.01	경영 참여	39,828	2,000	50.00%	39,828	-	-	-	2,000	50.00%	39,828	773,042	111,992
신세계건설 (상장)	2011.05.01	경영 참여	-	1,708	42.70%	14,357	-	-	-	1,708	42.70%	14,357	757,077	36,176
신세계이앤씨 (상장)	2011.05.01	경영 참여	27,021	613	35.65%	42,434	-	-	-	613	35.65%	42,434	305,761	29,255
신세계엘앤비 (비상장)	2011.05.01	경영 참여	4,462	4,400	100.00%	20,462	-	-	-	4,400	100.00%	20,462	53,024	1,680
이마트에브리데이 (비상장)	2011.11.22	경영 참여	225,514	270,502	99.28%	313,287	-	-	-	270,502	99.28%	313,287	431,049	7,013
신세계영랑호리조트 (비상장)	2012.08.10	경영 참여	40,931	1,567	100.00%	44,949	-	-	-	1,567	100.00%	44,949	54,445	-1,088
신세계프라퍼티 (비상장)	2013.12.04	경영 참여	135,000	22,460	100.00%	1,135,846	1,300	65,000	-	23,760	100.00%	1,200,846	1,215,938	-16,901
이마트24 (비상장)	2013.12.23	경영 참여	1,980	104,100	100.00%	90,640	-	-	-	104,100	100.00%	90,640	272,163	-39,979
제주소주 (비상장)	2016.12.02	경영 참여	18,978	4,700	100.00%	23,827	1,000	10,000	-	5,700	100.00%	33,827	27,033	-12,930
신세계티비쇼핑 (비상장)	2015.07.15	경영 참여	11,000	5,643	47.83%	-	957	4,783	-	6,600	47.83%	4,783	42,059	-8,369
삼성생명보험 (상장)	2011.05.01	투자	1,433,455	11,763	5.90%	959,834	-	-	29,407	11,763	5.90%	989,241	262,230,490	1,797,774
무석이매트구물 중상유한공사(비상장)	2011.05.01	경영 참여	34,246	-	-	-	-	-	-	-	-	-	-	-2,750

E-MART AMERICA (비상장)	2013.03.22	경영 참여	1,675	-	100.00%	16,465	-	-	-	-	100.00%	16,465	15,524	52
상해이매드무역 유한공사(비상장)	2013.09.26	경영 참여	161	-	100.00%	1,072	-	-	-	-	100.00%	1,072	51,852	-102
E-MART VIETNAM (비상장)	2014.11.25	경영 참여	11,486	-	100.00%	137,959	-	-	-	-	100.00%	137,959	130,645	899
스카이하이퍼마켓(유) (비상장)	2016.08.05	투자	2,862	2,570	10.00%	1,973	-	-	-	2,570	10.00%	1,973	35,847	722
PK RETAIL HOLDINGS (비상장)	2018.07.27	경영 참여	675	-	100.00%	4,073	-	324,084	-	-	100.00%	328,157	3,421	-670
일렉트로맨문화산업 전문회사(비상장)	2018.07.31	경영 참여	10	2	100.00%	10	-	-	-	2	100.00%	10	1,010	-2
㈜에스에스지닷컴 (비상장)	2018.12.27	경영 참여	-	2,000	100.00%	12,504	-	-	-	2,000	50.08%	12,504	356,695	1,147
합 계			451,319	-	-	3,157,253	3,257	403,867	29,407	454,576	-	3,590,527	267,664,828	1,893,202

- ※ 출자비율 5% 이하 혹은 장부가액 1억원 이하인 타법인에 대한 출자현황은 생략하였습니다.
- ※ 종속기업, 관계기업 및 공동기업에 대한 최초 취득금액 중 분할 이전 취득분은 분할시점(2011.05.01)의 장부가를 기준으로 작성하였습니다.
- ※ 스카이하이퍼마켓(유)의 최근사업연도 총자산은 2017년 12월 31일 기준이며, 당기순손익은 2017년 1월 1일부터 2017년 12월 31일까지의 실적입니다.
- ※ 2019년 3월 4일 ㈜이마트몰이 ㈜에스에스지닷컴으로 상호를 변경하였습니다.
- ※ 2019년 3월 28일 ㈜에스에스지닷컴의 유상증자로 인하여 ㈜이마트의 ㈜에스에스지닷컴에 대한 지분율이 50.08%로 변경되었습니다.



## X. 이해관계자와의 거래내용

### 1. 대주주 등에 대한 신용공여 등

지급보증 제공한 회사	관계	제공받는자	지급보증처	보증금액 (천USD)	보증기간
㈜이마트	종속회사	PK Retail Holdings Inc.	우리은행	7,500	2018.08~2019.08

### 2. 대주주와의 자산 양수도 등

: 해당사항 없음

### 3. 대주주와의 영업거래

: 해당사항 없음

### 4. 대주주 이외의 이해관계자와의 거래

: 해당사항 없음

# XI. 그 밖에 투자자 보호를 위하여 필요한 사항

## 1. 공시내용 진행 · 변경 사항 및 주주총회 현황

### 가. 공시사항의 진행 · 변경 상황

: 해당사항 없음

### 나. 주주총회의사록 요약

주총일자	의안	결의내용	비고
제6기 주주총회 2017.03.10	제1호 의안 : 제6기 재무제표(이익잉여금처분계산서 포함) 및 연결재무제표 승인의 건 제2호 의안 : 정관 일부 변경의 건 - 신규사업 진출에 따른 사업목적 추가 제3호 의안 : 이사 선임의 건(사내이사 3명, 사외이사 4명) 제4호 의안 : 감사위원 선임의 건(감사위원 3명) 제5호 의안 : 이사보수한도 결정의 건	- 원안 승인 - 원안 승인 - 원안 승인 - 원안 승인 - 원안 승인	
제7기 주주총회 2018.03.16	제1호 의안 : 제7기 재무제표(이익잉여금처분계산서 포함) 및 연결재무제표 승인의 건 제2호 의안 : 이사 선임의 건(사내이사 1명) 제3호 의안 : 이사보수한도 결정의 건	- 원안 승인 - 원안 승인 - 원안 승인	
임시 주주총회 2018.12.18	제1호 의안 : 온라인 쇼핑몰 사업부 분할계획서 승인의 건	- 원안 승인	
제8기 주주총회 2019.03.15	제1호 의안 : 제8기 재무제표(이익잉여금처분계산서 포함) 및 연결재무제표 승인의 건 제2호 의안 : 정관 일부 변경의 건 - 『주식·사채 등의 전자등록에 관한 법률』 시행 및 『주식회사 등의 외부감사에 관한 법률 개정』 등에 따른 표준정관 변경 사항 반영 제3호 의안 : 이사 선임의 건(사외이사 4명) 제4호 의안 : 감사위원 선임의 건(감사위원 3명) 제5호 의안 : 이사보수한도 결정의 건	- 원안 승인 - 원안 승인 - 원안 승인 - 원안 승인 - 원안 승인	

## 2. 우발부채 등

### 가. 중요한 소송사건 등 [지배회사의 내용]

(단위 : 백만원)

구분	소 제기일	소송 당사자		소송내용	소송가액	진행상황	영업, 재무,경영에 미치는 영향
		원 고	피 고				
사업연도 개시일 현재 진행중인 것	2014.12.01	한국환경산업기술원	㈜이마트 외 12	구상금 청구	164 (전체 소가 3,670백만)	서울중앙지법 계류 중	추정 불가
	2016.05.16	강찬호 외 333인	㈜신세계 외 19	손해배상 청구	- (피고별 청구액 미확정)	서울중앙지법 계류 중	추정 불가
	2016.12.01	국민건강보험공단	㈜이마트 외 12	구상금 청구	372	서울중앙지법 계류 중	추정 불가
	2017.06.23	손오자	㈜이마트 외 2	손해배상 청구	70	인천지법 계류 중	추정 불가
	2017.02.22	㈜이마트	공정거래위원회	시정명령등 취소	-	종결(2019.01.30)	-
	2017.11.16	경성리츠	㈜이마트 외 1	손해배상 청구	-	종결(2019.03.19)	-
	2018.01.02	박승숙	㈜이마트	손해배상 청구	10	서울동부지법 계류 중	추정 불가
	2018.03.29	중국교통은행	㈜이마트	미납상품대금 청구	10,172	중국 인민법원 계류 중	추정 불가
	2018.04.20	㈜이마트	공정거래위원회	시정명령등 취소	-	서울고등법원 계류 중	추정 불가
	2018.05.10	민병중	㈜이마트 외 4	손해배상 청구	30	수원지법 계류 중	추정 불가
	2018.05.28	㈜팬타포트개발	㈜이마트	임대료 청구	201	서울중앙지법 계류 중	추정 불가
	2018.06.04	서장환	㈜이마트	손해배상 청구	5	창원지법 계류 중	추정 불가
	2018.06.14	김경식	㈜이마트	영업금지가처분 청구	-	서울고등법원 계류 중	추정 불가
	2018.10.26	㈜이마트	김해시장	개발부담금 처분취소	1,690	창원지법 계류 중	추정 불가
	2018.10.29	문구 외 2	㈜이마트 외 1	손해배상 청구	150	남부지법 계류 중	추정 불가
	2018.11.23	한영철 외 1	㈜이마트 외 1	민사조정신청	1	서부지법 계류 중	추정 불가
	2018.12.27	㈜사랑과미래	㈜이마트 외 1	민사조정신청	4,009	평택지법 계류 중	추정 불가
사업연도 중 새로 제기된 것	2019.01.02	신기백	㈜이마트 외 1	지급명령신청	46	부산지법 계류 중	추정 불가
	2019.01.17	㈜이마트	공정거래위원회	공표명령집행정지 청구	-	서울고등법원 계류 중	추정 불가
	2019.02.28	㈜노브랜드	㈜이마트	상표권침해금지 청구	100	서울중앙지법 계류 중	추정 불가

[주요 종속회사의 내용]

(단위 : 백만원)

구분	회사명	소 제기일	소송 당사자		소송내용	소송 가액	진행상황	영업,재무,경영에 미치는 영향
			원 고	피 고				
사업연도 개시일 현재 계속중이거나 새로 제기된 것	㈜신세계푸드	2018.06.29	㈜신세계푸드	문귀출	물품대금 청구	61	서울동부지법 계류 중	추정 불가
		2018.09.03	㈜신세계푸드	㈜아놀자	손해배상 청구	120	서울중앙지법 계류 중	추정 불가
	㈜이마트 에브리데이	2016.11.25	㈜이마트에브리데이	박찬숙 외 4	보증금반환 청구	185	서울동부지법 계류 중	추정 불가
		2016.12.01	㈜이마트에브리데이	㈜서우리테일	전대료 청구	343	서울중앙지법 계류 중	추정 불가
		2017.12.01	㈜이마트에브리데이	㈜이랜드리테일	손해배상 청구	386	서울고등법원 계류 중	추정 불가
		2017.12.12	유재수	㈜이마트에브리데이 외 3	건물명도 청구	90	대전지법 계류중	추정 불가
		2018.01.15	㈜수봉유통	㈜이마트에브리데이	부당이득 청구	199	서울중앙지법 계류 중	추정 불가
		2018.04.09	㈜에스제이케이 외 1	㈜이마트에브리데이 외 1	건물명도 청구	17	서울중앙지법 계류 중	추정 불가
		2018.01.15	㈜이마트에브리데이	㈜수봉유통	전대료 등 청구	2,012	서울중앙지법 계류 중	추정 불가
		2018.01.18	㈜이마트에브리데이	㈜마그놀리스	손해배상금 청구	378	서울중앙지법 계류 중	추정 불가
		2018.03.15	㈜이마트에브리데이	이태훈	보증금반환 청구	2	의정부지법 계류중	추정 불가
		2018.07.24	김경훈 외 1	㈜이마트에브리데이	사해행위취소 청구	-	종결(2019.03.19)	-
		2018.07.26	㈜이마트에브리데이	국윤조 외 1	제3자이의	109	인천지법 계류중	추정 불가
		2018.09.10	㈜보령마트	㈜이마트에브리데이	임대료 등 청구	95	서울동부지법 계류 중	추정 불가
		2018.11.07	㈜이마트에브리데이	㈜한시스	전대료 청구	55	서울중앙지법 계류 중	추정 불가
		2018.11.09	㈜이마트에브리데이	㈜에스티엠	건물명도 청구	568	서울중앙지법 계류 중	추정 불가
		2018.11.21	정영호	㈜이마트에브리데이	기타	17	서울동부지법 계류 중	추정 불가
		2018.12.20	삼성화재해상보험(주)	㈜이마트에브리데이	구상금 청구	1	서울중앙지법 계류 중	추정 불가
		2019.02.21	이태훈	㈜이마트에브리데이	금전 청구	4	의정부지법 계류중	추정 불가
		㈜이마트24	2018.03.21	₩이마트24	김태현	폐정위약금 청구	22	서울동부지법 계류 중
	2018.04.02		₩이마트24	안성민	폐정위약금 청구	-	종결(2019.01.31)	-
	₩에스에스지닷컴	2017.09.07	임흥주외 962인	₩에스에스지닷컴	손해배상 청구	1,926	서울중앙지법 계류 중	추정 불가
		2018.02.09	박지현 외 91인	₩에스에스지닷컴 외 13	물품대금반환 청구	2	부산지법 계류중	추정 불가
		2018.07.27	₩에스에스지닷컴	홍승표 외2명	손해배상 청구	258	서울동부지법 계류 중	추정 불가
		2018.07.27	(주)에스에스지닷컴	홍승표 외2명	업무상 배임 고소	-	검찰처분 대기	추정 불가
	₩신세계프라퍼티	2017.10.12	김성래	₩신세계프라퍼티 외 1	손해배상 청구	-	종결(2019.03.08)	-

신세계건설(주)	2017.04.19	서래자이아파트 입주자대표회의	신세계건설(주) 외 8	손해배상 청구	201	서울중앙지법 계류 중	추정 불가
	2017.11.16	㈜경성리츠	신세계건설(주) 외 1	손해배상 청구	-	화해권고결정	-
	2017.12.27	김종관	신세계건설(주) 외 1	손해배상 청구	640	서울북부지법 계류 중	추정 불가
	2017.12.27	서영규	신세계건설(주)	손해배상 청구	190	서울중앙지법 계류 중	추정 불가
	2018.04.20	김옥표 외 44	신세계건설(주) 외 2	손해배상 청구	225	대구지법 계류중	추정 불가
	2018.06.05	이용상	신세계건설(주) 외 1	손해배상 청구	80	인천지법 계류중	추정 불가
	2019.01.24	부산기계공구판매업 협동조 합	신세계건설	손해배상 청구	629	부산지법 계류중	추정 불가
	2019.01.30	손희철 외 4명	신세계건설	손해배상 청구	200	울산지법 계류중	추정 불가
	2019.02.25	KB부동산신탁	신세계건설 외 1	건물명도 청구	-	소취하	-
	2019.03.04	KB부동산신탁	신세계건설 외 1	업무방해금지 가처분	-	소취하	-

※ 보고서 작성기준일 현재 소송으로 인한 자원의 유출 금액 및 시기는 불확실하며 상기의 소송 결과가 회사의 재무상태에 중요한 영향을 미치지 아니할 것으로 판단하고 있습니다.

- ※ (주)이마트에브리데이의 전대료 청구 건(2018.01.15 제기)은 원고 승소(2019.03.27)하였으며 작성기준일 이후 항소(2019.04.03)하였습니다.
- ※ (주)이마트에브리데이의 제3자 이의 건(2018.07.26 제기)은 화해권고결정(2019.03.25)되었으며 작성기준일 이후 확정(2019.04.11)되었습니다.
- ※ (주)이마트에브리데이의 전대료 청구 건(2018.11.07 제기)은 작성기준일 이후 청구취지 변경으로 소가 증액되었습니다.(2019.04.05)
- ※ (주)이마트에브리데이의 건물명도 청구 건(2018.11.09 제기)은 원고 승소(2019.02.14)하였으며 작성기준일 이후 확정(2019.04.03)되었습니다.
- ※ (주)이마트에브리데이의 금전 청구 건(2019.02.21 제기)은 보증금 반환 청구 건(2018.03.15 제기)의 반소입니다.
- ※ (주)에스에스지닷컴의 손해배상 청구 건(2017.09.07 제기), 물품대금반환 청구 건(2018.02.09 제기), 손해배상 청구 및 업무상 배임고소 건(2018.07.27 제기)은 2018년 12월 27일 물적분할 시에 (주)이마트로부터 승계받은 소송입니다.
- ※ (주)에스에스지닷컴의 업무상 배임 고소 건(2018.07.27 제기)은 2019년 4월 15일자로 피고소인 홍승표에 관한 기소의견으로 수원지방법원에 송치되었습니다.

## 나. 견질 또는 담보용 어음·수표 현황

보고서 작성 기준일 현재 당사가 제공하고 있는 견질 또는 담보용 어음·수표는 없습니다. 보고서 작성 기준일 현재 주요종속회사 등이 제공하고 있는 견질 또는 담보용 어음·수표 내역은 다음과 같습니다.

(기준일 : 2019년 03월 31일)

(단위 : 매)

회사명	제출처	매 수	금 액	비 고
신세계건설(주)	은 행	-	-	-
	금융기관(은행제외)	-	-	-
	법 인	4	-	견질용 백지수표
	기타(개인)	-	-	-

### 다. 채무보증 현황

보고서 작성 기준일 현재 당사가 종속기업의 지급이행과 관련하여 제공하고 있는 지급보증 내역은 다음과 같습니다.

(단위 : 천 USD)

보증회사	관계	제공받는자	지급보증처	보증금액	보증기간
(주)이마트	종속회사	PK Retail Holdings Inc.	우리은행	7,500	2018.08~2019.08

보고서 작성 기준일 현재 주요종속회사 등이 제공하고 있는 지급보증 내역은 다음과 같습니다.

(단위 : 백만원)

보증회사	관계	제공받는자	지급보증처	거래내역(잔액)				보증기간
				기초 채무금액	증가	감소	기말 채무금액	
(주)신세계조선호텔	-	(사)한국연세점협회 등	서울보증보험 등	740	-	-	740	2017.08.28~2020.08.27
신세계건설(주)	-	서울숲지식산업센터 수분양자	국민은행, 신한은행	50,000	-	-	50,000	2017.03.09~2019.04.30
	-	서울숲지식산업센터 수분양자	신한캐피탈(주)	13,500	-	-	13,500	2017.08.10~2019.04.30
	-	하남 미사 오피스텔 수분양자	신한캐피탈(주)	40,000	-	-	40,000	2018.02.19~2020.03.31
	-	하남 미사 오피스텔 수분양자	IBK캐피탈(주)	30,000	-	-	30,000	2018.03.19~2020.03.31
	-	광안동 오피스텔 수분양자	동수원 신용협동조합 외 10	37,000	-	-	37,000	2018.05.18~2020.12.31
	-	김포 지식산업센터 수분양자	(주)우리은행	48,000	-	-	48,000	2018.10.29~2020.12.20
	-	제주 노형동 오피스텔 수분양자	메리츠화재해상보험(주)	52,800	-	-	52,800	2018.12.20~2020.09.20
합 계				272,040	-	-	272,040	-

※ 상기 채무보증현황 중 신세계건설(주)의 보증내역은 수분양자 중도금 대출 보증으로 채무현황은 약정한도 기준으로 작성하였습니다.

### 라. 채무인수 약정 현황

보고서 작성 기준일 현재 주요종속회사인 신세계건설(주)이 사업시행자 등을 위하여 제공한 지급보증은 다음과 같습니다.

(단위 : 백만원)

보증회사	관계	제공받는자	금융기관	사업장명	거래내역(잔액)				약정기간
					기초 채무금액	증가	감소	기말 채무금액	
신세계건설(주)	-	(주)유비홀딩스	메리츠중금 외 4	서울숲지식산업센터	59,000	-	-	59,000	2016.09~2019.04
	-	(주)류마	흥국생명보험 외 2	마곡지구업무시설	35,000	-	-	35,000	2017.02~2019.08
	-	고양피에프브이(주)	미래에셋생명보험 외 2	고양원흥물류센터	142,000	-	-	142,000	2017.04~2019.04
	-	(주)지앤미	흥국생명보험, 신한캐피탈	마곡지구업무시설2차	37,000	-	-	37,000	2017.04~2019.05
	-	(주)인스타디앤씨	메리츠중금 외 3	하남미사오피스텔	44,500	-	-	44,500	2018.07~2020.03
	-	(주)광림디앤씨	메리츠중금 외 3	범어동아파트	43,000	-	43,000	-	2017.07~2019.01
	-	(주)한일이앤에스	디벨리제일차	대림동복합시설	24,000	-	-	24,000	2017.11~2019.01
	-	(주)에이파크글로벌	마이원광안제일차 외 3	광안동오피스텔	41,000	-	-	41,000	2018.09~2020.12
	-	퍼시픽제4호전문 사모부동산투자유한회사	퍼시픽전문투자형 사모부동산투자신탁제4-1호	평택진위통합물류센터	113,400	-	-	113,400	2018.03~2026.04
	-	퍼시픽제4호전문 사모부동산투자유한회사	삼성생명보험	평택진위통합물류 센터	153,800	-	-	153,800	2018.03~2026.04

-	㈜선재	메리츠증권 외 3	노형동오피스텔	57,000	-	-	57,000	2018.03~2020.06
-	경동건설산업㈜	중소기업은행 외 5	김포지식산업센터	88,000	-	-	88,000	2018.05~2020.09
관계기업	신세계하나제1호기업형 임대위탁관리부동산투자회사	삼성생명보험	울산학성뉴스테이	79,800	-	-	79,800	2018.06~2029.05
-	㈜에스에스지홀딩스	메리츠화재해상보험 외 4	대구감성동주상복합	290,000	-	-	290,000	2018.08~2022.06
-	범어플리체2차지역주택조 합	범어빌리브제일차	빌리브범어 2차	50,000	-	-	50,000	2018.09~2022.02
-	㈜장원디엔씨	메리츠증권 외 4	광주농성동주상복합	120,000	-	-	120,000	2018.12~2022.12
-	(주)코리아이엔씨건축사사무소	미래에셋대우 외 3	화양동오피스텔	-	90,000	-	90,000	2019.02~2022.02
-	(주)메트로에디션	메리츠증권 외 3	대구죽전동 주상복합	-	91,000	-	91,000	2019.03~2023.05
합 계				1,377,500	181,000	43,000	1,515,500	-

※ 상기거래는 공사계약 약정상 책임준공을 이행할 경우 채무인수 및 보증 의무를 면탈하는 조건으로 체결한 도급계약이며, 약정금액 기준으로 작성하였습니다.

#### 마. 그 밖의 우발채무 등

##### [지배회사의 내용]

##### (1) 금융기관과 체결한 주요 약정내역

(단위 : 백만원, 천USD)

약 정 내 역	2019.03.31		2018.12.31	
	금융기관명	한 도	금융기관명	한 도
당좌차월, 구매카드	국민은행 등	414,200	국민은행 등	414,200
일반대출	우리은행 등	344,000	신한은행 등	444,000
기업어음매입 등	하나은행 등	280,000	하나은행 등	280,000
수입신용장약정	국민은행 등	USD 90,000	우리은행 등	USD 90,000

##### (2) 회사가 타인으로부터 제공받은 보증내역

(단위 : 백만원, 천USD)

보 증 처	보증내역	보증금액	
		당기말	전기말
서울보증보험 등	임차료 지급이행 보증 등	90,166	93,074
국민은행 등	수입신용장 거래 등	USD 46,702	USD 46,326

(3) 회사는 보고기간종료일 현재 해외 종속기업인 PK Retail Holdings Inc.의 임차료 지급이행과 관련하여 우리은행에 USD 7,500천의 지급보증을 제공하고 있습니다.

(4) 회사는 보고기간종료일 현재 상법 제530조의9제1항에 의하여 분할회사인 ㈜신세계의 2011년 5월 1일 현재(분할기준일)의 채무 중 잔여채무에 대하여 연대하여 변제할 책임이 있습니다. 또한, 전기 중 분할된 ㈜이마트몰의 2018년 12월 27일 현재(분할기준일)의 채무 중 잔여채무에 대하여 연대하여 변제할 책임이 있습니다.

(5) 회사는 당분기말 회사의 종속기업인 (주)에스에스지닷컴에 700,000백만원을 출자한 Commercial Advantages Limited 및 BRV Lotus International Limited와 (주)에스에스지닷컴의 운영 및 추가출자, 주식 처분 등에 관하여 필요한 사항을 정하기 위하여 주주간 계약서를 체결하였으며 주요내용은 다음과 같습니다.

구분	내용
계약의 주체	대주주(주식회사 이마트, 주식회사 신세계) 인수인(Convergent TradeChannels Kft., Braxa Asia Fund I, L.P., 브락사아시아투 유한회사)
추가출자	대주주는 3,000억원을 한도로 2022년 12월 31일까지 1회에 한하여 인수인들로 하여금 추가 출자를 청구할 수 있음(추가출자청구권) 인수인은 3,000억원을 한도로 2022년 1월 1일부터 2022년 12월 31일까지 1회에 한하여 인수인들에게 주식회사 에스에스지닷컴의 보통주식을 발행하도록 추가 출자를 요청할 수 있음(추가출자요청권)
매수청구권	2023 사업연도 주식회사 에스에스지닷컴의 총매출(GMV) 요건 또는 IPO 요건을 충족하지 못할 경우, 인수인은 2024년 5월 1일로부터 2027년 4월 30일까지 사이에 인수인 소유주식 전부를 대주주가 매수할 것을 청구할 수 있음 * 연결회사는 본 매수청구권을 자기지분 매입의무로 보아 금융부채 3,770억원을 인식하고 있습니다
위약매수청구권	인수인은 대주주에 의하여 인수인 측 임원선임 의무 위반, 자본구조나 조직구조의 일방적인 변경 등 위약사유가 발생할 경우, 대주주에게 인수인 소유주식 전부를 매수할 것을 청구할 수 있음
동반매도청구권	인수인은 매수청구권 또는 위약매수청구권을 행사하였음에도 매매대금을 지급받지 못할 경우, 대주주 및 인수인이 소유한 주식 전부를 매도할 것을 청구할 수 있음
동반매각청구권	대주주가 대상회사 발행주식을 양도하고자 하는 경우, 인수인은 대주주에게 인수인 소유주식을 함께 매각할 것을 청구할 수 있음

(6) 회사는 당분기말 특수관계자인 (주)신세계와 (주)에스에스지닷컴의 의결권행사 등에 관한 약정을 체결하고 있습니다.

### [주요종속회사의 내용]

(1) 금융기관과 체결한 주요 약정내역

■ 유통업 부문 : (주)이마트에브리데이, (주)이마트24, (주)에스에스지닷컴, (주)신세계프라퍼티, (주)스타필드청라, (주)스타필드고양

(단위 : 백만원)

구분	금융기관	한도
당좌차월, 구매카드	신한은행 등	105,100
일반대출	우리은행 등	219,150
기업어음매입 등	삼성증권 등	80,000

■ 호텔·리조트업 부문: (주)신세계조선포텔



(단위 : 백만원, 천USD)

구분	금융기관	한도
당좌차월, 구매카드	신한은행 등	50,000
기업어음매입 등	KEB하나은행	USD 100

■ 식음료업 부문: ㈜신세계푸드

(단위 : 백만원, 천USD)

구분	금융기관	한도
당좌차월, 구매카드	신한은행 등	53,000
일반대출	신한은행 등	47,000
수입신용장 약정	신한은행	USD 20,000
기업어음매입	유안타증권 등	160,000
기업어음매입	신한은행 등	USD 2,000

■ 건설레저업 부문: 신세계건설㈜

(단위 : 백만원, 천USD)

구분	금융기관	한도
일반대출	신한은행 등	25,000

(2) 연결회사가 타인으로부터 제공받은 보증내역

(단위 : 백만원, 천USD)

보증처	보증내역	보증금액	
		당기말	전기말
서울보증보험 등	임차료 지급이행 보증 등	312,336	177,152
서울보증보험 등	건설공사하자보수이행	2,022,611	2,008,320
신한은행 등	수입신용장 거래 등	USD 55,564	USD 54,971
신한은행	외화사채지급보증	USD 20,000	USD 20,000

(3) ㈜신세계조선호텔은 Westin Hotel Company와 경영지원계약을 체결하고 있으며, 동 계약에 따라 매출액의 일정비율을 마케팅수수료 및 경영수수료로 지급하고 있습니다.

(4) ㈜신세계프라퍼티는 2016년 사단법인 한국무역협회 및 한국도심공항 주식회사와 코엑스몰 및 칼트몰 운영을 위한 책임임대차계약을 체결하였습니다. 또한, ㈜신세계프라퍼티는 공동기업인 ㈜스타필드하남과 경영지원계약을 체결하고 있는바, 동 계약에 따라 매출액의 일정비율을 경영수수료로 수취하고 있습니다.

(5) 자산유동화와 관련하여 부담하고 있는 우발부채

■ 호텔·리조트업 부문: (주)신세계조선호텔

- 장래매출채권 유동화 현황

(단위 : 억원)

발행회사 (SPC)	기초자산	증권종류	발행일자	발행금액	미상환잔액
인천디에프제일차(주)	임대보증금 반환채권	ABCP	2015.10.27	498	498

- 장래매출채권 유동화채무 비중

(단위 : 억원)

	당분기말		전기말		증감
	금액(A)	(비중,%)	금액(B)	(비중,%)	(A-B)
유동화채무	498	-	498	-	-
총차입금	1,699	29.3%	1,597	31.2%	101
매출액	453	110.1%	1,917	26.0%	(1,464)
매출채권	80	624.1%	92	540.9%	(12)

바. 자본으로 인정되는 채무증권의 발행

■ 유통업 부문 : (주)이마트

(기준일 : 2019년 03월 31일 )

(단위 : 주, %)

구분	내용	
발행회사	(주)이마트 (제1회, 제2회 신증자본증권)	
발행일	2016년 4월 29일	
발행금액	3,800억원 (제 1회 250,000,000,000원, 제 2회 130,000,000,000원)	
발행목적	운영자금	
발행방법	사모	
상장여부	비상장	
미상환잔액	3,800억원 (제 1회 250,000,000,000원, 제 2회 130,000,000,000원)	
자본인정에 관한사항	회계처리근거	만기 도래시 발행회사의 의사결정에 따라 만기연장이 가능하며 이자 지급 연기 및 조기 상환권에 대한 권리를 전적으로 발행회사가 보유하여 원금과 이자의 지급을 회피할수 있는 무조건적인 권리가 당사에 있으므로 회계상 자본으로 분류
	신용평가기관의 자본인정비율 등	-
미지급누적이자	없음	
만기 및 조기상환 가능일	만기 : 2046년 4월 29일 (만기 도래시 발행회사의 의사결정에 따라 만기연장 가능) 조기상환 가능일 : 최초 중도상환일 2021년 4월 29일 및 그 이후의 각 이자 지급일	
발행금리	제 1회 : 3.60% / 제 2회 : 3.55%	

금리상향 조건	<p>○ 제 1회</p> <ul style="list-style-type: none"> <li>- 발행 후 5년 ~ 10년 : 재설정 2영업일전 국고 5Y+2.041% (재설정일 : 2026.04.29)</li> <li>- 발행 후 10년 ~ 25년 : 재설정 2영업일전 국고 5Y+2.041%+0.25% (5년단위 재설정)</li> <li>- 발행 후 25년 ~ 30년 : 재설정 2영업일전 국고 5Y+2.041%+0.25%+0.75% (5년단위 재설정)</li> <li>- 만기연장시 : 재설정 2영업일전 국고 5Y+2.041%+0.25%+0.75% (5년단위 재설정)</li> </ul> <p>○ 제 2회</p> <ul style="list-style-type: none"> <li>- 발행 후 5년 ~ 10년 : 재설정 2영업일전 국고 5Y+1.991% (재설정일 : 2026.04.29)</li> <li>- 발행 후 10년 ~ 25년 : 재설정 2영업일전 국고 5Y+1.991%+0.25% (5년단위 재설정)</li> <li>- 발행 후 25년 ~ 30년 : 재설정 2영업일전 국고 5Y+1.991%+0.25%+0.75% (5년단위 재설정)</li> <li>- 만기연장시 : 재설정 2영업일전 국고 5Y+1.991%+0.25%+0.75% (5년단위 재설정)</li> </ul>
우선순위	회사의 청산시 잔여재산분배에 관한 우선주 중 가장 후순위인 우선주식과 동순위이고, 회사의 보통주식보다 선순위이며, 기타 회사의 기존 우선주식과 동순위임이 명시된 채무를 제외한 나머지 채무들에 대해서는 후순위
부채분류 시 재무구조에 미치는 영향	부채비율 상승(2019년 1분기말 기준 109%에서 117%로 상승, ㈜이마트 연결기준)
기타 중요한 발행조건 등	발행회사의 재량으로 예정된 이자지급일로부터 10영업일 전까지 사전에 통지하여 이자지급을 연기할 수 있으나, 미지급이자 전액 지급되기 전까지 보통주식에 대한 배당금 또는 후순위채무 및 동순위채무의 배당금, 배분금 또는 기타 금액을 지급할 수 없으며, 유상으로 이루어지는 후순위채무 및 동순위채무의 상환, 감액, 소각, 재매입 또는 취득을 할 수 없음 (단, 근로자복지제도 및 유사한 조치와 관련된 경우는 그러하지 아니하며, 동순위채무의 경우 본 사채에 대하여 동일한 비율로 지급, 상환 하는 경우는 제외)

※ 신용평가기관의 자본인정비율은 현재 신용평가기관의 비공개방침으로 기재가 불가능함

■ 호텔·리조트업 부문: (주)신세계조선포텔

(기준일 : 2019년 03월 31일 )

(단위 : 주, %)

구 분		내 용
발행회사		(주)신세계조선포텔 (제1회 신종자본증권)
발행일		2015년 4월 21일
발행금액		500억 원 (50,000,000,000원)
발행목적		운영자금
발행방법		사모
상장여부		비상장
미상환잔액		500억 원 (50,000,000,000원)
자본인정에 관한사항	회계처리근거	만기 도래시 발행회사의 의사결정에 따라 만기연장이 가능하며 이자 지급 연기 및 조기상환권에 대한 권리를 전적으로 발행회사가 보유하여 원금과 이자의 지급을 회피할수 있는 무조건적인 권리가 당사에 있으므로 회계상 자본으로 분류
	신용평가기관의 자본인정비율 등	-
미지급누적이자		없음
만기 및 조기상환 가능일		만기 : 2020년 4월 21일 (만기 도래시 발행회사의 의사결정에 따라 만기연장 가능) 조기상환 가능일 : 계약상 예외조건(인천국제공사와의 면세점 사업운영계약 해지 등)을 만족하는 경우 각 이자지급일에 조기상환 가능
발행금리		4.95%
금리상향 조건		발행 후 5년 경과 : 10년간 1년 단위로 전영업일 국고 5Y+3.137%+가중가산금리 ※ 가중가산금리 : 210bp+50bp*(발행일로부터 이자조정일 경과연수-5) 발행 후 15년 경과부터 상환완료시까지 : 15년 경과 직전연도 이율
우선순위		후순위 (일반채권, 후순위채권보다 후순위)
부채분류 시 재무구조에 미치는 영향		부채비율 상승(2019년 1분기말 기준 100%에서 203%로 상승, (주)신세계조선포텔 별도 기준)
기타 중요한 발행조건 등		직전 12개월 동안 주식의 배당결의 및 주식에 대한 매입, 상환, 이익소각이 있지 아니한 경우 이자지급을 정지할 수 있으며, 미지급이자가 발생하게 된 경우에는 미지급이자가 전액 지급되기 전까지 주식에 대한 배당 결의 및 주식에 대한 매입, 상환, 이익소각을 할 수 없음 (단, 상법상 규정된 주식매수청구권 행사에 따른 주식 매입은 제외함)

※ 신용평가기관의 자본인정비율은 현재 신용평가기관의 비공개방침으로 기재가 불가능함

■ 건설레저업 부문: 신세계건설(주)

(기준일 : 2019년 03월 31일 )

(단위 : 주, %)

구 분		내 용
발행회사		신세계건설(주)
발행일		2017년 6월 23일
발행금액		500억 원 (50,000,000,000원)
발행목적		운영자금
발행방법		사모
상장여부		비상장
미상환잔액		498억 원 (49,800,000,000원)
자본인정에 관한사항	회계처리근거	만기 도래시 발행회사의 의사결정에 따라 만기연장이 가능하며 이자 지급 연기 및 조기상환권에 대한 권리를 전적으로 발행회사가 보유하여 원금과 이자의 지급을 회피할수 있는 무조건적인 권리가 당사에 있으므로 회계상 자본으로 분류
	신용평가기관의 자본인정비율 등	한기평: 0%, NICE신용평가: 0%, 한신평: 0%
미지급누적이자		없음
만기 및 조기상환 가능일		만기 : 2047년 6월 23일 (만기 도래시 발행회사의 의사결정에 따라 만기연장 가능) 조기상환 가능일 : 발행일로부터 2년이 경과된 2019년 6월 23일과 그 이후 매 1년째 되는날
발행금리		4.45%
금리상향 조건		발행 후 2년 경과시점부터 2.5%, 이후 매 1년마다 0.5%
우선순위		선순위
부채분류 시 재무구조에 미치는 영향		부채비율 상승(2019년 1분기말 기준 283%에서 414%로 상승, 신세계건설(주) 별도기준)
기타 중요한 발행조건 등		발행회사에 의한 조기상환권(Call Option): ① 발행 2년 후 및 이후 매 1년마다 해당일 ② 본 사채가 회계상 자본으로 분류되지 않을 경우 ③ 발행회사의 대주주가 변경되는 경우

### 3. 제재 현황 등 그 밖의 사항

#### 가. 대규모유통업법 위반행위에 대한 건

- (1) 일자 : 2016년 6월 20일 (의결일)
- (2) 처벌 또는 조치기관 : 공정거래위원회
- (3) 처벌 또는 조치대상자 : 당사
- (4) 처벌 또는 조치내용 : 과징금 부과 (1,000,000,000원)
- (5) 사유 및 근거법령
  - 사유 : 계약 서면 지연교부, 정당한 사유 없는 상품 반품, 납품업자 종업원 사용
  - 근거법령 : 대규모유통업에서의 거래 공정화에 관한 법률 제6조, 10조, 12조
- (6) 처벌 또는 조치에 대한 회사의 이행현황
  - 공정위 심의 (2016.05.11) : 공정거래위원회
  - 의결내용 통지 (2016.07.01) : 시정명령(재발방지, 통지명령)
  - 과징금 납부 (2016.09.02) : 1,000,000,000원
- (7) 재발방지를 위한 회사의 대책
  - 공정거래 컴플라이언스 활동 강화 및 준법 교육 강화

#### 나. 표시광고법 위반행위에 대한 건

- (1) 일자 : 2016년 11월 24일(의결일)
- (2) 처벌 또는 조치기관 : 공정거래위원회
- (3) 처벌 또는 조치대상자 : 당사
- (4) 처벌 또는 조치내용 : 경고, 시정조치 및 과징금 부과 (36,000,000원)
- (5) 사유 및 근거법령
  - 사유 : 거짓 · 과장의 표시 · 광고행위
  - 근거법령 : 표시 · 광고의 공정화에 관한 법률 제3조
- (6) 처벌 또는 조치에 대한 회사의 이행현황
  - 공정위 심의 (2016.10.28) : 공정거래위원회
  - 의결내용 통지 (2016.11.28) : 시정명령(재발방지, 통지명령)
  - 과징금 납부 (2017.02.01) : 36,000,000원
  - ※ 상기 처벌과 관련하여 당사는 시정명령 및 과징금 취소를 위한 소송을 진행.  
대법원 판결 (2018.07.20)에 따라 과징금 일부 (30,000,000원)를  
2018년 8월 6일 공정거래위원회로부터 환급받았습니다.
- (7) 재발방지를 위한 회사의 대책
  - 공정거래 컴플라이언스 활동 강화 및 준법 교육 강화

#### 다. 기업집단현황 공시규정 위반행위에 대한 건

- (1) 일자 : 2017년 2월 28일
- (2) 처벌 또는 조치기관 : 공정거래위원회
- (3) 처벌 또는 조치대상자 : 당사 및 (주)신세계푸드
- (4) 처벌 또는 조치내용 : 과태료 부과(당사 18,000,000원 (주)신세계푸드 22,000,000원)
- (5) 사유 및 근거법령
  - 사유 : 기업집단현황 공시규정 위반  
~ 2012년, 2013년, 2014년, 2015년 기업집단현황 공시(연공시)
  - 근거법령 : 독점규제 및 공정거래에 관한 법률 제11조의 4
- (6) 처벌 또는 조치에 대한 회사의 이행현황
  - 과태료 부과 통지 (2017.03.02)

- 과태료 납부 (당사: 2017.04.30, (주)신세계푸드: 2017.03.31)
- (7) 재발방지를 위한 회사의 대책
  - 기업집단현황 공시규정 준수 활동 및 관리 강화
  - 사내 공시 담당자 공정거래위원회 주관 공시 교육 참석 정례화

**라. 관세법 위반행위에 대한 건**

- (1) 일자 : 2017년 4월 24일(의결일)
  - (2) 처벌 또는 조치기관 : 관세청
  - (3) 처벌 또는 조치대상자 : (주)신세계조선호텔
  - (4) 처벌 또는 조치내용 : 과징금 부과(669,721,380원)
  - (5) 사유 및 근거법령
    - 사유 : 보세판매장(신세계면세점 부산점)의 관세법 위반
    - 근거법령 : 관세법 제269조
  - (6) 처벌 또는 조치에 대한 회사의 이행현황
    - 세관 심의 (2017.04.04)
    - 의결내용 통지 (2017.04.24)
    - 과징금 부과 통지 (2017.05.17)
    - 과징금 납부 (2017.06.07) : 669,721,380원
  - (7) 재발방지를 위한 회사의 대책
    - 내부지침 수립 및 법규준수 활동 및 관리 강화
    - 현장 관리 조직 구성을 통한 정기점검 시행
- ※ 상기 위반에 대한 (주)신세계조선호텔외 12인이 약식기소(2017.07.05) 건은 'XI. 그 밖에 투자자 보호를 위하여 필요한 사항 > 2. 우발부채 등을 참조바랍니다.

**마. 먹는물관리법 위반행위에 대한 건**

- (1) 일자 : 2017년 8월 4일(위반일)
- (2) 처벌 또는 조치기관 : 경기도
- (3) 처벌 또는 조치대상자 : (주)제이원
- (4) 처벌 또는 조치내용 : 과징금 부과 (21,000,000원)
- (5) 사유 및 근거법령
  - 사유: 원수 수질기준 초과(총대장균군 검출)
  - 먹는물관리법 제5조 제3항
- (6) 처벌 또는 조치에 대한 회사의 이행현황
  - 영업정지 15일 행정처분 명령(2017.09.06)
  - 먹는물관리법 제51조에 따라 과징금으로 갈음(2017.09.06)
  - 과징금 납부 (2017.09.25) : 21,000,000원
- (7) 재발방지를 위한 회사의 대책
  - 먹는물관리법 규정 준수 활동 및 관리 강화
  - 먹는물관리법 제반 법규에 부합하는 취수정 개선공사

**바. 먹는물관리법 위반행위에 대한 건**

- (1) 일자 : 2017년 9월 26일(위반일)
- (2) 처벌 또는 조치기관 : 경기도
- (3) 처벌 또는 조치대상자 : (주)제이원
- (4) 처벌 또는 조치내용 : 영업정지 1개월 행정처분 명령
- (5) 사유 및 근거법령

- 사유: 유통중인 먹는샘물(제품수) 수질기준 초과(비소)
- 먹는물관리법 제5조 제3항
- (6) 처벌 또는 조치에 대한 회사의 이행현황
  - 영업정지 1개월 행정처분 명령(2017.10.17)
  - 영업정지 실시(2017.10.17 ~ 2017.11.16)
  - 지적사항에 대한 이행완료 보고 (2017.10.11)
- (7) 재발방지를 위한 회사의 대책
  - 먹는물관리법 규정 준수 활동 및 관리 강화
  - 먹는물관리법 제반 법규에 부합하는 제조시설 개보수 및 환경개선 공사 실시

#### 사. 표시광고법 위반행위에 대한 건

- (1) 일자 : 2018년 3월 20일(의결일)
- (2) 처벌 또는 조치기관 : 공정거래위원회
- (3) 처벌 또는 조치대상자 : 당사
- (4) 처벌 또는 조치내용 : 시정조치 및 과징금 부과 (7,000,000원)
- (5) 사유 및 근거법령
  - 사유 : 거짓·과장의 표시행위 및 기만적인 표시행위
  - 근거법령 : 표시·광고의 공정화에 관한 법률 제3조
- (6) 처벌 또는 조치에 대한 회사의 이행현황
  - 공정위 심의 (2018.02.07) : 공정거래위원회
  - 의결내용 통지 (2018.03.21) : 시정명령(재발방지, 통지명령)
  - 피고인이 대법원에 상고 (2019.03.11)
  - ※ 상기 처벌과 관련하여 당사는 시정명령등 취소청구소송을 진행하였으며, 당사가 승소하였습니다.(고등법원 2018.12.21)
- (7) 재발방지를 위한 회사의 대책
  - 공정거래 컴플라이언스 활동 강화 및 준법 교육 강화

#### 아. 독점규제 및 공정거래에 관한 법률 위반행위에 대한 건

- (1) 일자 : 2018년 12월 11일
- (2) 처벌 또는 조치기관 : 서울중앙지방법원
- (3) 처벌 또는 조치대상자 : (주)이마트, (주)신세계푸드
- (4) 처벌 또는 조치내용 : 과태료 부과(각 100,000,000원)
- (5) 사유 및 근거법령
  - 사유 : 기업집단현황 공시규정 위반  
~ 2012년, 2013년, 2014년, 2015년 기업집단현황 공시(연공시)
  - 근거법령 : 독점규제 및 공정거래에 관한 법률 제11조의 4
- (6) 처벌 또는 조치에 대한 회사의 이행현황
  - 과태료 부과 통지 (2018.12.11)
  - 과태료 납부 ((주)이마트 2019.01.10, (주)신세계푸드 2019.01.04)
- (7) 재발방지를 위한 회사의 대책
  - 기업집단현황 공시규정 준수 활동 및 관리 강화
  - 사내 공시 담당자 공정거래위원회 주관 공시 교육 참석 정례화

기타 합병, 중요한 영업양수도, 중요한 자산양수도, 주식의 포괄적 교환·이전, 분할 등의 내용은 「I. 회사의개요 2. 회사의 연혁」을 참고하시기 바랍니다.



#### 4. 작성 기준일 이후 발생한 주요 사항

작성 기준일 이후 발생한 주요 사항은 「III. 재무에 관한 사항 3. 연결재무제표 주석」 "주석 24. 보고기간 후 사건"을 참고하시기 바랍니다.

## 5. 합병 등의 사후정보

### ■ 식음료업 부문 : (주)신세계푸드

[(주)신세계에스브이엔 합병]

#### (1) 합병등의 내역

- 합병형태 : 흡수합병
- 합병배경 : 경영효율성 증대 및 시너지 효과의 극대화를 통해 식품제조 경쟁력을 확보하게 됨으로써 종합식품기업으로 성장하는 발판을 마련.
- 합병계약 체결 및 이사회 결의일 : 2014년 08월 18일
- 합병계약 승인 주주총회일 : 2014년 10월 27일
- 합병기일 : 2014년 12월 01일

구 분	합병회사	피합병회사
상호	주식회사 신세계푸드	주식회사 신세계에스브이엔
주요사업	단체급식사업, 외식사업, 식품유통업	빵 및 과자류 등의 제조 및 판매
본점소재지	서울특별시 서초구 사평대로 205 BP 4-7 (반포동, 센트럴시티 파미에가든)	충청남도 천안시 서북구 2공단3로 101 (업성동)
대표이사	김성환	김성환
합병비율	1	0.3699007

※ 기타 합병 관련 사항은 (주)신세계푸드 2014년 9월 5일자 "증권신고서(합병)" 를 참조바랍니다.

#### (2) 합병등의 사후 정보

#### 합병등 전후의 재무사항 비교표

(단위 : 백만원)

대상회사	계정과목	예측		실적		실적		비고
		1차연도	2차연도	1차연도(2014년)		2차연도(2015년)		
		(2014년)	(2015년)	실적	과리율	실적	과리율	
신세계에스브이엔	매출액	246,008	266,811	225,463	-	-	-	-
	영업이익	6,095	6,316	5,077	-	-	-	-
	당기순이익	4,776	4,949	2,843	-	-	-	-

※ 1차연도 실적은 2014년 1월 1일 부터 11월 30일까지의 11개월 간의 (주)신세계에스브이엔의 실적이며, 2014년도 과리율 및 2015년도 실적 및 과리율은 2014년 12월 1일 합병기일부터 식품유통사업부, 외식사업부, 베이커리사업부에 흡수되어 별도 구분이 불가하여, 기재 하지 않았습니다.

※ (주)신세계에스브이엔에 대한 기업가치평가는 현금흐름할인모형을 적용하여 측정된 예측치로 평가서 상에는 영업이익과 영업이익에 대한 법인세 측정치는 존재하나 기타수익, 기타비용, 금융수익, 금융비용에 대한 추정 은 제외 되어 있어 실적 자료와 비교 가능한 당기순이익이 존재하지 않습니다.

■ 유통업 부문 : (주)이마트에브리데이

[주에스엠 합병]

(1) 합병등의 내역

- 합병형태 : 흡수합병
- 합병배경 : (주)에스엠과의 통합운영을 통해 자산을 효율적으로 활용하고 중복 투자와 비효율적인 비용을 제거하며, 시너지 효과를 극대화하여 기업가치를 증대
- 합병계약 체결 및 이사회 결의일 : 2016년 02월 12일
- 합병기일 : 2016년 05월 01일

구분	합병회사	피합병회사
상호	(주)에브리데이리테일	(주)에스엠
주요사업	도소매, 슈퍼마켓	도소매, 슈퍼마켓
본점소재지	서울시 성동구 성수일로 56 백영성수센터	경기도 파주시 광탄면 큰여울길 44
대표이사	이태경	이태경
합병비율	1	0.7822581

※ 기타 합병 관련 사항은 2016년 2월 12일자 (주)이마트에브리데이의 "주요사항보고서(합병 결정)"를 참조하시기 바랍니다.

※ 본건 합병은 상법 제527조의2와 제527조의3의 규정이 정하는 바에 따라 간이합병과 소규모합병에 해당됩니다.

※ 2017년 3월 10일 (주)에브리데이리테일은 (주)이마트에브리데이로 상호변경되었습니다.

(2) 합병등의 사후 정보

합병등 전후의 재무사항 비교표

(단위 : 백만원)

대상회사	계정과목	예측		실적		실적		비고
		1차연도	2차연도	1차연도(2016년)		2차연도(2017년 3분기)		
		(2016년)	(2017년 3분기)	실적	과리율	실적	과리율	
(주)에스엠	매출액	137,190	-	41,233	-	-	-	-
	영업이익	(4,857)	-	(1,899)	-	-	-	-
	당기순이익	(7,670)	-	(2,399)	-	-	-	-

※ 1차연도(2016년) 실적은 2016년 1월 1일부터 4월 30일까지의 4개월 간의 (주)에스엠의 실적이며, 2016년 5월 1일 합병기일부터 매입담당, 판매담당, 지원담당 등에 흡수되어 별도 구분이 불가하여, 기재하지 않았습니다.

※ 1차연도(2016년) 예측치는 연간 예측치이지만, 실적은 2016년 1월 1일부터 5월 1일까지의 4개월의 실적으로 비교가능한 실적이 존재하지 않아 각 실적에 대한 과리율을 기재하지 않았습니다.

■ 유통업 부문 : (주)스타필드청라

[주스타필드고양 분할]

- 분할형태 : 인적분할
- 분할배경 : 분할을 통한 프로젝트별 사업 전문성 제고
- 분할계약 체결 및 이사회 결의일 : 2016년 10월 26일
- 분할기일 : 2016년 12월 01일

구분	분할존속회사	분할설립회사
----	--------	--------

상호	(주)신세계투자개발	(주)스타필드고양
주요사업	부동산업	부동산업
본점소재지	서울시 중구 남대문로 42	경기도 고양시 덕양구 고양대로 1972-8
대표이사	권혁구	임영록
분할비율	0.2513322	0.7486678

※ 기타 분할 관련사항은 (주)스타필드청라의 2016년 11월 1일자 "회사분할 결정"을 참조하시기 바랍니다.

※ 2017년 3월 10일 (주)신세계투자개발은 (주)스타필드청라로 상호변경되었습니다.

※ (주)신세계투자개발과 (주)스타필드고양의 분할에 따른 연결실적은 동일하여 '합병등 전후의 재무사항 비교표'는 기재를 생략합니다.

## ■ 호텔·리조트업 부문: (주)신세계조선호텔

[(주)신세계면세점글로벌 분할]

- 분할형태 : 물적분할
- 분할배경 : 분할을 통한 각 사업부문별 사업 전문성 제고
- 분할계약 체결 및 이사회 결의일 : 2017년 10월 16일
- 분할기일 : 2017년 11월 30일

구 분	분할존속회사	분할설립회사
상호	(주)신세계조선호텔	(주)신세계면세점글로벌
주요사업	호텔업	보세판매업
본점소재지	서울시 중구 소공동 87	부산시 해운대구 센텀4로 15
대표이사	성영목	성영목
분할비율	-	-

※ 기타 분할 관련사항은 (주)신세계조선호텔의 2017년 10월 16일자 "회사분할 결정"을 참조하시기 바랍니다.

※ 분할비율은 분할존속회사가 분할설립회사의 발행주식 총수를 취득하는 단순물적 분할이므로 분할비율은 산정하지 않았습니다.

※ (주)신세계조선호텔과 (주)신세계면세점글로벌의 분할에 따른 연결실적은 동일하여 '합병등 전후의 재무사항 비교표'는 기재를 생략합니다.

## ■ 유통업 부문: (주)이마트

[(주)이마트몰 분할]

- 분할형태 : 물적분할
- 분할배경 : 분할을 통한 각 사업부문별 사업 전문성 제고
- 분할계약 체결 및 이사회 결의일 : 2018년 10월 31일
- 분할기일 : 2018년 12월 27일

구 분	분할존속회사	분할설립회사
상호	(주)이마트	(주)이마트몰
주요사업	도소매업	도매 및 소매업(전자상거래업)
본점소재지	서울시 성동구 독성로 377	서울시 중구 남대문시장10길 2
대표이사	이갑수	최우정
분할비율	-	-

※ 기타 분할 관련사항은 (주)이마트의 2018년 10월 31일자 "주요사항보고서(회사분할결정)"을 참조하시기 바랍니다.

※ 분할비율은 분할존속회사가 분할설립회사의 발행주식 총수를 취득하는 단순물적 분할이므로 분할비율은 산정하지 않았습니다.

※ (주)이마트와 (주)이마트몰의 분할에 따른 연결실적은 동일하여 '합병등 전후의 재무사항 비교표'는 기재를 생략합니다.

■ 유통업 부문 : (주)에스에스지닷컴

[(주)신세계몰 합병]

(1) 합병등의 내역

- 합병형태 : 흡수합병
- 합병배경 : (주)신세계몰과의 통합운영을 통해 경영효율성을 증대시키고 상호 간에 시너지 효과를 극대화하여 기업가치를 증대
- 합병계약 체결 및 이사회 결의일 : 2019년 01월 11일
- 합병기일 : 2019년 03월 01일

구분	합병회사	피합병회사
상호	(주)이마트몰	(주)신세계몰
주요사업	도매 및 소매업(전자상거래업)	도매 및 소매업(전자상거래업)
본점소재지	서울시 중구 남대문시장10길 2	서울시 중구 남대문시장10길 2
대표이사	최우정	최우정
합병비율	1	0.5359064

※ 2019년 1월 14일자 (주)이마트몰의 주요사항보고서(회사합병결정)를 참조하시기 바랍니다.

※ 2019년 3월 4일 합병등기 후 (주)에스에스지닷컴으로 상호변경되었습니다.

(2) 합병등의 사후 정보

합병등 전후의 재무사항 비교표

(단위 : 백만원)

대상회사	계정과목	예측		실적		실적		비고
		1차연도 (2019년)	2차연도 (2020년)	1차연도(2019년)		2차연도(2020년)		
				실적	과리율	실적	과리율	
(주)신세계몰	매출액	118,794	-	19,799	-	-	-	-
	영업이익	7,600	-	(5,637)	-	-	-	-
	당기순이익	(13,700)	-	(5,273)	-	-	-	-

※ 1차연도(2019년) 실적은 2019년 1월 1일부터 2월 28일까지의 2개월 간의 (주)신세계몰의 실적이며, 2019년도 과리율은 2019년 3월 1일 합병기일부터 각 사업부문에 흡수되어 별도 실적구분이 불가하고 실적에 대한 연환산시의 신뢰성 저하로 인해 기재 하지 않았습니다.

## 6. 녹색경영

(주)이마트는 정부의 「온실가스·에너지 목표관리 운영 등에 관한 지침」 산정기준에 따라 2018년 온실가스 배출량을 당사의 '온실가스 인벤토리 시스템'을 통해 산정하였습니다. 이후 제 3자 온실가스 검증기관(한국표준협회)의 검증 승인을 득한 후, 온실가스 배출권거래제 총괄기관인 환경부에 2018년 온실가스 명세서를 2019년 3월 31일까지 제출하였습니다.

2018년 (주)이마트의 온실가스 총 배출량은 신규사업장 171개(전문점 170개, 신규점 1개) 증가 및 폐쇄사업장 4개(배출량 有), 법인분리사업장 3개(배출량 有)의 사업장 변동이 발생하였으며, 온실가스·에너지 저감 노력을 통해 전년 대비 기존사업장은 17,054 tCO<sub>2</sub>e(3.5%) 감소하였고, 기존점의 원단위(면적당 배출량) 역시 전년 대비 3.4% 감소하였습니다.

### - 온실가스 배출량 추이

구 분	2018년	2017년
건물수 (개)	465	300
총배출량 (tCO <sub>2</sub> e)	506,941	506,532
기존점 총배출량 (tCO <sub>2</sub> e)	464,253	481,307
기존사업장 원단위 (tCO <sub>2</sub> e/m <sup>2</sup> )	0.109	0.113

※ 상기 배출량은 3자 검증을 완료하고, 관장기관의 검토를 신청한 명세서 값으로, 향후 정부의 검토조치에 따라 수정될수 있습니다.

※ 신규사업장(건물수) 및 변동 사항 : 신규사업장 171개, 17년 폐점/매각 사업장 6개

※ 건물수 : 점포, 물류센터, 기타 법인소유·운영 사업장 건물 전체 포함

※ 총배출량 : 정부의 온실가스·에너지 목표관리제 운영 등에 관한 지침 기준에 따른 산정방식 및 배출계수 적용

※ 기존사업장 : 2016년도 사업장 기준 (173개)

※ 원단위: 기존점의 단위면적(m<sup>2</sup>) 당 온실가스 배출량

## 7. 정부의 인증 및 그 취소에 관한 사항

당사는 2014년 12월 19일에 이어 2017년 12월 19일 여성가족부로부터 <가족친화기업>으로 인증받은 바 있습니다. 당 인증은 「가족친화 사회환경의 조성 촉진에 관한 법률」 제15조에 따라 가족친화 사회환경의 조성을 촉진하기 위하여 가족친화제도를 모범적으로 운영하고 있는 기업 또는 공공기관을 대상으로 하는 인증 제도이며, 당사는 가족친화문화 조성 및 조직 활성화를 위해 많은 노력을 기울인 성과를 인정받아 당 인증을 받았습니다.

- 공시내용 : 가족친화기업인증정보
- 관련법령 : 가족친화 사회환경의 조성 촉진에 관한 법률 (제15조 제1항)
- 인증부처 : 여성가족부
- 인증일자 : 2017.12.19
- 유효기간 : 2017.12.03 ~ 2019.11.30

## 【 전문가의 확인 】

1. 전문가의 확인

2. 전문가와의 이해관계